

Relevancia del Lenguaje financiero para el sector agropecuario en escenarios complejos

Caso Venezuela



Evaluación del entorno económico

Economía Hiperinflacionaria
 Relación Devaluación-
 Hiperinflación
 Recesión
 Consumo



Uso del lenguaje adecuado

Lo que me parece-
 Simples registros
 contables (Debe-Haber)
 o
 Uso del los principios de
 Contabilidad
 Generalmente aceptados



Definición de políticas

La contabilidad surge de
 los eventos económicos,
 la transparencia en las
 operaciones y la
 integración es
 indispensable para
 obtener información de
 calidad



Uso de los EF como base para la toma de decisiones

Exige dinamismo en la
 información generada



Medición, control y evaluación constante

El cambio es constante
 La auditoria como
 herramienta de mejora

Inflación
Devaluación

Mercados
Demanda
Oferta

RESUMEN 2022(*)	INPC MENSUAL	USD MENSUAL
Octubre	6,15%	3,51%
Septiembre	28,74%	26,96%
Agosto	8,16%	12,01%
Julio	7,52%	6,07%
Junio	11,39%	11,78%
Mayo	6,54%	7,51%
Abril	4,43%	2,47%
Marzo	1,36%	-3,00%
Febrero	2,95%	-3,35%
Enero	6,73%	0,20%

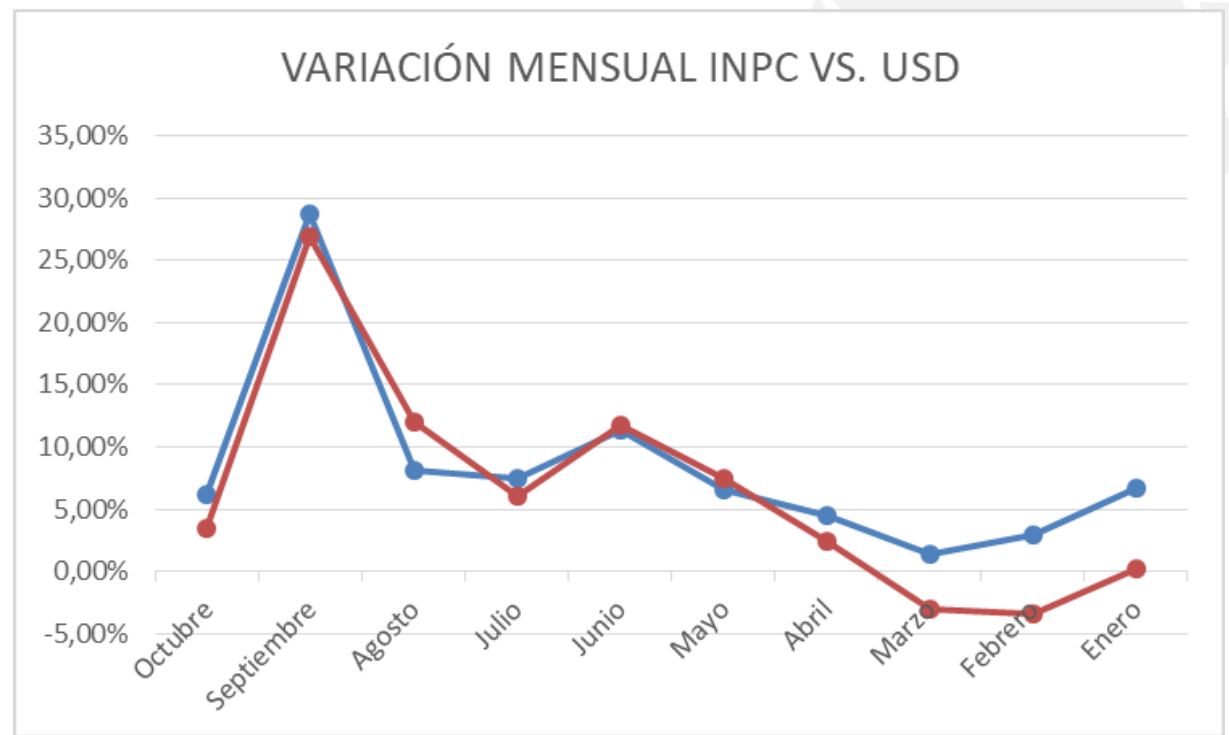

COMPARATIVO VARIACIÓN ACUMULADA ENERO-OCTUBRE 2022 INPC VS. USD

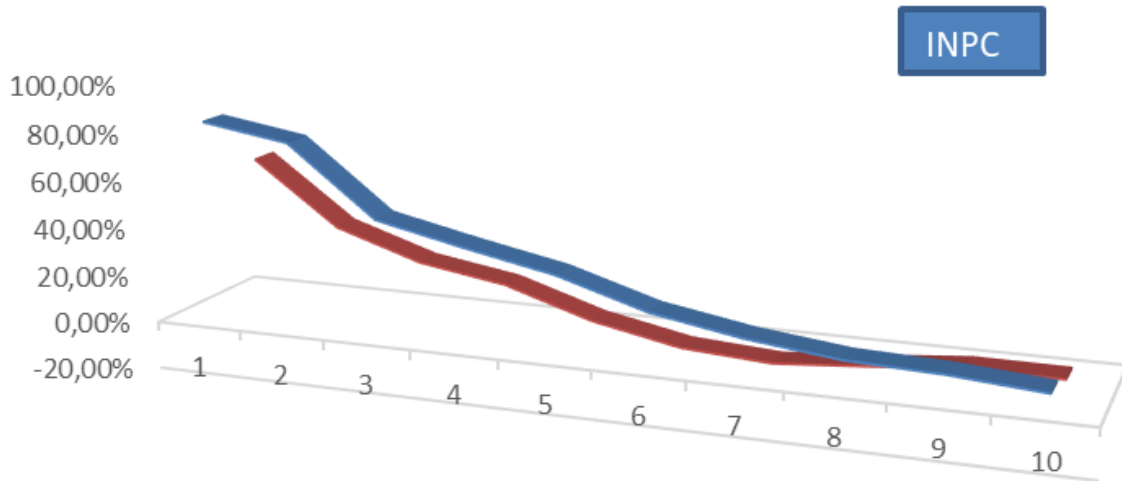

RESUMEN 2022(*)	VAR. INPC AC,	VAR.USD ACUM
Octubre	83,97%	60,83%
Septiembre	77,82%	33,87%
Agosto	49,08%	21,87%
Julio	40,92%	15,80%
Junio	33,40%	4,02%
Mayo	22,02%	-3,49%
Abril	15,47%	-5,96%
Marzo	11,04%	-2,96%
Febrero	9,68%	0,39%
Enero	6,73%	0,20%

VEN NIF GE

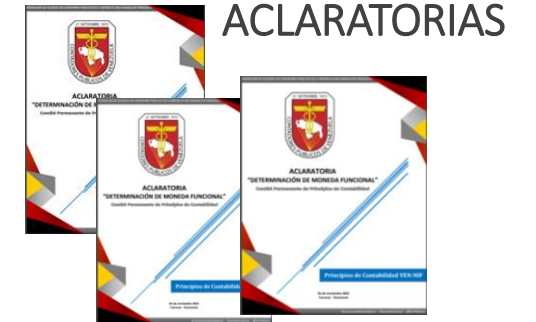
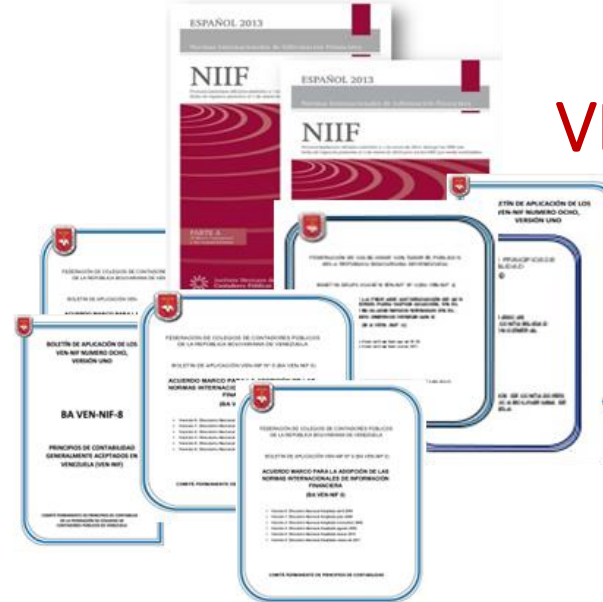

VEN NIF PYMES



GUÍA DE APLICACIÓN

FEDERACIÓN DE COLEGIOS DE CONTADORES PÚBLICOS DE LA REPÚBLICA BOLIVARIANA DE VENEZUELA



BA VEN-NIF N° 8 VERSIÓN N° 7 "PRINCIPIOS DE CONTABILIDAD GENERALMENTE ACEPTADOS EN VENEZUELA (VEN-NIF)"

BOLETÍN DE APLICACIÓN DE LOS VEN-NIF

Principios de Contabilidad VEN-NIF

15 de Febrero 2020
 Caracas - Venezuela

RECONOCIMIENTO, MEDICIÓN REVELACIONES Y PRESENTACIÓN



ECONÓMICO EVENTO

Nacimiento - Siembra honorarios

RECONOCIMIENTO

Activos.
Costos acumulados activo
Costos realizados
Gastos

Pasivos.
ingresos.

Patrimonio
A- P

MEDICIÓN

Inicial Posterior. Nominal-Historica Hiperinflación valor razonable

REVELACIÓN

Políticas Contables información cualitativa sobre las cifras expresadas
Desagregación

PRESENTACIÓN

Juego completo de estados financieros: Estado de Situación Financiera/Estado de Resultados (Integral)/Estado de flujo de efectivo/Estado de movimiento de Patrimonio

ANÁLISIS Y USO DE LA INFORMACIÓN

Análisis y uso de la información financiera para la toma de decisiones

Las entidades del sector primario reflejarán **ACTIVOS BIOLÓGICOS EN EL ACTIVO CORRIENTE Y NO CORRIENTE.**

Liquidez

Se juzga por la capacidad de saldar las obligaciones de **corto plazo** que se han adquirido a medida que se vencen. Se basa específicamente en la capacidad de una empresa de convertir en efectivo determinados activos y pasivos corrientes (o de corto plazo menor a un año):

I. Razones de solvencia a corto plazo o de liquidez

$$\text{Razón circulante} = \frac{\text{Activo circulante}}{\text{Pasivo circulante}}$$

$$\text{Razón rápida} = \frac{\text{Activo circulante} - \text{Inventario}}{\text{Pasivo circulante}}$$

$$\text{Razón de efectivo} = \frac{\text{Efectivo}}{\text{Pasivo circulante}}$$

Solvencia (Apalancamiento)

Las razones de solvencia a **largo plazo** tienen como finalidad determinar la capacidad de la empresa para satisfacer sus obligaciones a largo plazo o, en términos más generales, su apalancamiento financiero. Algunas veces, estas razones se denominan razones de apalancamiento financiero o tan sólo razones de apalancamiento

II. Razones de solvencia a largo plazo, o de apalancamiento financiero

$$\text{Razón de deuda total} = \frac{\text{Activos totales} - \text{Capital total}}{\text{Activos totales}}$$

$$\text{Razón de deuda a capital} = \text{Deuda total} / \text{Capital total}$$

$$\text{Multiplicador del capital} = \text{Activos totales} / \text{Capital total}$$

$$\text{Razón de veces que se ha ganado el interés} = \frac{\text{UAII}}{\text{Intereses}}$$

$$\text{Razón de cobertura del efectivo} = \frac{\text{UAIDA}}{\text{Intereses}}$$

¿Qué Tengo?

La situación financiera de una entidad es la relación entre los activos, los pasivos y el patrimonio en una fecha concreta, tal como se presenta en el estado de situación financiera

Grupo XYZ

Estado del resultado integral y ganancias acumuladas consolidado para el año que termina el 31 de diciembre de 20X2

(Alternativa 2 – ilustración de la clasificación de gastos por naturaleza)

Notas 20X2 20X1

La variación generada por el reconocimiento de valor de mercado de los activos Biológicos forma parte del Resultado del Periodo.

Gastos por depreciación y amortización		(272.060)	(221.247)
Deterioro del valor de propiedades, planta y equipo		(30.000)	-
Otros gastos		(249.482)	(145.102)
Costos financieros	7	(26.366)	(36.712)
Ganancia antes de impuestos	8	654.956	457.147
Gasto por impuestos a las ganancias	9	(270.250)	(189.559)
Ganancia del año		384.706	267.588
Ganancias acumuladas al comienzo del año		2.171.353	2.003.765
Dividendos		(150.000)	(100.000)
Ganancias acumuladas al final del año		2.406.059	2.171.353

Rentabilidad

Estos indicadores sirven para medir la efectividad de la administración de la empresa para controlar los costos y gastos y, de esta manera convertir ventas en utilidades. Estos indicadores combinan variables económico-financieras para brindar una medida de rentabilidad de una empresa.

IV. Razones de rentabilidad

$$\text{Margen de utilidad} = \frac{\text{Utilidad neta}}{\text{Ventas}}$$

$$\text{Rendimientos sobre los activos (ROA)} = \frac{\text{Utilidad neta}}{\text{Activos totales}}$$

$$\text{Rendimientos sobre el capital (ROE)} = \frac{\text{Utilidad neta}}{\text{Capital total}}$$

$$\text{ROE} = \frac{\text{Utilidad neta}}{\text{Ventas}} \times \frac{\text{Ventas}}{\text{Activos}} \times \frac{\text{Activos}}{\text{Capital}}$$

¿Como lo hice?

El rendimiento es la relación entre los ingresos y los gastos de una entidad durante el periodo sobre el que se informa. Esta Norma permite a las entidades presentar el rendimiento en un único estado financiero (un estado del resultado integral) o en dos estados financieros (un estado de resultados y un estado del resultado integral).

Grupo XYZ

Estado de flujos de efectivo consolidado para el año que termina el 31 de diciembre de 20X2

	Notas	20X2	20X1
		u.m.	u.m.
Flujos de efectivo por actividades de operación			
<i>Generación del año</i>			
La variación generada por el reconocimiento de valor de mercado de los activos Biológicos forma parte del Resultado del Periodo ES UNA PARTIDA DE AJUSTE PORQUE NO AFECTA EFECTIVO			
Cambios en activos y pasivos de operación			
Disminución (aumento) en deudores comerciales y otras cuentas por cobrar		(11.686)	(52.628)
Disminución (aumento) en inventarios		(9.461)	(2.870)
Aumento (disminución) en acreedores comerciales (c)		10.120	10.870
Aumento en beneficios a los empleados por pagar a corto y largo plazo		133	133
Efectivo neto proveniente de actividades de operación		693.416	461.948
Flujos de efectivo por actividades de inversión			
Cobros por venta de equipo		100.000	—
Compras de equipo		(435.000)	(435.000)
Efectivo neto utilizado en actividades de inversión		(385.000)	(435.000)
Flujos de efectivo por actividades de financiación			
Pago de pasivos derivados de arrendamientos financieros		(19.884)	(18.423)
Reembolso de préstamos		(100.000)	—
Dividendos pagados		(150.000)	(100.000)
Efectivo neto utilizado en actividades de financiación		(269.884)	(118.423)
Aumento (disminución) neto en el efectivo y equivalentes al efectivo		38.532	(91.475)
Efectivo y equivalentes al efectivo al comienzo del año		(93.432)	(1.957)
Efectivo y equivalentes al efectivo al final del año	23	(54.900)	(93.432)

¿Dónde están los reales?

El flujo de efectivo es el movimiento de dinero que se presenta en una empresa, es la manera en que el dinero es generado y aprovechado durante la operación de la empresa. Existe un ciclo en el cual sale dinero de la empresa el cual es el costo por producir bienes y/o servicios que se entregan a los clientes y obtiene dinero de parte de ellos para generar más riqueza



Remember!

La contabilidad es base Tributaria
La Contabilidad puede ser medio
de prueba





Lenguaje Financiero

Diversos estudios muestran que la educación financiera tiene efectos positivos tanto en las personas y empresas como en los países. En promedio las personas con mayor educación financiera ahorran un 11,5% más y aquellos países con una mayor proporción de personas alfabetizadas financieramente tienen mayores niveles de ahorro e ingreso. Rodolfo B. Hernandez. BBVA

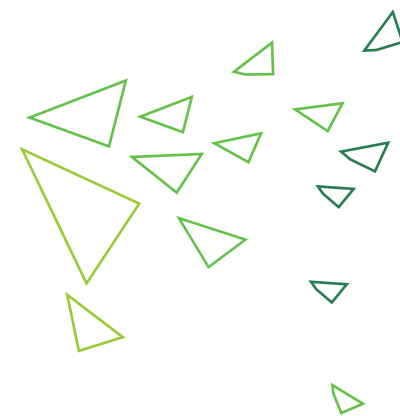

CLAVES

Conocimientos

Organización

Evaluación

*Muchas
Gracias!*



¡Síguenos en nuestras redes sociales!



@susanaapostol



susanaapostol



@susanaapostol

ALSCONSULTORIA.COM





ACLARATORIA

“DETERMINACIÓN DE MONEDA FUNCIONAL”

Comité Permanente de Principios de Contabilidad

Principios de Contabilidad VEN-NIF

04 de noviembre 2022
Caracas - Venezuela

ACLARATORIA CORRESPONDIENTE A LA DETERMINACIÓN DE MONEDA FUNCIONAL

CONSIDERANDO

Que en la operatividad de las entidades que realizan actividades económicas en Venezuela, además del Bolívar que es la moneda de curso legal, se gestiona diversas monedas distintas a esta.

CONSIDERANDO

Que es responsabilidad de la Federación de Colegios de Contadores Públicos de la República Bolivariana de Venezuela (FCCPV) establecer los criterios técnicos a ser aplicados, fundamentados en los principios de contabilidad de aceptación general en Venezuela - VEN-NIF.

CONSIDERANDO

Que toda entidad en el proceso de preparación y presentación de su información financiera estructurada en forma de estados financieros y divulgaciones relevantes, debe determinar la unidad de medición representada por su moneda funcional con la cual debe preparar sus estados financieros de propósitos generales, de acuerdo con lo establecido en la NIC-21, "Efectos de las Variaciones en las Tasas de Cambio de la Moneda Extranjera", y la Sección 30 de la NIIF para las PYMES, "Conversión de la Moneda Extranjera".

CONSIDERANDO

Que tanto la NIC-21, "Efectos de las Variaciones en las Tasas de Cambio de la Moneda Extranjera", y la Sección 30 de la NIIF para las PYMES, "Conversión de la Moneda Extranjera", en sus contenidos indican que cada entidad identificará su moneda funcional para la preparación de estados financieros de propósitos generales, definida esta como la moneda del entorno económico principal en el que opera la entidad.

CONSIDERANDO

Que el párrafo 51 de la NIC-1 y el párrafo 3.23 de la Sección 3 de la NIIF para las PYMES, ambas tituladas "Presentación de Estados Financieros", establecen que una entidad identificará la moneda de presentación de los estados financieros tal como se define en la NIC-21 y en la Sección 30 de la NIIF para las PYMES.

ACLARA

1. La determinación de la moneda funcional es un asunto que cada entidad debe evaluar de forma individual atendiendo a sus particularidades, condiciones y características específicas. Es responsabilidad de cada entidad analizar e identificar esos aspectos con el objeto de preparar los estados financieros de propósitos generales que representen fielmente los efectos económicos de las transacciones, sucesos y condiciones subyacentes.
2. Una entidad debe realizar un análisis técnico que le permita identificar el entorno económico principal en el cual opera y la moneda funcional con la cual deben ser preparados sus estados financieros de propósitos generales.
3. El análisis técnico realizado por la entidad para determinar el entorno económico principal en el cual opera y su moneda funcional, debe estar fundamentado en los requisitos contenidos en las VEN-NIF, atendiendo a lo indicado en la NIC-21 (párrafos 9

al 11), para el grupo de principios aplicables a las Grandes Entidades (GE), o en la Sección 30 de la NIIF para las PYMES (párrafos 30.3 al 30.5). Si del análisis técnico no se concluye cuál es la moneda funcional, la gerencia de la entidad debe aplicar su juicio de acuerdo a lo planteado por el párrafo 12 de la NIC-21.

4. Al realizar el análisis técnico para determinar la moneda funcional, y ante la coexistencia de distintas monedas en la actividad operacional de una entidad, la entidad debe dar un mayor énfasis al entorno económico en el cual opera, por encima de la moneda en la cual se denominan las transacciones.^{1 2}
5. Un aspecto importante en el análisis técnico, vinculado al párrafo 9 de la NIC-21 y el párrafo 30.3 de la NIIF para las PYMES, es que la moneda funcional con frecuencia es aquella en la cual se denominan y liquidan los precios de venta de los bienes y servicios, así como los costos y gastos. Sin embargo, en la realidad económica, la moneda en la que están denominados los precios no siempre es la moneda que fue determinante para fijar dichos precios, siendo más un resultado equivalente de otra moneda determinante, que pudiera ser la moneda funcional.
6. Una vez que la entidad determine su moneda funcional, esta debe ser usada como la unidad de medición en los estados financieros de propósitos generales, considerando que esta moneda representa fielmente los efectos económicos de las transacciones, sucesos y condiciones subyacentes que inciden en su operatividad y análisis de la información financiera, tomando en cuenta su entorno económico principal.
7. En la Plataforma Nacional Federación Virtual <https://www.fccpvirtual.org/> “Menú Información - Biblioteca Digital”, están disponibles en forma gratuita, los Boletines de Aplicación BA VEN-NIF y la NIIF para las PYMES, que conforman los VEN-NIF PYME, así como los Boletines de Aplicación BA VEN-NIF y las NIIF Completas que conforman los VEN-NIF GE. También puedes descargarlos a través de la siguiente infografía: <https://bit.ly/BAVENNIF8v7>

Caracas, noviembre de 2022

¹ Ver párrafo FC4, FC5 y FC9 del Fundamento de las Conclusiones de la NIC-21. IASB definió el concepto de Moneda Funcional para abordar las preocupaciones existentes sobre la forma como se aplicaba la SIC-19 derogada, *Moneda de los Estados Financieros— Medición y Presentación de los Estados Financieros según la NIC 21 y la NIC 29*. En el momento de determinar una moneda de medición, la SIC-19 podía permitir seleccionar una entre varias monedas o seleccionar una moneda inapropiada. El Consejo acordó que los indicadores del párrafo 9 son los principales indicadores para determinar la moneda funcional, ya que estos están vinculados con el entorno económico de la entidad. Los párrafos 10 y 11 son secundarios, no están relacionados con el entorno económico principal en que opera la entidad pero proporcionan una evidencia adicional que apoya la determinación de la moneda funcional de una entidad

² Ver página 7 del “*Material de Entrenamiento de la Sección 30 de la NIIF para las PYMES*”. El material de entrenamiento de la Sección 30 de la NIIF para las PYMES indica que dicha sección otorga una mayor ponderación a los factores primarios del párrafo 30.3, los indicadores de precios de ventas y costos de la entidad, que a los demás factores al momento de identificar la moneda funcional de una entidad, porque dichos indicadores están estrechamente ligados al entorno económico principal en el que la entidad opera; los factores secundarios establecidos en los párrafos 30.4 y 30.5 proporcionan evidencia de respaldo para la moneda funcional de una entidad. La sección 30 otorga mayor importancia a la moneda que tiene más influencia en los precios de las transacciones de venta de la entidad, y no a la moneda en la que están denominadas estas transacciones. Corresponde a la entidad identificar cuál es esa moneda base que recoge todos los efectos de los factores vinculados al entorno económico en el cual opera la entidad.



**COMITÉ PERMANENTE DE PRINCIPIOS DE CONTABILIDAD DE LA
FEDERACIÓN DE COLEGIOS DE CONTADORES PÚBLICOS DE VENEZUELA**

Lcdo. José Hernández
Coordinador

Lcdo. Alirio Peña
Sub-Coordinador

Lcdo. Alberto Afiuni

Lcdo. Arnoldo Morillo

Lcdo. Gustavo León

Lcdo. Jesús Daniel Durán

Lcdo. Johan Oliva

Lcdo. Jorge Gómez

Lcdo. Julio García

Lcdo. Manuel Pereyra

Lcdo. Nelson Goodrich

Lcda. Norelly Pinto

Lcda. Yanelly Márquez



FEDERACION DE COLEGIOS DE CONTADORES PÚBLICOS DE LA REPÚBLICA BOLIVARIANA DE VENEZUELA

DIRECTORIO NACIONAL

PRESIDENTE	LCDO. LUIS AUGUSTO VELOZ MADIA
VICEPRESIDENTE	LCDA. SONIA IGNAMAR GONZALEZ RUIZ
SECRETARIO DE FINANZAS	LCDO. CARLOS EDUARDO SANCHEZ ACOSTA
SECRETARIO DE ESTUDIOS E INVEST.	LCDO. JORGE JOSE GOMEZ
SECRETARIO GENERAL	LCDO. LEUFER MONTESINO
SECRETARIO RELACIONES INTERN.	LCDA. RIQUILDA MARIA MARIN GIL
SECRETARIO DE DEFENSA GREMIAL	LCDO. CARLOS FELIPE ALVARADO LARA

TRIBUNAL DISCIPLINARIO

PRESIDENTE	LCDO. JULIO ALCIVIADES PEREZ
SECRETARIO	LCDO. JOSE CABRERA PEREZ
VOCAL	LCDA. KEYLA MARIBEL REA GUTIERREZ

CONTRALORIA

CONTRALOR PRINCIPAL	LCDO. JAIRO RAMIREZ MORALES
1er. CONTRALOR ADJUNTO	LCDO. ALEJANDRO VERENZUELA
2do. CONTRALOR ADJUNTO	LCDO. NELSON JOSE BENCOMO RAMOS

FISCALIA

FISCAL	LCDO. HORACIO SIERRA
--------	----------------------

SECRETARIA PERMANENTE

SECRETARIA PERMANENTE	LCDA. MARIA JOSE BEATRIZ LIMA GANDOLFO
-----------------------	--

ESPAÑOL 2015

Norma NIIF[®] para las PYMES

Este pronunciamiento oficial incorpora las *Modificaciones de 2015 a la Norma NIIF para las PYMES* (vigentes a partir del 1 de enero de 2017, con aplicación anticipada permitida).

PARTE A
Los requerimientos

**Norma Internacional de Información
Financiera para Pequeñas y Medianas
Entidades (NIIF para las PYMES)**

The *International Financial Reporting Standard for Small and Medium-sized Entities (IFRS for SMEs)* is issued by the International Accounting Standards Board (IASB).

Disclaimer: the IASB, the IFRS Foundation, the authors and the publishers do not accept responsibility for any loss caused by acting or refraining from acting in reliance on the material in this publication, whether such loss is caused by negligence or otherwise.

International Financial Reporting Standards (including International Accounting Standards and SIC and IFRIC Interpretations), Exposure Drafts and other IASB and/or IFRS Foundation publications are copyright of the IFRS Foundation.

Copyright © 2016 IFRS Foundation®

ISBN for this part: 978-1-911040-20-0

ISBN for complete publication (two parts): 978-1-911040-19-4

All rights reserved. No part of this publication may be translated, reprinted, reproduced or used in any form either in whole or in part or by any electronic, mechanical or other means, now known or hereafter invented, including photocopying and recording, or in any information storage and retrieval system, without prior permission in writing from the IFRS Foundation.

The approved text of International Financial Reporting Standards and other IASB publications is that published by the IASB in the English language. Copies may be obtained from the IFRS Foundation. Please address publications and copyright matters to:

IFRS Foundation Publications Department
30 Cannon Street, London EC4M 6XH, United Kingdom
Tel: +44 (0)20 7332 2730 Fax: +44 (0)20 7332 2749
Email: publications@ifrs.org Web: www.ifrs.org

This Spanish translation of the IFRS for SMEs included in this publication has been approved by a Review Committee appointed by the IFRS Foundation. The Spanish translation is the copyright of the IFRS Foundation.



The IFRS Foundation logo/the IASB logo/the IFRS for SMEs logo/‘Hexagon Device’, ‘IFRS Foundation’, ‘IFRS Taxonomy’, ‘eIFRS’, ‘IASB’, ‘IFRS for SMEs’, ‘IAS’, ‘IAss’, ‘IFRIC’, ‘IFRS’, ‘IFRSs’, ‘SIC’, ‘NIIF’, ‘International Accounting Standards’ and ‘International Financial Reporting Standards’ are Trade Marks of the IFRS Foundation.

Further details of the Trade Marks, including details of countries where the Trade Marks are registered or applied for, are available from the IFRS Foundation on request.

The IFRS Foundation is a not-for-profit corporation under the General Corporation Law of the State of Delaware, USA and operates in England and Wales as an overseas company (Company number: FC023235) with its principal office as above.

La *Norma Internacional de Información Financiera para las Pequeñas y Medianas Entidades (NIIF para las PYMES)* es emitida por el Consejo de Normas Internacionales de Contabilidad (IASB).

Descargo de responsabilidad: el IASB, la Fundación IFRS, los autores y los editores no aceptan responsabilidad alguna por cualquier pérdida que se pueda ocasionar por actuar o abstenerse de actuar basándose en el material incluido en esta publicación, ya sea causada dicha pérdida por negligencia o por cualquier otro motivo.

Las Normas Internacionales de Información Financiera (incluidas las Normas Internacionales de Contabilidad y las Interpretaciones SIC y CINIIF), los Proyectos de Norma y las demás publicaciones del IASB o de la Fundación IFRS son propiedad de la Fundación IFRS.

Copyright © 2016 IFRS Foundation*

ISBN for this part: 978-1-911040-20-0

ISBN for complete publication (two parts): 978-1-911040-19-4

Reservados todos los derechos. Ninguna parte de esta publicación puede ser traducida, reimpressa, reproducida o utilizada en ninguna forma, ya sea total o parcialmente, o por cualquier medio electrónico, mecánico o de otro tipo, existentes o por inventar, incluyendo fotocopiado y grabación u otros sistemas de almacenamiento y recuperación de información, sin el permiso previo por escrito, de la Fundación IFRS.

El texto aprobado de las Normas Internacionales de Información Financiera y de las otras publicaciones del IASB es el publicado por el IASB en el idioma inglés. Se pueden obtener copias en la Fundación IFRS. Todas las cuestiones relativas a derechos de propiedad y copia, dirigirse a:

IFRS Foundation Publications Department
30 Cannon Street, London EC4M 6XH, United Kingdom
Tel: +44 (0)20 7332 2730 Fax: +44 (0)20 7332 2749
Correo electrónico: publications@ifrs.org Web: www.ifrs.org

La traducción al español de la NIIF para las PYMES incluida en esta publicación ha sido aprobada por un Comité de Revisión nombrado por la Fundación IFRS. Los derechos de autor de la traducción al español son de la Fundación IFRS.



El logo de la Fundación IFRS/el logo del IASB/el logo de la IFRS for SMEs/el logo en forma de hexágono, "IFRS Foundation", "IFRS Taxonomy", "eIFRS", "IASB", "IFRS for SMEs", "IAS", "IASs", "IFRIC", "IFRS", "IFRSs", "SIC", "NIIF", "International Accounting Standards", "International Financial Reporting Standards" y "NIIF" son marcas registradas por la Fundación IFRS.

El propietario de los derechos tiene a disposición de los interesados en la Fundación IFRS detalles adicionales de las marcas registradas, incluyendo información de los países en los que están registradas o en proceso de registro

La Fundación IFRS es una corporación sin fines de lucro según la Ley General de Corporaciones del Estado de Delaware, EE.UU. y opera en Inglaterra y Gales como una empresa internacional (Número de compañía: FC023235) con su sede principal en la dirección anterior.

ÍNDICE

	<i>Página</i>
<i>NORMA INTERNACIONAL DE INFORMACIÓN FINANCIERA PARA PEQUEÑAS Y MEDIANAS ENTIDADES (NIIF PARA LAS PYMES)</i>	
PRÓLOGO	6
Sección	
1 PEQUEÑAS Y MEDIANAS ENTIDADES	10
2 CONCEPTOS Y PRINCIPIOS FUNDAMENTALES	12
3 PRESENTACIÓN DE ESTADOS FINANCIEROS	22
4 ESTADO DE SITUACIÓN FINANCIERA	27
5 ESTADO DE RESULTADO INTEGRAL Y ESTADO DE RESULTADOS	31
6 ESTADO DE CAMBIOS EN EL PATRIMONIO Y ESTADO DE RESULTADOS Y GANANCIAS ACUMULADAS	34
7 ESTADO DE FLUJOS DE EFECTIVO	36
8 NOTAS A LOS ESTADOS FINANCIEROS	41
9 ESTADOS FINANCIEROS CONSOLIDADOS Y SEPARADOS	43
10 POLÍTICAS, ESTIMACIONES Y ERRORES CONTABLES	50
11 INSTRUMENTOS FINANCIEROS BÁSICOS	55
12 OTROS TEMAS RELACIONADOS CON LOS INSTRUMENTOS FINANCIEROS	71
13 INVENTARIOS	79
14 INVERSIONES EN ASOCIADAS	84
15 INVERSIONES EN NEGOCIOS CONJUNTOS	88
16 PROPIEDADES DE INVERSIÓN	92
17 PROPIEDADES, PLANTA Y EQUIPO	95
18 ACTIVOS INTANGIBLES DISTINTOS DE LA PLUSVALÍA	102
19 COMBINACIONES DE NEGOCIOS Y PLUSVALÍA	107
20 ARRENDAMIENTOS	113
21 PROVISIONES Y CONTINGENCIAS	121
Apéndice—Guía para el reconocimiento y la medición de provisiones	125
22 PASIVOS Y PATRIMONIO	130
Apéndice—Ejemplo de la contabilización de deuda convertible por parte del emisor	137
23 INGRESOS DE ACTIVIDADES ORDINARIAS	140
Apéndice—Ejemplos de reconocimiento de ingresos de actividades ordinarias según los principios de la Sección 23	147
24 SUBVENCIONES DEL GOBIERNO	153
25 COSTOS POR PRÉSTAMOS	155
26 PAGOS BASADOS EN ACCIONES	156
27 DETERIORO DEL VALOR DE LOS ACTIVOS	163

28 BENEFICIOS A LOS EMPLEADOS	171
29 IMPUESTOS A LAS GANANCIAS	182
30 CONVERSIÓN DE MONEDA EXTRANJERA	192
31 HIPERINFLACIÓN	198
32 HECHOS OCURRIDOS DESPUÉS DEL PERIODO SOBRE EL QUE SE INFORMA	201
33 INFORMACIÓN A REVELAR SOBRE PARTES RELACIONADAS	204
34 ACTIVIDADES ESPECIALIZADAS	208
35 TRANSICIÓN A LA NIIF PARA LAS PYMES	213
APÉNDICE A: FECHA DE VIGENCIA Y TRANSICIÓN	219
APÉNDICE B: GLOSARIO DE TÉRMINOS	220
TABLA DE FUENTES	241
APROBACIÓN POR EL CONSEJO DE LA NIIF PARA LAS PYMES EMITIDA EN JULIO DE 2009	243
APROBACIÓN POR EL CONSEJO DE LAS MODIFICACIONES DE 2015 A LA NIIF PARA LAS PYMES EMITIDAS EN MAYO DE 2015	244

<p>SOBRE LOS DOCUMENTOS COMPLEMENTARIOS ENUMERADOS A CONTINUACIÓN, VÉASE LA PARTE B DE ESTA EDICIÓN</p>
--

FUNDAMENTOS DE LAS CONCLUSIONES
ESTADOS FINANCIEROS ILUSTRATIVOS

La *Norma Internacional de Información Financiera para Pequeñas y Medianas Entidades (NIIF para las PYMES)* está contenida en las secciones 1 a 35 y en los Apéndices A a B. Las definiciones de términos en el Glosario están **en negrita** la primera vez que aparecen en cada sección. La *NIIF para las PYMES* viene acompañada de un Prólogo, una Tabla de Procedencias, unos Fundamentos de las Conclusiones y una Guía de Implementación que está formada por estados financieros ilustrativos y una tabla que reúne los requerimientos de presentación e información a revelar de la *NIIF para las PYMES*.

Prólogo a la *NIIF para las PYMES*

El IASB

- P1 El Consejo de Normas Internacionales de Contabilidad (IASB) se estableció en 2001 como parte de la Fundación del Comité de Normas Internacionales de Contabilidad (Fundación IASC). En 2010 la Fundación IASC pasó a denominarse Fundación IFRS.
- P2 El gobierno de la Fundación IFRS es ejercido por 22 Fideicomisarios. Entre las responsabilidades de estos Fideicomisarios se encuentran el nombramiento de los miembros del IASB y de los consejos y comités asociados al mismo, así como la consecución de fondos para financiar la organización.
- P3 Los objetivos del IASB son:
- (a) Desarrollar, en el interés público, un conjunto único de Normas de información financiera legalmente exigibles, y globalmente aceptadas, comprensibles y de alta calidad basadas en principios claramente articulados. Estas Normas deberían requerir información comparable, transparente y de alta calidad en los estados financieros y otra información financiera que ayude a los inversores, a otros partícipes en varios mercados de capitales de todo el mundo y a otros usuarios de la información financiera a tomar decisiones económicas.
 - (b) promover el uso y la aplicación rigurosa de esas Normas.
 - (c) Considerar en el cumplimiento de los objetivos asociados con (a) y (b), cuando sea adecuado, las necesidades de un rango de tamaños y tipos de entidades en escenarios económicos diferentes.
 - (d) promover el uso y la aplicación rigurosa de esas Normas.
- P4 La aprobación de las Normas y documentos relacionados, tales como Proyectos de Norma y otros documentos de discusión, es la responsabilidad del IASB.

Normas Internacionales de Información Financiera completas (NIIF completas)

- P5 El IASB consigue sus objetivos fundamentalmente a través del desarrollo y publicación de las Normas, así como promoviendo su uso en los estados financieros con propósito de información general y en otra información financiera. Otra información financiera comprende la información, suministrada fuera de los estados financieros, que ayuda en la interpretación de un conjunto completo de estados financieros o mejora la capacidad de los usuarios para tomar decisiones económicas eficientes. El término “información financiera” abarca los estados financieros con propósito de información general y la otra información financiera.
- P6 Las NIIF completas establecen los requerimientos de reconocimiento, medición, presentación e información a revelar que se refieren a las transacciones y los sucesos que son importantes en los estados financieros con propósito de

información general. También pueden establecer estos requerimientos para transacciones, sucesos y condiciones que surgen principalmente en sectores industriales específicos. Las NIIF se basan en el *Marco Conceptual*, que se refiere a los conceptos subyacentes en la información presentada dentro de los estados financieros con propósito de información general. El objetivo del *Marco Conceptual* es facilitar la formulación uniforme y lógica de las NIIF completas. También suministra una base para el uso del juicio para resolver cuestiones contables.

Estados financieros con propósito de información general

- P7 Las Normas del IASB están diseñadas para ser aplicadas en los estados financieros con propósito de información general, así como en otra información financiera, de todas las entidades con ánimo de lucro. Los estados financieros con propósito de información general se dirigen a la satisfacción de las necesidades comunes de información de un amplio espectro de usuarios, por ejemplo accionistas, acreedores, empleados y público en general. El objetivo de los estados financieros es suministrar información sobre la situación financiera, el rendimiento y los flujos de efectivo de una entidad, que sea útil para esos usuarios al tomar decisiones económicas.
- P8 Los estados financieros con propósito de información general son los que pretenden atender las necesidades generales de información financiera de un amplio espectro de usuarios que no están en condiciones de exigir informes a la medida de sus necesidades específicas de información. Los estados financieros con propósito de información general comprenden los que se presentan de forma separada o dentro de otro documento de carácter público, como un informe anual o un prospecto de información bursátil.

La NIIF para las PYMES

- P9 El IASB desarrolla y emite una Norma separada que pretende que se aplique a los estados financieros con propósito de información general y otros tipos de información financiera de entidades que en muchos países son conocidas por diferentes nombres como pequeñas y medianas entidades (PYMES), entidades privadas y entidades sin obligación pública de rendir cuentas. Esa Norma es la *Norma Internacional de Información Financiera para Pequeñas y Medianas Entidades (NIIF para las PYMES)*. La *NIIF para las PYMES* se basa en las NIIF completas con modificaciones para reflejar las necesidades de los usuarios de los estados financieros de las PYMES y consideraciones costo-beneficio.
- P10 El término pequeñas y medianas entidades, tal y como lo usa el IASB, se define y explica en la Sección 1 *Pequeñas y Medianas Entidades*. Muchas jurisdicciones en todas partes del mundo han desarrollado sus propias definiciones de PYMES para un amplio rango de propósitos, incluyendo el establecimiento de obligaciones de información financiera. A menudo esas definiciones nacionales o regionales incluyen criterios cuantificados basados en los ingresos de actividades ordinarias, los activos, los empleados u otros factores. Frecuentemente, el

término PYMES se usa para indicar o incluir entidades muy pequeñas sin considerar si publican estados financieros con propósito de información general para usuarios externos.

- P11 A menudo, las PYMES producen estados financieros para el uso exclusivo de los propietarios-gerentes, o para las autoridades fiscales u otros organismos gubernamentales. Los estados financieros producidos únicamente para los citados propósitos no son necesariamente estados financieros con propósito de información general.
- P12 Las leyes fiscales son específicas de cada jurisdicción, y los objetivos de la información financiera con propósito de información general difieren de los objetivos de información sobre ganancias fiscales. Así, es improbable que los estados financieros preparados en conformidad con la *NIIF para las PYMES* cumplan completamente con todas las mediciones requeridas por las leyes fiscales y regulaciones de una jurisdicción. Una jurisdicción puede ser capaz de reducir la “doble carga de información” para las PYMES mediante la estructuración de los informes fiscales como conciliaciones con los resultados determinados según la *NIIF para las PYMES* y por otros medios.

Autoridad de la *NIIF para las PYMES*

- P13 Las decisiones sobre a qué entidades se les requiere o permite utilizar las Normas del IASB recaen en las autoridades legislativas y reguladoras y en los emisores de normas en cada jurisdicción. Esto se cumple para las NIIF completas y para la *NIIF para las PYMES*. Sin embargo, una clara definición de la clase de entidades a las que se dirige la *NIIF para las PYMES* —como se establece en la Sección 1 de la Norma—es esencial, de forma que:
- (a) el IASB pueda decidir sobre los requerimientos de contabilización e información a revelar que sean apropiados para esa clase de entidades, y
 - (b) las autoridades reguladoras y legislativas, los organismos emisores de normas y las entidades que informan y sus auditores estén informados del alcance pretendido para la aplicación de la *NIIF para las PYMES*.

Una definición clara es también esencial para que las entidades que no son pequeñas y medianas entidades, y, por tanto, no cumplen los requisitos para utilizar la *NIIF para las PYMES*, no afirmen que están cumpliendo con ella (véase el párrafo 1.5).

Organización de la *NIIF para las PYMES*

- P14 La *NIIF para las PYMES* se organiza por temas, presentándose cada tema en una Sección numerada por separado. Las referencias a párrafos se identifican por el número de sección seguido por el número de párrafo. Los números de párrafo tienen el formato xx.yy, donde xx es el número de sección e yy es el número de párrafo secuencial dentro de dicha sección. En los ejemplos que incluyen importes monetarios, la unidad de medida es la Unidad Monetaria (cuya abreviatura es u.m.).

- P15 Todos los párrafos de la *NIIF para las PYMES* tienen la misma autoridad. Algunas secciones incluyen apéndices de guía de implementación que no forman parte de la Norma y son, más bien, guías para su aplicación.

Mantenimiento de la *NIIF para las PYMES*

- P16 El IASB espera proponer modificaciones a la *NIIF para las PYMES* publicando un Proyecto de Norma recopilatorio periódicamente, pero con una frecuencia no superior a una vez cada tres años aproximadamente. En el desarrollo de esos Proyectos de Norma, el Consejo espera considerar las nuevas Normas NIIF completas y las modificaciones, así como temas específicos que hayan llamado su atención con relación a la aplicación de la *NIIF para las PYMES*. En ocasiones el IASB puede identificar un tema urgente para el que puede ser necesario considerar una modificación de la *NIIF para las PYMES* al margen del proceso de revisión periódica. Sin embargo, estas ocasiones se espera que sean excepcionales.
- P17 Hasta que se modifique la *NIIF para las PYMES*, cualquier cambio que el IASB pueda realizar o proponer con respecto a las NIIF completas no se aplicará a las *NIIF para las PYMES*. La *NIIF para las PYMES* es un documento independiente. Las PYMES no anticiparán o aplicarán cambios realizados en la NIIF completas antes de que dichos cambios se incorporen a la *NIIF para las PYMES* a menos que, en ausencia de guías específicas en la *NIIF para las PYMES*, una PYME opte por aplicar guías de las NIIF completas y esos principios no estén en conflicto con requerimientos de la jerarquía de los párrafos 10.4 y 10.5.
- P18 El IASB espera que transcurra un periodo de un año como mínimo entre la emisión de las modificaciones a la *NIIF para las PYMES* y la fecha de vigencia de dichas modificaciones.

Norma Internacional de Información Financiera (NIIF) para Pequeñas y Medianas Entidades

Sección 1 Pequeñas y Medianas Entidades

Alcance pretendido de esta Norma

- 1.1 Se pretende que la *NIIF para las PYMES* se utilice por las **pequeñas y medianas entidades** (PYMES). Esta sección describe las características de las PYMES.

Descripción de pequeñas y medianas entidades

- 1.2 Las pequeñas y medianas entidades son entidades que:
- (a) no tienen **obligación pública de rendir cuentas**; y
 - (b) publican **estados financieros con propósito de información general** para usuarios externos.
- Son ejemplos de usuarios externos los **propietarios** que no están implicados en la gestión del negocio, los acreedores actuales o potenciales y las agencias de calificación crediticia.
- 1.3 Una entidad tiene obligación pública de rendir cuentas cuando:
- (a) sus instrumentos de deuda o de patrimonio se negocian en un mercado público o están en proceso de emitir estos instrumentos para negociarse en un mercado público (ya sea una bolsa de valores nacional o extranjera, o un mercado fuera de la bolsa de valores, incluyendo mercados locales o regionales); o
 - (b) una de sus principales actividades es mantener activos en calidad de fiduciaria para un amplio grupo de terceros (la mayoría de bancos, cooperativas de crédito, compañías de seguros, comisionistas e intermediarios de valores, fondos de inversión y bancos de inversión cumplirían este segundo criterio).
- 1.4 Es posible que algunas entidades mantengan activos en calidad de fiduciaria para un amplio grupo de terceros porque mantienen y gestionan recursos financieros que les han confiado clientes o miembros que no están implicados en la gestión de la entidad. Sin embargo, si lo hacen por motivos secundarios a la actividad principal (como podría ser el caso, por ejemplo, de las agencias de viajes o inmobiliarias, los colegios, las organizaciones no lucrativas, las cooperativas que requieran el pago de un depósito nominal para la afiliación y los vendedores que reciban el pago con anterioridad a la entrega de artículos o servicios como las compañías que prestan servicios públicos), esto no las convierte en entidades con obligación pública de rendir cuentas.
- 1.5 Si una entidad que tiene obligación pública de rendir cuentas utiliza esta Norma, sus estados financieros no se describirán como en conformidad con la

NIIF para las PYMES, aunque la legislación o regulación de la jurisdicción permita o requiera que esta Norma se utilice por entidades con obligación pública de rendir cuentas.

- 1.6 No se prohíbe a una **subsidiaria** cuya **controladora** utilice las **NIIF completas**, o que forme parte de un **grupo** consolidado que utilice las NIIF completas, utilizar esta Norma en sus propios estados financieros si dicha subsidiaria no tiene obligación pública de rendir cuentas por sí misma. Si sus estados financieros se describen como en conformidad con la *NIIF para las PYMES*, debe cumplir con todas las disposiciones de esta Norma.
- 1.7 Una controladora (incluyendo la controladora última o cualquier controladora intermedia) evaluará si cumple con los requisitos para utilizar esta Norma en sus **estados financieros separados** sobre la base de su propio estatus sin considerar si otras entidades del grupo tienen, o el grupo tiene como un todo, obligación pública de rendir cuentas. Si una controladora por sí misma no tiene obligación pública de rendir cuentas, puede presentar sus estados financieros separados de acuerdo con esta Norma (véase la Sección 9 *Estados Financieros Consolidados y Separados*), incluso si presenta sus **estados financieros consolidados** de acuerdo con las NIIF completas u otro conjunto de principios de contabilidad generalmente aceptados (PCGA), tales como sus normas de contabilidad nacionales. Los estados financieros preparados de acuerdo con esta Norma se distinguirán con claridad de los estados financieros preparados de acuerdo con otros requerimientos.

Sección 2 *Conceptos y Principios Fundamentales*

Alcance de esta sección

- 2.1 Esta sección describe el **objetivo de los estados financieros** de las **pequeñas y medianas entidades** (PYMES) y las cualidades que hacen que la información de los **estados financieros** de las PYMES sea útil. También establece los conceptos y principios básicos subyacentes a los estados financieros de las PYMES.

Objetivo de los estados financieros de las pequeñas y medianas entidades

- 2.2 El objetivo de los estados financieros de una pequeña o mediana entidad es proporcionar información sobre la **situación financiera**, el **rendimiento** y los **flujos de efectivo** de la entidad que sea útil para la toma de decisiones económicas de una amplia gama de usuarios de los estados financieros que no están en condiciones de exigir informes a la medida de sus necesidades específicas de información.
- 2.3 Los estados financieros también muestran los resultados de la administración llevada a cabo por la gerencia: dan cuenta de la responsabilidad en la gestión de los recursos confiados a la misma.

Características cualitativas de la información en los estados financieros

Comprensibilidad

- 2.4 La información proporcionada en los estados financieros debe presentarse de modo que sea comprensible para los usuarios que tienen un conocimiento razonable de las actividades económicas y empresariales y de la contabilidad, así como voluntad para estudiar la información con diligencia razonable. Sin embargo, la necesidad de **comprensibilidad** no permite omitir información relevante por el mero hecho de que ésta pueda ser demasiado difícil de comprender para determinados usuarios.

Relevancia

- 2.5 La información proporcionada en los estados financieros debe ser relevante para las necesidades de toma de decisiones de los usuarios. La información tiene la cualidad de **relevancia** cuando puede ejercer influencia sobre las decisiones económicas de quienes la utilizan, ayudándoles a evaluar sucesos pasados, presentes o futuros, o bien a confirmar o corregir evaluaciones realizadas con anterioridad.

Materialidad o importancia relativa

- 2.6 La información es **material**—y por ello es relevante—, si su omisión o su presentación errónea pueden influir en las decisiones económicas que los usuarios tomen a partir de los estados financieros. La materialidad (o importancia relativa) depende de la magnitud y la naturaleza de la omisión o

inexactitud, juzgada en función de las circunstancias particulares en que se hayan producido. Sin embargo, no es adecuado cometer, o dejar sin corregir, desviaciones no significativas de la *NIIF para las PYMES*, con el fin de conseguir una presentación particular de la situación financiera, del rendimiento financiero o de los flujos de efectivo de una entidad.

Fiabilidad

- 2.7 La información proporcionada en los estados financieros debe ser fiable. La información es fiable cuando está libre de **error** significativo y sesgo, y representa fielmente lo que pretende representar o puede esperarse razonablemente que represente. Los estados financieros no están libres de sesgo (es decir, no son neutrales) si, debido a la selección o presentación de la información, pretenden influir en la toma de una decisión o en la formación de un juicio, para conseguir un resultado o desenlace predeterminado.

La esencia sobre la forma

- 2.8 Las transacciones y demás sucesos y condiciones deben contabilizarse y presentarse de acuerdo con su esencia y no solamente en consideración a su forma legal. Esto mejora la **fiabilidad** de los estados financieros.

Prudencia

- 2.9 Las incertidumbres que inevitablemente rodean muchos sucesos y circunstancias se reconocen mediante la revelación de información acerca de su naturaleza y extensión, así como por el ejercicio de **prudencia** en la preparación de los estados financieros. Prudencia es la inclusión de un cierto grado de precaución al realizar los juicios necesarios para efectuar las estimaciones requeridas bajo condiciones de incertidumbre, de forma que los **activos** o los **ingresos** no se expresen en exceso y que los **pasivos** o los **gastos** no se expresen en defecto. Sin embargo, el ejercicio de la prudencia no permite la infravaloración deliberada de activos o ingresos o la sobrevaloración deliberada de pasivos o gastos. En síntesis, la prudencia no permite el sesgo.

Integridad

- 2.10 Para ser fiable, la información en los estados financieros debe ser completa dentro de los límites de la importancia relativa y el costo. Una omisión puede causar que la información sea falsa o equívoca, y por tanto no fiable y deficiente en términos de relevancia.

Comparabilidad

- 2.11 Los usuarios deben ser capaces de comparar los estados financieros de una entidad a lo largo del tiempo, para identificar las tendencias de su situación financiera y su rendimiento financiero. Los usuarios también deben ser capaces de comparar los estados financieros de entidades diferentes, para evaluar su situación financiera, rendimiento y flujos de efectivo relativos. Por tanto, la **medida** y presentación de los efectos financieros de transacciones similares y otros sucesos y condiciones deben ser llevadas a cabo de una forma uniforme por toda la entidad, a través del tiempo para esa entidad y también de una forma uniforme entre entidades. Además, los usuarios deben estar informados de las

políticas contables empleadas en la preparación de los estados financieros, de cualquier cambio habido en dichas políticas y de los efectos de estos cambios.

Oportunidad

- 2.12 Para ser relevante, la información financiera debe ser capaz de influir en las decisiones económicas de los usuarios. La **oportunidad** implica proporcionar información dentro del periodo de tiempo para la decisión. Si hay un retraso indebido en la presentación de la información, ésta puede perder su relevancia. La gerencia puede necesitar sopesar los méritos relativos de la presentación a tiempo frente al suministro de información fiable. Al conseguir un equilibrio entre relevancia y fiabilidad, la consideración decisiva es cómo se satisfacen mejor las necesidades de los usuarios cuando toman sus decisiones económicas.

Equilibrio entre costo y beneficio

- 2.13 Los beneficios derivados de la información deben exceder a los costos de suministrarla. La evaluación de beneficios y costos es, sustancialmente, un proceso de juicio. Además, los costos no son soportados necesariamente por quienes disfrutan de los beneficios y con frecuencia disfrutan de los beneficios de la información una amplia gama de usuarios externos.
- 2.14 La información financiera ayuda a los suministradores de capital a tomar mejores decisiones, lo que deriva en un funcionamiento más eficiente de los mercados de capitales y un costo inferior del capital para la economía en su conjunto. Las entidades individuales también disfrutan de beneficios, entre los que se incluyen un mejor acceso a los mercados de capitales, un efecto favorable sobre las relaciones públicas y posiblemente un costo inferior del capital. Entre los beneficios también pueden incluirse mejores decisiones de la gerencia porque la información financiera que se usa de forma interna a menudo se basa, por lo menos en parte, en la información financiera preparada con propósito de información general.

Esfuerzo y costo desproporcionados

- 2.14A Se especifica una exención por esfuerzo o costo desproporcionado para algunos requerimientos de esta Norma. Esta exención no se usará para otros requerimientos de esta Norma.
- 2.14B La consideración de si la obtención o determinación de la información necesaria para cumplir con un requerimiento involucraría esfuerzo o costo desproporcionado depende de las circunstancias específicas de la entidad y del juicio de la gerencia de los costos y beneficios de la aplicación de ese requerimiento. Este juicio requiere la consideración de la forma en que puedan verse afectadas las decisiones económicas de los que esperan usar los estados financieros por no disponer de esa información. La aplicación de un requerimiento involucraría esfuerzo o costo desproporcionado por parte de una PYME, si el incremento de costo (por ejemplo, honorarios de tasadores) o esfuerzo adicional (por ejemplo, esfuerzos de los empleados) superan sustancialmente los beneficios que recibirían de tener esa información quienes esperan usar los estados financieros de las PYMES. Una evaluación del esfuerzo o costo desproporcionado por parte de una PYME de acuerdo con esta Norma

constituiría habitualmente un obstáculo menor que una evaluación del esfuerzo o costo desproporcionado por parte de una entidad con obligación pública de rendir cuentas porque las PYMES no rinden cuentas a terceros que actúan en el mercado.

- 2.14C La evaluación de si un requerimiento involucraría esfuerzo o costo desproporcionado en el **reconocimiento** inicial en los estados financieros, por ejemplo en la fecha de la transacción, debe basarse en información sobre los costos y beneficios del requerimiento en el momento del reconocimiento inicial. Si la exención por esfuerzo o costo desproporcionado también se aplica a mediciones posteriores al reconocimiento inicial, por ejemplo, la medición posterior de una partida, deberá realizarse una nueva evaluación del esfuerzo o costo desproporcionado en esa fecha posterior, sobre la base de la información disponible en dicha fecha.
- 2.14D Excepto por la exención por esfuerzo o costo desproporcionado del párrafo 19.15, que está cubierta por los requerimientos de información a revelar del párrafo 19.25, siempre que se use la exención por esfuerzo o costo desproporcionado, la entidad revelará ese hecho y las razones por las que la aplicación del requerimiento involucraría un esfuerzo o costo desproporcionado.

Situación financiera

- 2.15 La situación financiera de una entidad es la relación entre los activos, los pasivos y el **patrimonio** en una fecha concreta, tal como se presenta en el **estado de situación financiera**. Estos se definen como sigue:
- (a) un activo es un recurso controlado por la entidad como resultado de sucesos pasados, del que la entidad espera obtener, en el futuro, beneficios económicos;
 - (b) un pasivo es una obligación presente de la entidad, surgida a raíz de sucesos pasados, al vencimiento de la cual, y para cancelarla, la entidad espera desprenderse de recursos que incorporan beneficios económicos;
y
 - (c) patrimonio es la parte residual de los activos de la entidad, una vez deducidos todos sus pasivos.
- 2.16 Es posible que algunas partidas que cumplen la definición de activo o pasivo no se reconozcan como activos o como pasivos en el estado de situación financiera porque no satisfacen el criterio de reconocimiento establecido en los párrafos 2.27 a 2.32. En particular, la expectativa de que los beneficios económicos futuros fluirán a una entidad o desde ella, debe ser suficientemente certera como para cumplir el criterio de probabilidad antes de que se reconozca un activo o un pasivo.

Activos

- 2.17 Los beneficios económicos futuros de un activo son su potencial para contribuir directa o indirectamente, a los flujos de **efectivo** y de **equivalentes al efectivo** de la entidad. Esos flujos de efectivo pueden proceder de la utilización del activo o de su disposición.
- 2.18 Muchos activos, como por ejemplo las **propiedades, planta y equipo**, son elementos tangibles. Sin embargo, la tangibilidad no es esencial para la existencia del activo. Algunos activos son intangibles.
- 2.19 Al determinar la existencia de un activo, el derecho de propiedad no es esencial. Así, por ejemplo, una propiedad mantenida en **arrendamiento** es un activo si la entidad controla los beneficios que se espera que fluyan de la propiedad.

Pasivos

- 2.20 Una característica esencial de un pasivo es que la entidad tiene una obligación presente de actuar de una forma determinada. La obligación puede ser una obligación legal o una **obligación implícita**. Una obligación legal es exigible legalmente como consecuencia de la ejecución de un contrato vinculante o de una norma legal. Una obligación implícita es aquella que se deriva de las actuaciones de la entidad, cuando:
- (a) debido a un patrón establecido de comportamiento en el pasado, a políticas de la entidad que son de dominio público o a una declaración actual suficientemente específica, la entidad haya puesto de manifiesto ante terceros que está dispuesta a aceptar cierto tipo de responsabilidades; y
 - (b) como consecuencia de lo anterior, la entidad haya creado una expectativa válida, ante aquellos terceros con los que debe cumplir sus compromisos o responsabilidades.
- 2.21 La cancelación de una obligación presente implica habitualmente el pago de efectivo, la transferencia de otros activos, la prestación de servicios, la sustitución de esa obligación por otra o la conversión de la obligación en patrimonio. Una obligación puede cancelarse también por otros medios, tales como la renuncia o la pérdida de los derechos por parte del acreedor.

Patrimonio

- 2.22 El Patrimonio es el residuo de los activos reconocidos menos los pasivos reconocidos. Se puede subclassificar en el estado de situación financiera. Por ejemplo, en una sociedad por acciones, las subclassificaciones pueden incluir fondos aportados por los accionistas, las ganancias acumuladas y partidas **de otro resultado integral** reconocidas como componentes separados del patrimonio. Esta Norma no establece cómo, cuándo o si los importes pueden transferirse entre componentes de patrimonio.

Rendimiento

- 2.23 El rendimiento es la relación entre los ingresos y los gastos de una entidad durante el **periodo sobre el que se informa**. Esta Norma permite a las

entidades presentar el rendimiento en un único estado financiero (un **estado del resultado integral**) o en dos estados financieros (un **estado de resultados** y un estado del resultado integral). El **resultado integral total** y el **resultado** se usan a menudo como medidas de rendimiento, o como la base de otras medidas, tales como el retorno de la inversión o las ganancias por acción. Los ingresos y los gastos se definen como sigue:

- (a) ingresos son los incrementos en los beneficios económicos, producidos a lo largo del periodo sobre el que se informa, en forma de entradas o incrementos de valor de los activos, o bien como decrementos de los pasivos, que dan como resultado aumentos del patrimonio, distintos de los relacionados con las aportaciones de los **propietarios**; y
- (b) gastos son los decrementos en los beneficios económicos, producidos a lo largo del periodo sobre el que se informa, en forma de salidas o disminuciones del valor de los activos, o bien por la generación o aumento de los pasivos, que dan como resultado decrementos en el patrimonio, y distintos de los relacionados con las distribuciones realizadas a los propietarios.

2.24 El reconocimiento de los ingresos y los gastos se deriva directamente del reconocimiento y la medición de activos y pasivos. Las condiciones para el reconocimiento de ingresos y gastos son objeto de discusión en los párrafos 2.27 a 2.32.

Ingresos

2.25 La definición de ingresos incluye tanto a los **ingresos de actividades ordinarias** como a las **ganancias**.

- (a) Los ingresos de actividades ordinarias surgen en el curso de las actividades ordinarias de una entidad y adoptan una gran variedad de nombres, tales como ventas, comisiones, intereses, dividendos, regalías y alquileres.
- (b) Ganancias son otras partidas que satisfacen la definición de ingresos pero que no son ingresos de actividades ordinarias. Cuando las ganancias se reconocen en el estado del resultado integral, es usual presentarlas por separado, puesto que el conocimiento de las mismas es útil para la toma de decisiones económicas.

Gastos

2.26 La definición de gastos incluye tanto las pérdidas como los gastos que surgen en las actividades ordinarias de la entidad:

- (a) los gastos que surgen de la actividad ordinaria incluyen, por ejemplo, el costo de las ventas, los salarios y la **depreciación**. Usualmente, toman la forma de una salida o disminución del valor de los activos, tales como efectivo y equivalentes al efectivo, **inventarios** o propiedades, planta y equipo.
- (b) las **pérdidas** son otras partidas que cumplen la definición de gastos y que pueden surgir en el curso de las actividades ordinarias de la entidad. Si las pérdidas se reconocen en el estado del resultado integral,

habitualmente se presentan por separado, puesto que el conocimiento de las mismas es útil para la toma de decisiones económicas.

Reconocimiento de activos, pasivos, ingresos y gastos

- 2.27 Reconocimiento es el proceso de incorporación en los estados financieros de una partida que cumple la definición de un activo, pasivo, ingreso o gasto y que satisface los siguientes criterios:
- (a) es **probable** que cualquier beneficio económico futuro asociado con la partida llegue a, o salga de la entidad; y
 - (b) que la partida tenga un costo o valor que pueda ser medido con fiabilidad.
- 2.28 La falta de reconocimiento de una partida que satisface esos criterios no se rectifica mediante la revelación de las políticas contables seguidas, ni tampoco a través de **notas** u otro material explicativo.

La probabilidad de obtener beneficios económicos futuros

- 2.29 El concepto de probabilidad se utiliza, en el primer criterio de reconocimiento, con referencia al grado de incertidumbre con que los beneficios económicos futuros asociados al mismo llegarán a, o saldrán, de la entidad. La evaluación del grado de incertidumbre correspondiente al flujo de los beneficios futuros se realiza sobre la base de la evidencia relacionada con las condiciones al final del periodo sobre el que se informa que esté disponible cuando se preparan los estados financieros. Esas evaluaciones se realizan individualmente para partidas individualmente significativas, y para un grupo para una gran población de elementos individualmente insignificantes.

Fiabilidad de la medición

- 2.30 El segundo criterio para el reconocimiento de una partida es que posea un costo o un valor que pueda medirse de forma fiable. En muchos casos, el costo o valor de una partida es conocido. En otros casos debe estimarse. La utilización de estimaciones razonables es una parte esencial de la elaboración de los estados financieros, y no menoscaba su fiabilidad. Cuando no puede hacerse una estimación razonable, la partida no se reconoce en los estados financieros.
- 2.31 Una partida que no cumple los criterios para su reconocimiento puede cumplir las condiciones para su reconocimiento en una fecha posterior como resultado de circunstancias o de sucesos posteriores.
- 2.32 Una partida que no cumple los criterios para su reconocimiento puede sin embargo ser revelada a través de notas, material informativo o cuadros complementarios. Esto es apropiado cuando el conocimiento de tal partida se considere relevante por los usuarios de los estados financieros para la evaluación de la situación financiera, el rendimiento y los cambios en la situación financiera de una entidad.

Medición de activos, pasivos, ingresos y gastos

- 2.33 Medición es el proceso de determinación de los importes monetarios en los que una entidad mide los activos, pasivos, ingresos y gastos en sus estados financieros. La medición involucra la selección de una base de medición. Esta Norma NIIF especifica las bases de medición que una entidad utilizará para muchos tipos de activos, pasivos, ingresos y gastos.
- 2.34 Dos bases de medición habituales son el costo histórico y el **valor razonable**:
- (a) para los activos, el costo histórico es el importe de efectivo o equivalentes al efectivo pagado, o el valor razonable de la contraprestación entregada para adquirir el activo en el momento de su adquisición. Para los pasivos, el costo histórico es el importe de lo recibido en efectivo o equivalentes al efectivo o el valor razonable de los activos no monetarios recibidos a cambio de la obligación en el momento en que se incurre en ella, o en algunas circunstancias (por ejemplo, **impuestos a las ganancias**), los importes de efectivo o equivalentes al efectivo que se espera pagar para liquidar el pasivo en el curso normal de los negocios. El costo histórico amortizado es el costo histórico de un activo o pasivo más o menos la parte de su costo histórico reconocido anteriormente como gasto o ingreso.
 - (b) Valor razonable es el importe por el cual puede ser intercambiado un activo, o cancelado un pasivo, entre un comprador y un vendedor interesado y debidamente informado, que realizan una transacción en condiciones de independencia mutua. En situaciones en las que se permite o requiere mediciones del valor razonable, se aplicarán las guías de los párrafos 11.27 a 11.32.

Principios generales de reconocimiento y medición

- 2.35 Los requerimientos para el reconocimiento y medición de activos, pasivos, ingresos y gastos en esta Norma están basados en los principios generales que se derivan de las **NIIF completas**. En ausencia de un requerimiento en esta Norma que sea aplicable específicamente a una transacción o a otro suceso o condición, el párrafo 10.4 proporciona una guía para emitir un juicio y el párrafo 10.5 establece una jerarquía a seguir por una entidad al decidir sobre la política contable apropiada en esas circunstancias. El segundo nivel de esa jerarquía requiere que una entidad busque las definiciones, criterios de reconocimiento y conceptos de medición para los activos, pasivos, ingresos y gastos, así como los principios generales establecidos en esta sección.

Base contable de acumulación (o devengo)

- 2.36 Una entidad elaborará sus estados financieros, excepto en lo relacionado con la información sobre flujos de efectivo, utilizando la **base contable de acumulación (o devengo)**. De acuerdo con la base contable de acumulación (o

devengo), las partidas se reconocerán como activos, pasivos, patrimonio, ingresos o gastos cuando satisfagan las definiciones y los criterios de reconocimiento para esas partidas.

Reconocimiento en los estados financieros

Activos

- 2.37 Una entidad reconocerá un activo en el estado de situación financiera cuando sea probable que del mismo se obtengan beneficios económicos futuros para la entidad y, además, el activo tenga un costo o valor que pueda ser medido con fiabilidad. Un activo no se reconocerá en el estado de situación financiera cuando no se considere probable que, del desembolso correspondiente, se vayan a obtener beneficios económicos en el futuro más allá del periodo actual sobre el que se informa. En lugar de ello, esta transacción dará lugar al reconocimiento de un gasto en el estado del resultado integral (o en el estado de resultados, si se presenta).
- 2.38 Una entidad no reconocerá un **activo contingente** como un activo. Sin embargo, cuando el flujo de beneficios económicos futuros sea prácticamente cierto, el activo correspondiente no es un activo contingente y, por tanto, es apropiado proceder a reconocerlo.

Pasivos

- 2.39 Una entidad reconocerá un pasivo en el estado de situación financiera cuando:
- (a) la entidad tiene una obligación al final del periodo sobre el que se informa como resultado de un suceso pasado;
 - (b) es probable que se requerirá a la entidad en la liquidación, la transferencia de recursos que incorporen beneficios económicos; y
 - (c) el importe de la liquidación puede medirse de forma fiable.
- 2.40 Un **pasivo contingente** es una obligación posible pero incierta o una obligación presente que no está reconocida porque no cumple una o las dos condiciones de los apartados (b) y (c) del párrafo 2.39. Una entidad no reconocerá un pasivo contingente como pasivo, excepto en el caso de los pasivos contingentes de una adquirida en una **combinación de negocios** (véase la Sección 19 *Combinaciones de Negocios y Plusvalía*).

Ingresos

- 2.41 El reconocimiento de los ingresos procede directamente del reconocimiento y la medición de activos y pasivos. Una entidad reconocerá un ingreso en el estado del resultado integral (o en el estado de resultados, si se presenta) cuando haya surgido un incremento en los beneficios económicos futuros, relacionado con un incremento en un activo o un decremento en un pasivo, que pueda medirse con fiabilidad.

Gastos

- 2.42 El reconocimiento de los gastos procede directamente del reconocimiento y la medición de activos y pasivos. Una entidad reconocerá gastos en el estado del

resultado integral (o en el estado de resultados, si se presenta) cuando haya surgido un decremento en los beneficios económicos futuros, relacionado con un decremento en un activo o un incremento en un pasivo que pueda medirse con fiabilidad.

Resultado integral total y resultado

- 2.43 El resultado integral total es la diferencia aritmética entre ingresos y gastos. No es un elemento separado de los estados financieros, y no necesita un principio de reconocimiento separado.
- 2.44 El resultado es la diferencia aritmética entre ingresos y gastos distintos de las partidas de ingresos y gastos que esta Norma clasifica como partidas de otro resultado integral. No es un elemento separado de los estados financieros, y no necesita un principio de reconocimiento separado.
- 2.45 Esta Norma no permite el reconocimiento de partidas en el estado de situación financiera que no cumplan la definición de activos o de pasivos independientemente de si proceden de la aplicación de la noción comúnmente referida como “proceso de correlación” para medir el resultado.

Medición en el reconocimiento inicial

- 2.46 En el reconocimiento inicial, una entidad medirá los activos y pasivos al costo histórico, a menos que esta Norma requiera la medición inicial sobre otra base, tal como el valor razonable.

Medición posterior

Activos financieros y pasivos financieros

- 2.47 Una entidad medirá los **activos financieros** básicos y los **pasivos financieros** básicos, según se definen en la Sección 11 *Instrumentos Financieros Básicos*, al costo amortizado menos el **deterioro del valor** excepto para las inversiones en acciones preferentes no convertibles y acciones ordinarias o acciones preferentes sin opción de venta que **cotizan en bolsa** o cuyo valor razonable se puede medir con fiabilidad de otro modo sin esfuerzo o costo desproporcionado, que se miden al valor razonable con cambios en el valor razonable reconocidos en el resultado.
- 2.48 Una entidad generalmente medirá todos los demás activos financieros y pasivos financieros al valor razonable, con cambios en el valor razonable reconocidos en resultados, a menos que esta Norma requiera o permita la medición conforme a otra base tal como el costo o el costo amortizado.

Activos no financieros

- 2.49 La mayoría de los activos no financieros que una entidad reconoció inicialmente al costo histórico son medidas posteriormente sobre otras bases de medición. Por ejemplo:

- (a) una entidad medirá las propiedades, planta y equipo al importe menor entre el costo menos cualquier depreciación y deterioro de valor acumulados y el **importe recuperable** (modelo del costo) o el menor del importe revaluado y el importe recuperable (modelo de revaluación);
- (b) una entidad medirá los inventarios al importe que sea menor entre el costo y el precio de venta menos los costos de terminación y venta; y
- (c) una entidad reconocerá una pérdida por deterioro del valor relativa a activos no financieros que están en uso o mantenidos para la venta.

La medición de activos a esos importes menores pretende asegurar que un activo no se mida a un importe mayor que el que la entidad espera recuperar por la venta o por el uso de ese activo.

2.50 Esta Norma permite o requiere una medición al valor razonable para los siguientes tipos de activos no financieros:

- (a) Inversiones en **asociadas** y **negocios conjuntos** que una entidad mide al valor razonable (véanse los párrafos 14.10 y 15.15 respectivamente).
- (b) **Propiedades de inversión** que una entidad mide al valor razonable (véase el párrafo 16.7).
- (c) Activos agrícolas (**activos biológicos** y **productos agrícolas** en el punto de su cosecha o recolección) que una entidad mide al valor razonable menos los costos estimados de venta (véase el párrafo 34.2); y
- (d) propiedades, planta y equipo que mide una entidad de acuerdo con el modelo de revaluación (véase el párrafo 17.15B).

Pasivos distintos de los pasivos financieros

2.51 La mayoría de los pasivos distintos de los pasivos financieros se medirán por la mejor estimación del importe que se requeriría para liquidar la obligación en la **fecha sobre la que se informa**.

Compensación

2.52 Una entidad no compensará activos y pasivos o ingresos y gastos a menos que así lo requiera o permita esta Norma:

- (a) la medición de activos por el importe neto de correcciones valorativas no constituye un caso de compensación. Por ejemplo, correcciones de valor por obsolescencia en inventarios y correcciones por cuentas por cobrar incobrables.
- (b) si las actividades de operación normales de una entidad no incluyen la compra y venta de activos no corrientes—incluyendo inversiones y activos de operación—, la entidad presentará ganancias y pérdidas por la disposición de tales activos, deduciendo del importe recibido por la disposición el **importe en libros** del activo y los gastos de venta correspondientes.

Sección 3 *Presentación de Estados Financieros*

Alcance de esta sección

- 3.1 Esta sección explica la **presentación razonable** de los **estados financieros**, los requerimientos para el cumplimiento de la *NIIF para las PYMES* y qué es un conjunto completo de estados financieros.

Presentación razonable

- 3.2 Los estados financieros presentarán razonablemente, la **situación financiera**, el **rendimiento** financiero y los **flujos de efectivo** de una entidad. La presentación razonable requiere la representación fiel de los efectos de las transacciones, otros sucesos y condiciones, de acuerdo con las definiciones y criterios de **reconocimiento** de **activos**, **pasivos**, **ingresos** y **gastos** establecidos en la Sección 2 *Conceptos y Principios Generales*:

- (a) Se supone que la aplicación de la *NIIF para las PYMES*, con información adicional a revelar cuando sea necesario, dará lugar a estados financieros que logren una presentación razonable de la situación financiera, el rendimiento financiero y los flujos de efectivo de las PYMES.
- (b) Como se explica en el párrafo 1.5, la aplicación de esta Norma por parte de una entidad con **obligación pública** de rendir cuentas no da como resultado una presentación razonable de acuerdo con esta Norma.

La información adicional a revelar a la que se ha hecho referencia en (a) es necesaria cuando el cumplimiento con requerimientos específicos de esta Norma es insuficiente para permitir entender a los usuarios el efecto de transacciones concretas, otros sucesos y condiciones sobre la situación financiera y rendimiento financiero de la entidad.

Cumplimiento con la *NIIF para las PYMES*

- 3.3 Una entidad cuyos estados financieros cumplan la *NIIF para las PYMES* efectuará en las **notas** una declaración, explícita y sin reservas de dicho cumplimiento. Los estados financieros no deberán señalar que cumplen la *NIIF para las PYMES* a menos que cumplan con todos los requerimientos de esta Norma.
- 3.4 En las circunstancias extremadamente excepcionales de que la gerencia concluya que el cumplimiento de esta Norma, podría inducir a tal error que entrara en conflicto con el **objetivo de los estados financieros** de las PYMES establecido en la Sección 2, la entidad no lo aplicará, según se establece en el párrafo 3.5, a menos que el marco regulador aplicable prohíba esta falta de aplicación.
- 3.5 Cuando una entidad no aplique un requerimiento de esta Norma de acuerdo con el párrafo 3.4, revelará:

- (a) Que la gerencia ha llegado a la conclusión de que los estados financieros presentan razonablemente la situación financiera, rendimiento financiero y flujos de efectivo;
 - (b) Que se ha cumplido con la *NIIF para las PYMES*, excepto que ha dejado de aplicar un requerimiento concreto para lograr una presentación razonable; y
 - (c) La naturaleza de la falta de aplicación, incluyendo el tratamiento que la *NIIF para las PYMES* requeriría, la razón por la que ese tratamiento sería en las circunstancias tan engañoso como para entrar en conflicto con el objetivo de los estados financieros establecido en la Sección 2, y el tratamiento adoptado.
- 3.6 Cuando una entidad haya dejado de aplicar, en algún periodo anterior, un requerimiento de esta Norma, y eso afecte a los importes reconocidos en los estados financieros del periodo actual, revelará la información establecida en el párrafo 3.5(c).
- 3.7 En las circunstancias extremadamente excepcionales en que la gerencia concluya que cumplir con un requerimiento de esta Norma sería tan engañoso como para entrar en conflicto con el objetivo de los estados financieros de las PYMES establecido en la Sección 2, pero el marco regulatorio prohibiera dejar de aplicar el requerimiento, la entidad reducirá, en la mayor medida posible, los aspectos de cumplimiento que perciba como causantes del engaño, revelando lo siguiente:
- (a) La naturaleza del requerimiento en esta Norma, y la razón por la cual la gerencia ha llegado a la conclusión de que su cumplimiento sería tan engañoso en las circunstancias que entra en conflicto con el objetivo de los estados financieros establecido en la Sección 2; y
 - (b) Para cada periodo presentado, los ajustes a cada partida de los estados financieros que la gerencia ha concluido que serían necesarios para lograr una presentación razonable.

Hipótesis de negocio en marcha

- 3.8 Al preparar los estados financieros, la gerencia de una entidad que use esta Norma evaluará la capacidad que tiene la entidad para continuar **en funcionamiento**. Una entidad es un negocio en marcha salvo que la gerencia tenga la intención de liquidarla o de hacer que cesen sus operaciones, o cuando no exista otra alternativa más realista que hacer esto. Al evaluar si la hipótesis de negocio en marcha resulta apropiada, la gerencia tendrá en cuenta toda la información disponible sobre el futuro, que deberá cubrir al menos los doce meses siguientes a partir de la **fecha sobre la que se informa**, sin limitarse a dicho periodo.
- 3.9 Cuando la gerencia, al realizar esta evaluación, sea consciente de la existencia de incertidumbres **significativas** relativas a sucesos o condiciones que puedan aportar dudas importantes sobre la capacidad de la entidad de continuar como negocio en marcha, revelará estas incertidumbres. Cuando una entidad no prepare los estados financieros bajo la hipótesis de negocio en marcha, revelará

este hecho, junto con las hipótesis sobre las que han sido elaborados, así como las razones por las que la entidad no se considera como un negocio en marcha.

Frecuencia de la información

- 3.10 Una entidad presentará un juego completo de estados financieros (incluyendo información comparativa—véase el párrafo 3.14) al menos anualmente. Cuando se cambie el final del **periodo contable sobre el que se informa** de una entidad y los estados financieros anuales se presenten para un periodo superior o inferior al año, la entidad revelará:
- (a) ese hecho;
 - (b) la razón para utilizar un periodo de duración inferior o superior; y
 - (c) el hecho de que los importes comparativos presentados en los estados financieros (incluyendo las notas relacionadas) no son totalmente comparables.

Uniformidad en la presentación

- 3.11 Una entidad mantendrá la presentación y clasificación de las partidas en los estados financieros de un periodo a otro, a menos que:
- (a) tras un cambio importante en la naturaleza de las actividades de la entidad o una revisión de sus estados financieros, se ponga de manifiesto que sería más apropiada otra presentación o clasificación, tomando en consideración los criterios para la selección y aplicación de las **políticas contables** contenidos en la Sección 10 *Políticas, Estimaciones y Errores Contables*; o
 - (b) esta Norma requiera un cambio en la presentación.
- 3.12 Cuando se modifique la presentación o la clasificación de partidas de los estados financieros, una entidad reclasificará los importes comparativos, a menos que resultase **impracticable** hacerlo. Cuando los importes comparativos se reclasifiquen, una entidad revelará:
- (a) la naturaleza de la reclasificación;
 - (b) el importe de cada partida o grupo de partidas que se han reclasificado; y
 - (c) el motivo de la reclasificación.
- 3.13 Cuando la reclasificación de los importes comparativos sea impracticable, una entidad revelará por qué no ha sido practicable la reclasificación.

Información comparativa

- 3.14 A menos que esta Norma permita o requiera otra cosa, una entidad revelará información comparativa respecto del periodo comparativo anterior para todos los importes incluidos en los estados financieros del periodo corriente. Una entidad incluirá información comparativa para la información descriptiva y narrativa, cuando esto sea relevante para la comprensión de los estados financieros del periodo corriente.

Materialidad (importancia relativa) y agrupación de datos

- 3.15 Una entidad presentará por separado cada clase significativa de partidas similares. Una entidad presentará por separado las partidas de naturaleza o función distinta, a menos que no tengan importancia relativa.
- 3.16 Las omisiones o inexactitudes de partidas son significativas si pueden, individualmente o en su conjunto, influir en las decisiones económicas tomadas por los usuarios sobre la base de los estados financieros. La materialidad (o importancia relativa) depende de la magnitud y la naturaleza de la omisión o inexactitud, juzgada en función de las circunstancias particulares en que se hayan producido. La magnitud o la naturaleza de la partida, o una combinación de ambas, podría ser el factor determinante.

Conjunto completo de estados financieros

- 3.17 Un conjunto completo de estados financieros de una entidad incluye todo lo siguiente:
- (a) un **estado de situación financiera** a la fecha sobre la que se informa;
 - (b) una u otra de las siguientes informaciones:
 - (i) Un solo **estado del resultado integral** para el periodo sobre el que se informa que muestre todas las partidas de ingresos y gastos reconocidas durante el periodo incluyendo aquellas partidas reconocidas al determinar el **resultado** (que es un subtotal en el estado del resultado integral) y las partidas de **otro resultado integral**.
 - (ii) Un **estado de resultados** separado y un estado del resultado integral separado. Si una entidad elige presentar un estado de resultados y un estado del resultado integral, el estado del resultado integral comenzará con el resultado y, a continuación, mostrará las partidas de otro resultado integral.
 - (c) Un **estado de cambios en el patrimonio** del periodo sobre el que se informa;
 - (d) Un **estado de flujos de efectivo** del periodo sobre el que se informa; y
 - (e) Notas, que incluyan un resumen de las políticas contables significativas y otra información explicativa.
- 3.18 Si los únicos cambios en el patrimonio durante los periodos para los que se presentan los estados financieros surgen de ganancias o pérdidas, pago de dividendos, correcciones de **errores** de periodos anteriores, y cambios de políticas contables, la entidad puede presentar un único **estado de resultados y ganancias acumuladas** en lugar del estado del resultado integral y del estado de cambios en el patrimonio (véase el párrafo 6.4).

- 3.19 Si una entidad no tiene partidas de otro resultado integral en ninguno de los periodos para los que se presentan estados financieros, puede presentar solo un estado de resultados o un estado del resultado integral en el que la última línea se denomine “resultado”.
- 3.20 Puesto que el párrafo 3.14 requiere importes comparativos con respecto al periodo anterior para todos los importes presentados en los estados financieros, un conjunto completo de estados financieros significa que la entidad presentará, como mínimo, dos de cada uno de los estados financieros requeridos y de las notas relacionadas.
- 3.21 En un conjunto completo de estados financieros una entidad presentará cada estado financiero con el mismo nivel de importancia.
- 3.22 Una entidad puede utilizar títulos para los estados financieros distintos de los usados en esta Norma en la medida en que no conduzcan a error.

Identificación de los estados financieros

- 3.23 Una entidad identificará claramente cada uno de los estados financieros y de las notas y los distinguirá de otra información que esté contenida en el mismo documento. Además, una entidad presentará la siguiente información de forma destacada, y la repetirá cuando sea necesario para la comprensión de la información presentada:
- (a) el nombre de la entidad que informa y cualquier cambio en su denominación desde el final del periodo precedente sobre el que se informa;
 - (b) si los estados financieros pertenecen a la entidad individual o a un **grupo** de entidades;
 - (c) la fecha del cierre del periodo sobre el que se informa y el periodo cubierto por los estados financieros;
 - (d) la **moneda de presentación**, tal como se define en la Sección 30 *Conversión de Moneda Extranjera*; y
 - (e) el grado de redondeo, si lo hay, practicado al presentar los importes en los estados financieros.
- 3.24 Una entidad revelará en las notas lo siguiente:
- (a) el domicilio y forma legal de la entidad, el país en que se ha constituido y la dirección de su sede social (o el domicilio principal donde desarrolle sus actividades, si fuese diferente de la sede social); y
 - (b) una descripción de la naturaleza de las operaciones de la entidad y de sus principales actividades.

Presentación de información no requerida por esta Norma

- 3.25 Esta Norma no trata la presentación de la información por segmentos, las ganancias por acción o la información financiera intermedia de una pequeña o

mediana entidad. Una entidad que decida revelar esta información describirá los criterios para su preparación y presentación.

Sección 4 *Estado de Situación Financiera*

Alcance de esta sección

- 4.1 Esta sección establece la información a presentar en un **estado de situación financiera** y cómo presentarla. El estado de situación financiera (que a veces denominado el balance) presenta los **activos, pasivos y patrimonio** de una entidad en una fecha específica—al final del **periodo sobre el que se informa**.

Información a presentar en el estado de situación financiera

- 4.2 Como mínimo, el estado de situación financiera incluirá partidas que presenten los siguientes importes:
- (a) **efectivo y equivalentes al efectivo;**
 - (b) deudores comerciales y otras cuentas por cobrar;
 - (c) **activos financieros** [excluyendo los importes mostrados en (a), (b), (j) y (k)];
 - (d) **inventarios;**
 - (e) **propiedades, planta y equipo;**
 - (ea) **propiedades de inversión** registradas al costo menos la **depreciación** y el **deterioro del valor acumulados;**
 - (f) propiedades de inversión registradas al **valor razonable** con **cambios en resultados;**
 - (g) **activos intangibles;**
 - (h) **activos biológicos** registrados al costo menos la depreciación acumulada y el deterioro del valor;
 - (i) activos biológicos registrados al valor razonable con cambios en resultados;
 - (j) inversiones en **asociadas;**
 - (k) inversiones en **entidades controladas de forma conjunta;**
 - (l) acreedores comerciales y otras cuentas por pagar;
 - (m) **pasivos financieros** [excluyendo los importes mostrados en (l) y (p)];
 - (n) pasivos y activos por **impuestos corrientes;**
 - (o) **pasivos por impuestos diferidos** y **activos por impuestos diferidos** (éstos siempre se clasificarán como no corrientes);
 - (p) **provisiones;**
 - (q) **participaciones no controladoras**, presentadas dentro del patrimonio de forma separada al patrimonio atribuible a los **propietarios** de la **controladora**; y
 - (r) patrimonio atribuible a los propietarios de la controladora.

- 4.3 Cuando sea relevante para comprender la **situación financiera** de la entidad, ésta presentará en el estado de situación financiera partidas adicionales, encabezamientos y subtotales.

Distinción entre partidas corrientes y no corrientes

- 4.4 Una entidad presentará sus activos corrientes y no corrientes, y sus pasivos corrientes y no corrientes, como categorías separadas en su estado de situación financiera, de acuerdo con los párrafos 4.5 a 4.8, excepto cuando una presentación basada en el grado de liquidez proporcione una información fiable que sea más relevante. Cuando se aplique tal excepción, todos los activos y pasivos se presentarán de acuerdo con su liquidez aproximada (ascendente o descendente).

Activos corrientes

- 4.5 Una entidad clasificará un activo como corriente cuando:
- (a) espera realizarlo o tiene la intención de venderlo o consumirlo en su ciclo normal de operación;
 - (b) mantiene el activo principalmente con fines de negociación;
 - (c) espera realizar el activo dentro de los doce meses siguientes desde la **fecha sobre la que se informa**; o
 - (d) el activo sea efectivo o un equivalente al efectivo, salvo que su utilización esté restringida y no pueda ser intercambiado o utilizado para cancelar un pasivo por un periodo mínimo de doce meses siguientes a la fecha de presentación.
- 4.6 Una entidad clasificará todos los demás activos como no corrientes. Cuando el ciclo normal de operación no sea claramente identificable, se supondrá que su duración es de doce meses.

Pasivos corrientes

- 4.7 Una entidad clasificará un pasivo como corriente cuando:
- (a) espera liquidarlo en el transcurso del ciclo normal de operación de la entidad;
 - (b) mantiene el pasivo principalmente con fines de negociación;
 - (c) el pasivo debe liquidarse dentro de los doce meses siguientes a la fecha sobre la que se informa; o
 - (d) la entidad no tiene un derecho incondicional para aplazar la cancelación del pasivo durante, al menos, los doce meses siguientes a la fecha sobre la que se informa.
- 4.8 Una entidad clasificará todos los demás pasivos como no corrientes.

Ordenación y formato de las partidas del estado de situación financiera

- 4.9 Esta Norma no prescribe ni el orden ni el formato en que tienen que presentarse las partidas. El párrafo 4.2 simplemente proporciona una lista de partidas que son suficientemente diferentes en su naturaleza o función como para justificar su presentación por separado en el estado de situación financiera. Además:
- (a) se incluirán otras partidas cuando el tamaño, naturaleza o función de una partida o grupo de partidas similares sea tal que la presentación por separado sea relevante para comprender la situación financiera de la entidad; y
 - (b) las denominaciones utilizadas y la ordenación de las partidas o agrupaciones de partidas similares podrán modificarse de acuerdo con la naturaleza de la entidad y de sus transacciones, para suministrar información que sea relevante para la comprensión de la situación financiera de la entidad.
- 4.10 La decisión de presentar partidas adicionales por separado se basará en una evaluación de todo lo siguiente:
- (a) los importes, la naturaleza y liquidez de los activos;
 - (b) la función de los activos dentro de la entidad;
 - (c) los importes, la naturaleza y el plazo de los pasivos.

Información a presentar en el estado de situación financiera o en las notas

- 4.11 Una entidad revelará, ya sea en el estado de situación financiera o en las **notas**, las siguientes subclasificaciones de las partidas presentadas:
- (a) propiedades, planta y equipo en clasificaciones adecuadas a la entidad;
 - (b) deudores comerciales y otras cuentas por cobrar mostrando por separado los importes debidos por partes relacionadas, importes debidos por otras partes, y cuentas por cobrar que surgen de **ingresos** acumulados o devengados todavía no facturados;
 - (c) inventarios, que muestren por separado importes de inventarios:
 - (i) poseídos para ser vendidos en el curso normal del negocio;
 - (ii) en proceso de producción con vistas a esa venta; y
 - (iii) en forma de materiales o suministros, para ser consumidos en el proceso de producción, o en la prestación de servicios.
 - (d) cuentas por pagar comerciales y otras cuentas por pagar, mostrando de forma separada los importes por pagar a los proveedores comerciales, por pagar a partes relacionadas, ingresos diferidos y acumulados o devengados;
 - (e) provisiones por **beneficios a los empleados** y otras provisiones; y

- (f) clases de patrimonio, tales como capital desembolsado, primas de emisión, ganancias acumuladas y partidas de ingreso y **gasto** que, como requiere esta Norma, se reconocen en **otro resultado integral** y se presentan por separado en el patrimonio.
- 4.12 Una entidad con capital en acciones revelará, ya sea en el estado de situación financiera o en las notas, lo siguiente:
- (a) para cada clase de capital en acciones:
- (i) El número de acciones autorizadas.
 - (ii) El número de acciones emitidas y pagadas totalmente, así como las emitidas pero aún no pagadas en su totalidad.
 - (iii) el valor nominal de las acciones, o el hecho de que no tengan valor nominal.
 - (iv) una conciliación entre el número de acciones en circulación al principio y al final del periodo; No es necesario presentar esta conciliación para periodos anteriores.
 - (v) Los derechos, privilegios y restricciones correspondientes a cada clase de acciones, incluyendo los que se refieran a las restricciones que afecten a la distribución de dividendos y al reembolso del capital.
 - (vi) Las acciones de la entidad mantenidas por ella o por sus **subsidiarias** o asociadas.
 - (vii) Las acciones cuya emisión está reservada como consecuencia de la existencia de opciones o contratos para la venta de acciones, describiendo las condiciones e importes.
- (b) una descripción de cada reserva incluida en el patrimonio.
- 4.13 Una entidad sin capital en acciones, tal como las que responden a una fórmula societaria o fiduciaria, revelará información equivalente a la requerida en el párrafo 4.12(a), mostrando los cambios producidos durante el periodo en cada una de las categorías que componen el patrimonio y los derechos, privilegios y restricciones asociados a cada una.
- 4.14 Si, en la fecha de presentación, una entidad tiene un acuerdo vinculante de venta para una disposición importante de activos, o de un grupo de activos y pasivos, la entidad revelará la siguiente información:
- (a) una descripción de los activos o el grupo de activos y pasivos;
 - (b) una descripción de los hechos y circunstancias de la venta o plan; y
 - (c) el **importe en libros** de los activos o, si la disposición involucra a un grupo de activos y pasivos, los importes en libros de esos activos y pasivos.

Sección 5 *Estado del Resultado integral y Estado de Resultados*

Alcance de esta sección

- 5.1 Esta sección requiere que una entidad presente su **resultado integral total** para un periodo—es decir, su **rendimiento** financiero para el periodo—en uno o dos **estados financieros**. Establece la información que tiene que presentarse en esos estados y cómo presentarla.

Presentación del resultado integral total

- 5.2 Una entidad presentará su resultado integral total para un periodo:
- (a) en un único **estado del resultado integral**, en cuyo caso el estado del resultado integral presentará todas las partidas de **ingreso** y **gasto** reconocidas en el periodo; o
 - (b) en dos estados—un **estado de resultados** y un estado del resultado integral—, en cuyo caso el estado de resultados presentará todas las partidas de ingreso y gasto reconocidas en el periodo excepto las que estén reconocidas en el resultado integral total fuera del **resultado**, tal y como permite o requiere esta NIIF.
- 5.3 Un cambio del enfoque de un único estado al enfoque de dos estados o viceversa es un cambio de política contable al que se aplica la Sección 10 *Políticas, Estimaciones y Errores Contables*.

Enfoque del estado único

- 5.4 Según el enfoque de un único estado, el estado del resultado integral incluirá todas las partidas de ingreso y gasto reconocidas en un periodo a menos que esta Norma requiera otro tratamiento. Esta Norma proporciona un tratamiento diferente para las siguientes circunstancias:
- (a) los efectos de correcciones de **errores** y cambios en las **políticas contables** se presentan como ajustes retroactivos de periodos anteriores y no como parte del resultado en el periodo en el que surgen (véase Sección 10); y
 - (b) se reconocen cuatro tipos de **otro resultado integral** como parte del resultado integral total, fuera del resultado, cuando se producen:
 - (i) algunas **ganancias** y **pérdidas** que surjan de la conversión de los **estados financieros** de un negocio en el extranjero (véase la Sección 30 *Conversión de Moneda Extranjera*);
 - (ii) algunas ganancias y pérdidas actuariales (véase la Sección 28 *Beneficios a los Empleados*);
 - (iii) algunos cambios en los **valores razonables** de los **instrumentos de cobertura** (véase la Sección 12 *Otros Temas relacionados con los Instrumentos Financieros*); y

- (iv) cambios en el superávit de revaluación para las **propiedades, planta y equipo medidos** de acuerdo con el modelo de revaluación (véase la Sección 17 *Propiedades, Planta y Equipo*).
- 5.5 Como mínimo, una entidad incluirá, en el estado del resultado integral, partidas que presenten los siguientes importes del periodo:
- (a) los **ingresos de actividades ordinarias**.
 - (b) Los costos financieros.
 - (c) la participación en el resultado de las inversiones en **asociadas** (véase la Sección 14 *Inversiones en Asociadas*) y **entidades controladas de forma conjunta** (véase la Sección 15 *Inversiones en Negocios Conjuntos*) contabilizadas utilizando el método de la participación.
 - (d) el **gasto por impuestos** excluyendo los impuestos asignados a los apartados (e), (g) y (h) (véase el párrafo 29.35).
 - (e) Un único importe que comprenda el total de:
 - (i) el resultado después de impuestos de las **operaciones discontinuadas**, y
 - (ii) la ganancia o pérdida después de impuestos atribuible al **deterioro de valor**, o reversión de éste, de los **activos** en las operaciones discontinuadas (véase la Sección 27, *Deterioro del Valor de los Activos*) en el momento de clasificarse como una operación discontinuada, y posteriormente, y en la disposición de los activos netos que constituyan la operación discontinuada.
 - (f) El resultado (si una entidad no tiene partidas de otro resultado integral, no es necesario presentar esta línea).
 - (g) cada partida de otro resultado integral [véase el párrafo 5.4(b)] clasificada por naturaleza [excluyendo los importes a los que se hace referencia en el apartado (h)]. Estas partidas se agruparán en las que, de acuerdo con esta Norma:
 - (i) no se reclasifiquen posteriormente en el resultado del periodo—es decir, las del párrafo 5.4(b)(i), (ii) y (iv); y
 - (ii) se reclasifiquen posteriormente en el resultado del periodo, cuando se cumplan las condiciones específicas—es decir, las del párrafo 5.4(b)(iii).
 - (h) La participación en el otro resultado integral de asociadas y entidades controladas de forma conjunta contabilizadas por el método de la participación.
 - (i) El resultado integral total (si una entidad no tiene partidas de otro resultado integral, puede usar otro término para esta línea tal como resultado).
- 5.6 Una entidad revelará por separado las siguientes partidas en el estado del resultado integral como distribuciones para el periodo:
- (a) el resultado del periodo atribuible a

- (i) **participación no controladora**; y
 - (ii) los **propietarios** de la **controladora**.
- (b) el resultado integral total del periodo atribuible a
- (i) participación no controladora
 - (ii) los propietarios de la controladora.

Enfoque de dos estados

- 5.7 Según el enfoque de dos estados, el estado de resultados presentará, como mínimo, las partidas que presenten los importes descritos en los apartados (a) a (f) del párrafo 5.5 del periodo, con el resultado en la última línea. El estado del resultado integral comenzará con el resultado como primera línea y presentará, como mínimo, las partidas que presenten los importes descritos en los apartados (g) a (i) del párrafo 5.5 y el párrafo 5.6 del periodo.

Requerimientos aplicables a ambos enfoques

- 5.8 Según esta Norma, los efectos de correcciones de errores y cambios en las políticas contables se presentarán como ajustes retroactivos de periodos anteriores y no como parte del resultado en el periodo en el que surgen (véase la Sección 10).
- 5.9 Una entidad presentará partidas adicionales, encabezamientos y subtotales en el estado del resultado integral (y en el estado de resultados, si se presenta), cuando esta presentación sea relevante para comprender el rendimiento financiero de la entidad.
- 5.10 Una entidad no presentará ni describirá ninguna partida de ingreso o gasto como “partidas extraordinarias” en el estado del resultado integral (o en el estado de resultados, si se presenta) o en las **notas**.

Desglose de gastos

- 5.11 Una entidad presentará un desglose de gastos, utilizando una clasificación basada en la naturaleza o en la función de los gastos dentro de la entidad, lo que proporcione una información que sea fiable y más relevante.

Desglose por naturaleza de los gastos

- (a) Según este método de clasificación los gastos se agrupan en el estado del resultado integral de acuerdo con su naturaleza (por ejemplo, **depreciación**, compras de materiales, costos de transporte, **beneficios a los empleados** y costos de publicidad) y no los redistribuirá entre las diferentes funciones dentro de la entidad.

Desglose por función de los gastos

- (b) Según este método de clasificación, los gastos se agruparán de acuerdo con su función como parte del costo de las ventas o, por ejemplo, de los costos de actividades de distribución o administración. Como mínimo una entidad revelará, según este método, su costo de ventas de forma separada de otros gastos.

Sección 6

Estado de Cambios en el Patrimonio y Estado de Resultados y Ganancias acumuladas

Alcance de esta sección

- 6.1 Esta sección establece los requerimientos para presentar los cambios en el **patrimonio** de una entidad para un periodo, en un **estado de cambios en el patrimonio** o, si se cumplen las condiciones especificadas y una entidad así lo decide, en un **estado de resultados y ganancias acumuladas**.

Estado de cambios en el patrimonio

Objetivo

- 6.2 El estado de cambios en el patrimonio presenta el **resultado** de la entidad para el **periodo sobre el que se informa, el otro resultado integral** para el periodo, los efectos de los cambios en **políticas contables** y las correcciones de **errores** reconocidas en el periodo, y los importes de las inversiones hechas, y los dividendos y otras distribuciones a los **propietarios**, en su calidad de tales, durante el periodo.

Información a presentar en el estado de cambios en el patrimonio

- 6.3 El estado de cambios en el patrimonio incluye la información siguiente:
- (a) el **resultado integral total** del periodo, mostrando de forma separada los importes totales atribuibles a los **propietarios** de la controladora y a las **participaciones no controladoras**;
 - (b) para cada componente de patrimonio, los efectos de la **aplicación retroactiva** o la reexpresión retroactiva reconocidos según la Sección 10 *Políticas, Estimaciones y Errores Contables*; y
 - (c) para cada componente del patrimonio, una conciliación entre los **importes en libros**, al inicio y al final del periodo, revelando por separado los cambios resultantes de:
 - (i) el resultado del periodo;
 - (ii) otro resultado integral; y
 - (iii) Los importes de las inversiones hechas por los propietarios y de los dividendos y otras distribuciones hechas a éstos en su capacidad de propietarios, mostrando por separado las **emisiones de acciones**, las transacciones de acciones propias en cartera, los dividendos y otras distribuciones a los propietarios, y los cambios en las participaciones en la propiedad en **subsidiarias** que no den lugar a una pérdida de **control**.

Estado de resultados y ganancias acumuladas

Objetivo

- 6.4 El estado de resultados y ganancias acumuladas presenta los resultados y los cambios en las ganancias acumuladas de una entidad para un periodo sobre el que se informa. El párrafo 3.18 permite a una entidad presentar un estado de resultados y ganancias acumuladas en lugar de un **estado del resultado integral** y un estado de cambios en el patrimonio si los únicos cambios en su patrimonio durante los periodos en los que se presentan **estados financieros** surgen del resultado, pago de dividendos, correcciones de errores de los periodos anteriores y cambios de políticas contables.

Información a presentar en el estado de resultados y ganancias acumuladas

- 6.5 Una entidad presentará en el estado de resultados y ganancias acumuladas, además de la información exigida en la Sección 5 *Estado del Resultado Integral y Estado de Resultados*, las siguientes partidas:
- (a) ganancias acumuladas al comienzo del periodo sobre el que se informa;
 - (b) dividendos declarados durante el periodo, pagados o por pagar;
 - (c) reexpresión de ganancias acumuladas por correcciones de errores de periodos anteriores;
 - (d) reexpresiones de ganancias acumuladas por cambios en políticas contables; y
 - (e) ganancias acumuladas al final del periodo sobre el que se informa.

Sección 7

Estado de Flujos de Efectivo

Alcance de esta sección

- 7.1 Esta sección establece la información a incluir en un **estado de flujos de efectivo** y cómo presentarla. El estado de flujos de efectivo proporciona información sobre los cambios en el **efectivo** y **equivalentes al efectivo** de una entidad durante el **periodo sobre el que se informa**, mostrando por separado los cambios según procedan de **actividades de operación**, **actividades de inversión** y **actividades de financiación**.

Equivalentes al efectivo

- 7.2 Equivalentes al efectivo son inversiones con alta liquidez a corto plazo que son fácilmente convertibles en importes conocidos de efectivo y que están sujetas a un riesgo insignificante de cambios en su valor. Se mantienen para cumplir los compromisos de efectivo a corto plazo en lugar de para inversión u otros propósitos. Por consiguiente, una inversión será un equivalente al efectivo cuando tenga un vencimiento próximo, por ejemplo de tres meses o menos desde la fecha de adquisición. Los sobregiros bancarios se consideran normalmente actividades de financiación similares a los préstamos. Sin embargo, si son reembolsables a petición de la otra parte y forman una parte integral de la gestión de efectivo de una entidad, los sobregiros bancarios son componentes del efectivo y equivalentes al efectivo.

Información a presentar en el estado de flujos de efectivo

- 7.3 Una entidad presentará un estado de flujos de efectivo que muestre los **flujos de efectivo** habidos durante el periodo sobre el que se informa, clasificados por actividades de operación, actividades de inversión y actividades de financiación.

Actividades de operación

- 7.4 Las actividades de operación son las actividades que constituyen la principal fuente de ingresos de actividades ordinarias de la entidad. Por consiguiente, los flujos de efectivo de actividades de operación generalmente proceden de las transacciones y otros sucesos y condiciones que entran en la determinación del **resultado**. Ejemplos de flujos de efectivo por actividades de operación son los siguientes:
- (a) cobros procedentes de las ventas de bienes y prestación de servicios;
 - (b) cobros procedentes de regalías, cuotas, comisiones y otros ingresos de **actividades ordinarias**;
 - (c) pagos a proveedores por el suministro de bienes y servicios;
 - (d) pagos a y por cuenta de los empleados;
 - (e) pagos o devoluciones del impuesto a las ganancias, a menos que puedan ser específicamente identificados dentro de las actividades de inversión y financiación; y

- (f) cobros y pagos procedentes de inversiones, préstamos y otros contratos mantenidos con propósito de intermediación o para negociar que sean similares a los **inventarios** adquiridos específicamente para revender.

Algunas transacciones, tales como la venta de una partida de propiedades, planta y equipo por una entidad manufacturera, pueden dar lugar a una **ganancia** o pérdida que se incluye en el resultado. Sin embargo, los flujos de efectivo relacionados con estas transacciones son flujos de efectivos procedentes de actividades de inversión.

Actividades de inversión

7.5 Actividades de inversión son las de adquisición y disposición de **activos** a largo plazo, y otras inversiones no incluidas en equivalentes al efectivo. Ejemplos de flujos de efectivo por actividades de inversión son los siguientes:

- (a) pagos por la adquisición de **propiedades, planta y equipo** (incluyendo trabajos realizados por la entidad para sus propiedades, planta y equipo), **activos intangibles** y otros activos a largo plazo;
- (b) cobros por ventas de propiedades, planta y equipo, activos intangibles y otros activos a largo plazo;
- (c) pagos por la adquisición de instrumentos de **patrimonio** o de deuda emitidos por otras entidades y participaciones en **negocios conjuntos** (distintos de los pagos por esos instrumentos clasificados como equivalentes al efectivo, o mantenidos para intermediación o negociar);
- (d) cobros por la venta de instrumentos de patrimonio o de deuda emitidos por otras entidades y participaciones en negocios conjuntos (distintos de los cobros por esos instrumentos clasificados como equivalentes de efectivo o mantenidos para intermediación o negociar);
- (e) anticipos de efectivo y préstamos a terceros;
- (f) cobros procedentes del reembolso de anticipos y préstamos a terceros;
- (g) pagos procedentes de contratos de futuros, a término, de opción y de permuta financiera, excepto cuando los contratos se mantengan por intermediación o para negociar, o cuando los pagos se clasifiquen como actividades de financiación; y
- (h) cobros procedentes de contratos de futuros, a término, de opción y de permuta financiera, excepto cuando los contratos se mantengan por intermediación o para negociar, o cuando los cobros se clasifiquen como actividades de financiación.

Cuando un contrato se contabiliza como una cobertura (véase la Sección 12 *Otros Temas relacionados con los Instrumentos Financieros*), una entidad clasificará los flujos de efectivo del contrato de la misma forma que los flujos de efectivo de la partida que está siendo cubierta.

Actividades de financiación

- 7.6 Actividades de financiación son las actividades que dan lugar a cambios en el tamaño y composición de los capitales aportados y de los préstamos tomados de una entidad. Ejemplos de flujos de efectivo por actividades de financiación son los siguientes:
- (a) cobros procedentes de la emisión de acciones u otros instrumentos de capital;
 - (b) pagos a los **propietarios** por adquirir o rescatar las acciones de la entidad;
 - (c) cobros procedentes de la emisión de obligaciones, préstamos, pagarés, bonos, hipotecas y otros préstamos a corto o largo plazo;
 - (d) reembolsos en efectivo de fondos tomados en préstamo; y
 - (e) pagos realizados por un arrendatario para reducir la **deuda** pendiente relacionada con un **arrendamiento financiero**.

Información sobre flujos de efectivo procedentes de actividades de operación

- 7.7 Una entidad presentará los flujos de efectivo procedentes de actividades de operaciones utilizando:
- (a) el método indirecto, según el cual la ganancia o pérdida se ajusta por los efectos de las transacciones no monetarias, por todo tipo de partidas de pago diferido o acumulaciones (o devengo) de cobros o pagos en efectivo pasados o futuros y de las partidas de **ingreso** o **gasto** asociadas con flujos de efectivo de inversión o financiación; o
 - (b) el método directo, según el cual se revelan las principales categorías de cobros y pagos en términos brutos.

Método indirecto

- 7.8 En el método indirecto, el flujo neto por actividades de operación se determina corrigiendo la ganancia o la pérdida por los efectos de:
- (a) los cambios habidos durante el periodo en los inventarios y en las partidas por cobrar y por pagar derivadas de las actividades de operación;
 - (b) las partidas sin reflejo en el efectivo, tales como **depreciación, provisiones, impuestos diferidos**, ingresos acumulados (o devengados) (gastos) no recibidos (pagados) todavía en efectivo, pérdidas y ganancias de cambio no realizadas, participación en ganancias no distribuidas de **asociadas**, y **participaciones no controladoras**; y
 - (c) cualesquiera otras partidas cuyos efectos monetarios se relacionen con inversión o financiación.

Método directo

- 7.9 En el método directo, el flujo de efectivo neto de las actividades de operación se presenta revelando información sobre las principales categorías de cobros y pagos en términos brutos. Esta información se puede obtener:
- (a) de los registros contables de la entidad; o
 - (b) ajustando las ventas, el costo de las ventas y otras partidas en el **estado del resultado integral** (o el **estado de resultados**, si se presenta) por:
 - (i) los cambios habidos durante el periodo en los inventarios y en las partidas por cobrar y por pagar derivadas de las actividades de operación;
 - (ii) otras partidas sin reflejo en el efectivo; y
 - (iii) otras partidas cuyos efectos en el efectivo se consideran flujos de efectivo de inversión o financiación.

Información sobre flujos de efectivo de las actividades de inversión y financiación

- 7.10 Una entidad presentará por separado las principales categorías de cobros y pagos brutos procedentes de actividades de inversión y financiación. Los flujos de efectivo agregados procedentes de adquisiciones y ventas y disposición de **subsidiarias** o de otras unidades de negocio deberán presentarse por separado, y clasificarse como actividades de inversión.

Flujos de efectivo en moneda extranjera

- 7.11 Una entidad registrará los flujos de efectivo procedentes de transacciones en una moneda extranjera en la **moneda funcional** de la entidad, aplicando al importe en moneda extranjera la tasa de cambio entre ambas monedas en la fecha en que se produjo el flujo de efectivo. El párrafo 30.19 explica cuándo puede usarse una tasa de cambio que se aproxima a la tasa actual.
- 7.12 La entidad convertirá los flujos de efectivo de una subsidiaria extranjera utilizando la tasa de cambio entre la moneda funcional de la entidad y la moneda extranjera, en la fecha en que se produjo el flujo de efectivo.
- 7.13 Las ganancias o pérdidas no realizadas, procedentes de cambios en las tasas de cambio de la moneda extranjera no son flujos de efectivo. Sin embargo, para conciliar el efectivo y los equivalentes al efectivo al principio y al final del periodo, debe presentarse en el estado de flujos de efectivo el efecto de la variación en las tasas de cambio sobre el efectivo y los equivalentes al efectivo mantenidos o debidos en moneda extranjera. Por tanto, la entidad volverá a medir el efectivo y los equivalentes al efectivo mantenidos durante el periodo sobre el que se informa (tales como los importes mantenidos en moneda extranjera y las cuentas bancarias en moneda extranjera) a las tasas de cambio del final del periodo. La entidad presentará por separado la ganancia o pérdida no realizada resultante de los flujos de efectivo procedentes de las actividades de operación, de inversión y financiación.

Intereses y dividendos

- 7.14 Una entidad presentará por separado los flujos de efectivo procedentes de intereses y dividendos recibidos y pagados. La entidad clasificará los flujos de efectivo de forma coherente, periodo a periodo, como de actividades de operación, de inversión o de financiación.
- 7.15 Una entidad puede clasificar los intereses pagados y los intereses y dividendos recibidos como actividades de operación porque se incluyen en resultados. De forma alternativa, la entidad puede clasificar los intereses pagados y los intereses y dividendos recibidos como actividades de financiación y de inversión respectivamente, porque son costos de obtención de recursos financieros o rendimientos de inversión.
- 7.16 Una entidad puede clasificar los dividendos pagados como flujos de efectivo de financiación, porque son costos de obtención de recursos financieros. Alternativamente, la entidad puede clasificar los dividendos pagados como componentes de los flujos de efectivo procedentes de las actividades de operación porque se pagan con flujos de efectivo de operaciones.

Impuesto a las ganancias

- 7.17 Una entidad presentará por separado los flujos de efectivo procedentes del impuesto a las ganancias, y los clasificará como flujos de efectivo procedentes de actividades de operación, a menos que puedan ser específicamente identificados con actividades de inversión y de financiación. Cuando los flujos de efectivo por impuestos se distribuyan entre más de un tipo de actividad, la entidad revelará el importe total de impuestos pagados.

Transacciones no monetarias

- 7.18 Una entidad excluirá del estado de flujos de efectivo las transacciones de inversión y financiación que no requieran el uso de efectivo o equivalentes al efectivo. Una entidad revelará estas transacciones en cualquier parte de los **estados financieros**, de manera que suministren toda la información relevante acerca de esas actividades de inversión y financiación.
- 7.19 Muchas actividades de inversión y financiación no tienen un impacto directo en los flujos de efectivo corrientes aún cuando afectan a la estructura de los activos y de capital de una entidad. La exclusión de transacciones no monetarias del estado de flujos de efectivo es coherente con el objetivo de un estado de flujos de efectivo, puesto que estas partidas no involucran flujos de efectivo en el periodo corriente. Ejemplos de transacciones no monetarias de este tipo son:
- (a) la adquisición de activos, ya sea asumiendo directamente los pasivos por su financiación, o mediante operaciones de arrendamiento financiero;
 - (b) la adquisición de una entidad mediante una ampliación de capital; y
 - (c) la conversión de deuda en patrimonio.

Componentes de la partida efectivo y equivalentes al efectivo

- 7.20 Una entidad presentará los componentes del efectivo y equivalentes al efectivo, así como una conciliación de los importes presentados en el estado de flujos de efectivo con las partidas equivalentes presentadas en el **estado de situación financiera**. Sin embargo, no se requiere que una entidad presente esta conciliación si el importe del efectivo y equivalentes al efectivo presentado en el estado de flujos de efectivo es idéntico al importe que se describe de forma similar en el estado de situación financiera.

Otra información a revelar

- 7.21 Una entidad revelará, junto con un comentario de la gerencia, el importe de los saldos de efectivo y equivalentes al efectivo significativos mantenidos por la entidad que no están disponibles para ser utilizados por ésta. El efectivo y los equivalentes al efectivo mantenidos por una entidad pueden no estar disponibles para el uso por ésta, debido a, entre otras razones, controles de cambio de moneda extranjera o por restricciones legales.

Sección 8

Notas a los Estados Financieros

Alcance de esta sección

- 8.1 Esta sección establece los principios subyacentes a la información a presentar en las **notas** a los **estados financieros** y cómo presentarla. Las notas contienen información adicional a la presentada en el **estado de situación financiera**, **estado del resultado integral** (si se presenta), **estado de resultados** (si se presenta), **estado de resultados y ganancias acumuladas** combinado (si se presenta), **estado de cambios en el patrimonio** (si se presenta) y **estado de flujos de efectivo**. Las notas proporcionan descripciones narrativas o desagregaciones de partidas presentadas en esos estados e información sobre partidas que no cumplen las condiciones para **ser reconocidas** en ellos. Además de los requerimientos de esta sección, casi todas las demás secciones de esta Norma requieren información a revelar que normalmente se presenta en las notas.

Estructura de las notas

- 8.2 Las notas:
- (a) presentarán información sobre las bases para la preparación de los estados financieros, y sobre las **políticas contables** específicas utilizadas, de acuerdo con los párrafos 8.5 a 8.7;
 - (b) revelarán la información requerida por esta Norma que no se presente en otro lugar de los estados financieros; y
 - (c) proporcionarán información adicional que no se presenta en ninguno de los estados financieros, pero que es relevante para la comprensión de cualquiera de ellos.
- 8.3 Una entidad presentará las notas, en la medida en que sea practicable, de una forma sistemática. Una entidad hará referencia para cada partida de los estados financieros a cualquier información en las notas con la que esté relacionada.
- 8.4 Una entidad presentará normalmente las notas en el siguiente orden:
- (a) una declaración de que los estados financieros se ha elaborado cumpliendo con la *NIIF para las PYMES* (véase el párrafo 3.3);
 - (b) un resumen de las políticas contables significativas aplicadas (véase el párrafo 8.5);
 - (c) información de apoyo para las partidas presentadas en los estados financieros en el mismo orden en que se presente cada estado y cada partida; y
 - (d) cualquier otra información a revelar.

Información a revelar sobre políticas contables

- 8.5 Una entidad revelará lo siguiente, en el resumen de políticas contables significativas:
- (a) la base (o bases) **de medición** utilizada para la elaboración de los estados financieros; y
 - (b) las otras políticas contables utilizadas que sean relevantes para la comprensión de los estados financieros.

Información sobre juicios

- 8.6 Una entidad revelará, en el resumen de las políticas contables significativas o en otras notas, los juicios, diferentes de aquéllos que involucran estimaciones (véase el párrafo 8.7), que la gerencia haya realizado al aplicar las políticas contables de la entidad y que tengan el efecto más significativo sobre los importes reconocidos en los estados financieros.

Información sobre las fuentes clave de incertidumbre en la estimación

- 8.7 Una entidad revelará en las notas información sobre los supuestos clave acerca del futuro y otras causas clave de incertidumbre en la estimación en la **fecha de presentación**, que tengan un riesgo significativo de ocasionar ajustes **significativos** en el **importe en libros** de los **activos** y **pasivos** dentro del ejercicio contable siguiente. Con respecto a esos activos y pasivos, las notas incluirán detalles de:
- (a) su naturaleza; y
 - (b) su importe en libros al final del **periodo sobre el que se informa**.

Sección 9 *Estados Financieros Consolidados y Separados*

Alcance de esta sección

- 9.1 Esta sección define las circunstancias en las que una entidad que aplica esta Norma presenta **estados financieros consolidados** y los procedimientos para la preparación de esos estados, de acuerdo con esta Norma. También incluye una guía sobre **estados financieros separados** y **estados financieros combinados**, si se preparan de acuerdo con esta Norma. Si una **controladora** por sí misma no tiene **obligación pública de rendir cuentas**, puede presentar sus estados financieros separados de acuerdo con esta Norma, incluso si presenta sus estados financieros consolidados de acuerdo con las **NIIF completas** u otro conjunto de principios de contabilidad generalmente aceptados (PCGA).

Requerimientos para presentar estados financieros consolidados

- 9.2 Excepto por lo permitido o requerido en los párrafos 9.3 y 9.3C, una entidad controladora presentará estados financieros consolidados en los que consolide sus inversiones en **subsidiarias**. Los estados financieros consolidados incluirán todas las subsidiarias de la controladora.
- 9.3 Una controladora no necesita presentar estados financieros consolidados si se cumplen las dos condiciones siguientes:
- (a) la controladora es ella misma una subsidiaria; y
 - (b) su controladora última (o cualquier controladora intermedia) elabora **estados financieros con propósito de información general** consolidados que cumplen las NIIF completas o con esta Norma.
- 9.3A Sujeto al párrafo 9.3B, una subsidiaria no se consolidará si se adquiere y mantiene con la intención de venderla o disponer de ella dentro de un año desde su fecha de adquisición (es decir, la fecha sobre la que la adquirente obtiene el **control** de la adquirida). Esta subsidiaria se contabilizará de acuerdo con los requerimientos de la Sección 11 *Instrumentos Financieros Básicos* como las inversiones a que se refiere el párrafo 11.8(d), en lugar de acuerdo con esta sección. La controladora proporcionará también la información a revelar del párrafo 9.23A.
- 9.3B Si no se dispone de una subsidiaria, que anteriormente fue excluida de la consolidación de acuerdo con el párrafo 9.3A, dentro de un año desde su fecha de adquisición (es decir, la entidad controladora todavía tiene el control sobre esa subsidiaria):
- (a) La controladora consolidará la subsidiaria desde la fecha de adquisición a menos que cumpla la condición del párrafo 9.3B(b). Por consiguiente, si la fecha de adquisición fuera en un periodo anterior, se reexpresarán los periodos anteriores correspondientes.
 - (b) Si el retraso es causado por sucesos o circunstancias fuera del control de la controladora y existe evidencia suficiente en la **fecha de presentación** de que la controladora mantiene su compromiso con el

plan de vender o disponer de la subsidiaria, la controladora continuará contabilizando la subsidiaria de acuerdo con el párrafo 9.3A.

- 9.3C Si una controladora no tiene subsidiarias distintas de aquellas que no se requiere consolidar de acuerdo con los párrafos 9.3A y 9.3B, no presentará estados financieros consolidados. Sin embargo, la controladora proporcionará la información a revelar del párrafo 9.23A.
- 9.4 Una subsidiaria es una entidad controlada por la controladora. Control es el poder para dirigir las políticas financieras y de operación de una entidad, con el fin de obtener beneficios de sus actividades. Si una entidad ha creado una entidad de cometido específico (ECE) para cumplir con un objetivo concreto y perfectamente definido, la entidad consolidará la ECE cuando la esencia de la relación indique que la ECE está controlada por esa entidad (véanse los párrafos 9.10 a 9.12).
- 9.5 Se presume que existe control cuando la controladora posea, directa o indirectamente a través de subsidiarias, más de la mitad del poder de voto de una entidad. Esta presunción se puede obviar en circunstancias excepcionales, si se puede demostrar claramente que esta posesión no constituye control. También existe control cuando la controladora posee la mitad o menos del poder de voto de una entidad, pero tiene:
- (a) poder sobre más de la mitad de los derechos de voto, en virtud de un acuerdo con otros inversores;
 - (b) poder para dirigir las políticas financieras y de operación de la entidad, según una disposición legal o estatutaria o un acuerdo;
 - (c) poder para nombrar o revocar a la mayoría de los miembros del consejo de administración u órgano de gobierno equivalente, y la entidad esté controlada por éste; o
 - (d) poder para emitir la mayoría de los votos en las reuniones del consejo de administración u órgano de gobierno equivalente y la entidad esté controlada por éste.
- 9.6 El control también se puede obtener si se tienen opciones o instrumentos convertibles que son ejercitables en ese momento o si se tiene un agente con la capacidad para dirigir las actividades para beneficio de la entidad controladora.
- 9.7 Una subsidiaria no se excluirá de la consolidación por el mero hecho de que el inversor sea una entidad de capital riesgo u otra entidad análoga.
- 9.8 No se excluirá de la consolidación a una subsidiaria porque sus actividades de negocio sean diferentes a las que llevan a cabo las otras entidades del grupo. Se proporcionará información relevante mediante la consolidación de estas subsidiarias, y la revelación de información adicional, en los estados financieros consolidados, sobre las diferentes actividades de negocio llevadas a cabo por las subsidiarias.
- 9.9 Una subsidiaria no se excluye de la consolidación porque opere en una jurisdicción que imponga restricciones a la transferencia de **efectivo** u otros **activos** fuera de la jurisdicción.

Entidades de Cometido Específico

- 9.10 Una entidad puede haber sido creada para alcanzar un objetivo concreto (por ejemplo, para llevar a cabo un **arrendamiento, actividades de investigación y desarrollo** o la titulización de **activos financieros**). Estas Entidades de Cometido Específico (ECE) pueden tener la forma jurídica de sociedades por acciones, fideicomisos o asociaciones con fines empresariales, o bien ser una figura sin forma jurídica de sociedad. A menudo, las ECE se crean con acuerdos legales que imponen requerimientos estrictos sobre las operaciones de la entidad.
- 9.11 Una entidad preparará estados financieros consolidados que incluyan la entidad y cualquier ECE que esté controlada por esa entidad. Además de las circunstancias descritas en el párrafo 9.5, las siguientes circunstancias podrían indicar que una entidad controla una ECE (esta lista no es exhaustiva):
- (a) las actividades de la ECE están siendo dirigidas en nombre de la entidad y de acuerdo con sus necesidades específicas de negocio;
 - (b) la entidad tiene los poderes de decisión últimos sobre las actividades de la ECE incluso si se han delegado las decisiones cotidianas;
 - (c) la entidad tiene los derechos para obtener la mayoría de los beneficios de la ECE y, por tanto, puede estar expuesta a los riesgos que conllevan las actividades de ésta; o
 - (d) la entidad retiene la mayoría de los riesgos de la propiedad o residuales relativos a la ECE o a sus activos.
- 9.12 Los párrafos 9.10 y 9.11 no se aplicarán a los **planes de beneficios post-empleo** ni a otros planes de **beneficios a los empleados** a largo plazo en los que se aplique la Sección 28 *Beneficios a los Empleados*.

Procedimientos de consolidación

- 9.13 Los estados financieros consolidados presentan la información financiera de un **grupo** como si se tratara de una sola entidad económica. Al preparar los estados financieros consolidados, una entidad:
- (a) combinará los **estados financieros** de la controladora y sus subsidiarias línea por línea, agregando las partidas que representen activos, **pasivos, patrimonio, ingresos y gastos de contenido similar**.
 - (b) eliminará el **importe en libros** de la inversión de la controladora en cada subsidiaria junto con la porción del patrimonio perteneciente a la controladora en cada una de las subsidiarias.
 - (c) medirá y presentará las **participaciones no controladoras** en los **resultados** de las subsidiarias consolidadas para el **periodo sobre el que se informa** por separado de las participaciones de los **propietarios** de la controladora.

- (d) medirá y presentará las participaciones no controladoras en los activos netos de las subsidiarias consolidadas por separado de la participación en el patrimonio de los accionistas de la controladora. Las participaciones no controladoras en los activos netos están compuestas por:
 - (i) el importe de la participación no controladora en la fecha de la combinación inicial, calculado de acuerdo con la Sección 19 *Combinaciones de Negocios y Plusvalía*; y
 - (ii) la porción de la participación no controladora en los cambios en el patrimonio desde la fecha de la combinación.

9.14 Las proporciones del resultado y de los cambios en el patrimonio distribuidos a los propietarios de la controladora y a las participaciones no controladoras se determinarán sobre la base de las participaciones existentes en la propiedad y no reflejarán el posible ejercicio o conversión de las opciones o instrumentos convertibles.

Transacciones y saldos intragrupo

9.15 Las transacciones y los saldos intragrupo, incluyendo ingresos, gastos y dividendos, se eliminarán en su totalidad. Las ganancias y pérdidas procedentes de transacciones intragrupo que estén reconocidas en activos, tales como **inventarios y propiedades, planta y equipo**, se eliminarán en su totalidad. Las pérdidas intragrupo pueden indicar un **deterioro en el valor**, que requiera su **reconocimiento** en los estados financieros consolidados (véase la Sección 27 *Deterioro del valor de los Activos*). La Sección 29 *Impuesto a las Ganancias* se aplicará a **las diferencias temporarias** que surjan de la eliminación de las ganancias y pérdidas procedentes de transacciones intragrupo.

Fecha de presentación uniforme

9.16 Los estados financieros de la controladora y de sus subsidiarias, utilizados para la elaboración de los estados financieros consolidados, deberán estar referidos a la misma fecha de presentación, a menos que sea **impracticable**. Si fuera impracticable preparar los estados financieros de una subsidiaria en la misma fecha de presentación de la controladora, ésta consolidará la información financiera de la subsidiaria utilizando los estados financieros más recientes de ésta ajustados por los efectos de transacciones significativas o sucesos que tengan lugar entre la fecha de esos estados financieros y la fecha de los estados financieros consolidados.

Políticas contables uniformes

9.17 Los estados financieros consolidados se prepararán utilizando **políticas contables** uniformes para transacciones similares y para otros sucesos y condiciones que se hayan producido en circunstancias parecidas. Si un miembro del grupo utiliza políticas contables diferentes de las adoptadas en los estados financieros consolidados, para transacciones y otros sucesos similares que se hayan producido en circunstancias parecidas, se realizarán los ajustes adecuados en sus estados financieros al elaborar los estados financieros consolidados.

Adquisición y disposición de subsidiarias

- 9.18 Los ingresos y los gastos de una subsidiaria se incluirán en los estados financieros consolidados desde la fecha de su adquisición hasta la fecha en la que la controladora deje de controlar a la subsidiaria. Cuando una controladora cese de controlar una subsidiaria, la diferencia entre los recursos obtenidos por la disposición de la subsidiaria y su importe en libros en la fecha en que se pierde el control se reconocerá en el resultado del periodo del **estado del resultado integral** consolidado (o en el **estado de resultados**, si se presenta) como una **ganancia** o una pérdida por la disposición de la subsidiaria. El importe acumulado de las diferencias de cambio que se relacionan con una subsidiaria extranjera reconocidas en **otro resultado integral** de acuerdo con la Sección 30 *Conversión de Moneda Extranjera* no se reclasificará a resultados en el momento de la disposición de la subsidiaria.
- 9.19 Si una entidad deja de ser una subsidiaria pero el inversor (su anterior controladora) continúa manteniendo una inversión en la anterior subsidiaria, esa inversión deberá contabilizarse como un activo financiero de acuerdo con la Sección 11 o la Sección 12 *Otros Temas relacionados con los Instrumentos Financieros* desde la fecha en que la entidad deja de ser una subsidiaria, siempre que no se convierta en una **asociada** (en cuyo caso se aplica la Sección 14 *Inversiones en Asociadas*) o en una **entidad controlada de forma conjunta** (en cuyo caso se aplica la Sección 15 *Inversiones en Negocios Conjuntos*). El importe en libros de la inversión en la fecha en que la entidad deje de ser una subsidiaria deberá considerarse como el costo en la **medición** inicial del activo financiero.

Participaciones no controladoras en subsidiarias

- 9.20 Una entidad presentará las participaciones no controladoras en el **estado de situación financiera** consolidado dentro del patrimonio, por separado del patrimonio de los propietarios de la controladora, como se requiere en el párrafo 4.2(q).
- 9.21 Una entidad revelará las participaciones no controladoras en los resultados del grupo por separado del estado del resultado integral, como se requiere en el párrafo 5.6 (o en el estado de resultados, si se presenta, como se requiere en el párrafo 5.7).
- 9.22 El resultado y cada componente de otro resultado integral se atribuirán a los propietarios de la controladora y a las participaciones no controladoras. El **resultado integral total** deberá atribuirse a los propietarios de la controladora y a las participaciones no controladoras aún si esto diera lugar a un saldo deudor de estas últimas.

Información a revelar en los estados financieros consolidados

- 9.23 En los estados financieros consolidados deberá revelarse la siguiente información:
- (a) el hecho de que los estados son estados financieros consolidados;

- (b) la base para concluir que existe control cuando la controladora no posee, directa o indirectamente a través de subsidiarias, más de la mitad del poder de voto;
 - (c) cualquier diferencia en la fecha sobre la que se informa de los estados financieros de la controladora y sus subsidiarias utilizados para la elaboración de los estados financieros consolidados; y
 - (d) la naturaleza y el alcance de cualquier restricción significativa, (por ejemplo, como las procedentes de acuerdos de fondos tomados en préstamo o requerimientos de los reguladores) sobre la capacidad de las subsidiarias para transferir fondos a la controladora en forma de dividendos en efectivo o de reembolsos de préstamos.
- 9.23A Además, de los requerimientos de información a revelar de la Sección 11, una entidad controladora revelará el importe en libros de las inversiones en subsidiarias que no se consolidan (véanse los párrafos 9.3A a 9.3C) en la fecha de presentación, en total, en el estado de situación financiera o en las **notas**.

Estados financieros separados

Presentación de los estados financieros separados

- 9.24 Esta Norma no requiere la presentación de estados financieros separados para la entidad controladora o para las subsidiarias individuales.
- 9.25 Los estados financieros separados son un segundo conjunto de estados financieros presentados por la entidad, además de cualquiera de los siguientes:
- (a) estados financieros consolidados preparados por una controladora;
 - (b) estados financieros preparados por una controladora exenta de presentar estados financieros consolidados por el párrafo 9.3C; o
 - (c) estados financieros preparados por una entidad que no es una controladora, pero es un inversor en una asociada o que tiene una **participación** en un **negocio conjunto**.

Elección de política contable

- 9.26 Cuando una controladora, un inversor en una asociada, o un participante con una participación en una entidad controlada de forma conjunta prepare estados financieros separados y los describe como de conformidad con la *NIIF para las PYMES*, esos estados cumplirán con todos los requerimientos de esta Norma, excepto por lo siguiente. La entidad adoptará una política de contabilizar sus inversiones en subsidiarias, asociadas y **entidades controladas de forma conjunta** en sus estados financieros separados:
- (a) al costo menos el deterioro del valor;
 - (b) al **valor razonable** con los cambios en el valor razonable reconocidos en resultados; o
 - (c) usando el método de la participación siguiendo los procedimientos del párrafo 14.8.

La entidad aplicará la misma política contable a todas las inversiones de una categoría (subsidiarias, asociadas o entidades controladas de forma conjunta), pero puede elegir políticas diferentes para las distintas categorías.

Información a revelar en los estados financieros separados

9.27 Cuando una controladora, un inversor en una asociada o un participante con una participación en una entidad controlada de forma conjunta elabore estados financieros separados, revelarán:

- (a) que los estados son estados financieros separados; y
- (b) una descripción de los métodos utilizados para contabilizar las inversiones en subsidiarias, entidades controladas de forma conjunta y asociadas,

e identificará los estados financieros consolidados u otros estados financieros principales con los que se relacionan.

Estados financieros combinados

9.28 Los estados financieros combinados son un único conjunto de estados financieros de dos o más entidades bajo control común [como se describe en el párrafo 19.2(a)]. Esta Norma no requiere que se preparen estados financieros combinados.

9.29 Si el inversor prepara estados financieros combinados y los describe como conformes con la *NIIF para las PYMES*, esos estados cumplirán con todos los requerimientos de esta Norma. Las transacciones y saldos interempresas deberán eliminarse; los resultados procedentes de transacciones interempresas que estén reconocidos en activos tales como inventarios y propiedades, planta y equipo deberán eliminarse; los estados financieros de las entidades incluidas en los estados financieros combinados deberán prepararse en la misma fecha sobre la que se informa a menos que sea impracticable hacerlo; y deberán seguirse políticas contables uniformes para transacciones y otros sucesos similares en circunstancias parecidas.

Información a revelar en los estados financieros combinados

9.30 Los estados financieros combinados revelarán la siguiente información:

- (a) el hecho de que los estados financieros son estados financieros combinados;
- (b) la razón por la que se preparan estados financieros combinados;
- (c) la base para determinar qué entidades se incluyen en los estados financieros combinados;
- (d) la base para la preparación de los estados financieros combinados; y
- (e) la información a revelar sobre **partes relacionadas** requerida en la Sección 33 *Información a Revelar sobre Partes Relacionadas*.

Sección 10 *Políticas, Estimaciones y Errores Contables*

Alcance de esta sección

- 10.1 Esta sección proporciona una guía para la selección y aplicación de las **políticas contables** que se usan en la preparación de **estados financieros**. También abarca los **cambios en las estimaciones contables** y correcciones de **errores** en estados financieros de periodos anteriores.

Selección y aplicación de políticas contables

- 10.2 Son políticas contables los principios, bases, convenciones, reglas y procedimientos específicos adoptados por una entidad al preparar y presentar estados financieros.
- 10.3 Si esta Norma trata específicamente una transacción u otro suceso o condición, una entidad aplicará esta Norma. Sin embargo, la entidad no necesitará seguir un requerimiento de esta Norma, si el efecto de hacerlo no fuera **material**.
- 10.4 Si esta Norma no trata específicamente una transacción, u otro suceso o condición, la gerencia de una entidad utilizará su juicio para desarrollar y aplicar una política contable que dé lugar a información que sea:
- (a) **relevante** para las necesidades de toma de decisiones económicas de los usuarios; y
 - (b) **fiable**, en el sentido de que los estados financieros:
 - (i) representen fielmente la **situación financiera**, el **rendimiento** financiero y los **flujos de efectivo** de la entidad;
 - (ii) reflejen la esencia económica de las transacciones, otros sucesos y condiciones, y no simplemente su forma legal;
 - (iii) sean neutrales, es decir, libres de sesgos;
 - (iv) sean prudentes; y
 - (v) estén completos en todos sus extremos significativos.
- 10.5 Al realizar los juicios descritos en el párrafo 10.4, la gerencia se referirá y considerará la aplicabilidad de las siguientes fuentes en orden descendente:
- (a) requerimientos y guías establecidos en esta Norma que traten cuestiones similares y relacionadas; y
 - (b) definiciones, criterios de **reconocimiento** y conceptos de **medición** para **activos, pasivos, ingresos y gastos**, y los principios generales en la Sección 2 *Conceptos y Principios Generales*.
- 10.6 Al realizar los juicios descritos en el párrafo 10.4, la gerencia puede también considerar los requerimientos y guías en las **NIIF completas** que traten cuestiones similares y relacionadas.

Uniformidad de las políticas contables

- 10.7 Una entidad seleccionará y aplicará sus políticas contables de manera uniforme para transacciones, otros sucesos y condiciones que sean similares, a menos que esta Norma requiera o permita específicamente establecer categorías de partidas para las cuales podría ser apropiado aplicar diferentes políticas. Si esta Norma requiere o permite establecer esas categorías, se seleccionará una política contable adecuada, y se aplicará de manera uniforme a cada categoría.

Cambios en las políticas contables

- 10.8 Una entidad cambiará una política contable solo si el cambio:
- (a) es requerido por cambios a esta Norma; o
 - (b) dé lugar a que los estados financieros suministren información fiable y más relevante sobre los efectos de las transacciones, otros sucesos o condiciones sobre la situación financiera, el rendimiento financiero o los flujos de efectivo de la entidad.
- 10.9 Las siguientes situaciones no constituyen cambios en las políticas contables:
- (a) la aplicación de una política contable para transacciones, otros sucesos o condiciones que difieren sustancialmente de los ocurridos con anterioridad;
 - (b) la aplicación de una nueva política contable para transacciones, otros sucesos o condiciones que no ocurrieron anteriormente, o que no eran significativos; o
 - (c) un cambio en el modelo de costo cuando ya no está disponible una medida fiable del **valor razonable** (o viceversa) para un activo que esta Norma requeriría o permitiría en otro caso medir al valor razonable.
- 10.10 Si esta Norma permite una elección de tratamiento contable (incluyendo la base de medición) para una transacción específica u otro suceso o condición y una entidad cambia su elección anterior, eso es un cambio de política contable.
- 10.10A La aplicación por primera vez de una política que consista en la revaluación de activos, de acuerdo con la Sección 17 *Propiedades, Planta y Equipo* es un cambio de política contable que ha de ser tratado como una revaluación, de acuerdo con la Sección 17. Por consiguiente, un cambio del modelo del costo al modelo de revaluación para una clase de **propiedades, planta y equipo** se contabilizará de forma prospectiva, en lugar de hacerlo de acuerdo con los párrafos 10.11 y 10.12.

Aplicación de los cambios en políticas contables

- 10.11 Una entidad contabilizará los cambios de política contable como sigue:
- (a) una entidad contabilizará un cambio de política contable procedente de un cambio en los requerimientos de esta Norma de acuerdo con las disposiciones transitorias, si las hubiere, especificadas en esa modificación;

- (b) cuando una entidad haya elegido seguir la NIC 39 *Instrumentos Financieros: Reconocimiento y Medición* en lugar de seguir la Sección 11 *Instrumentos Financieros Básicos* y la Sección 12 *Otros Temas relacionados con los Instrumentos Financieros* como permite el párrafo 11.2, y cambian los requerimientos de la NIC 39, la entidad contabilizará ese cambio de política contable de acuerdo con las disposiciones transitorias, si las hubiere, especificadas en la NIC 39 revisada; y
- (c) una entidad contabilizará cualquier otro cambio de política contable de **forma retroactiva** (véase el párrafo 10.12).

Aplicación retroactiva

- 10.12 Cuando se aplique un cambio de política contable de forma retroactiva de acuerdo con el párrafo 10.11, la entidad aplicará la nueva política contable a la información comparativa de los periodos anteriores desde la primera fecha que sea practicable, como si la nueva política contable se hubiese aplicado siempre. Cuando sea **impracticable** determinar los efectos en cada periodo específico de un cambio en una política contable sobre la información comparativa para uno o más periodos anteriores para los que se presente información, la entidad aplicará la nueva política contable a los **importes en libros** de los activos y pasivos al principio del primer periodo para el que sea practicable la **aplicación retroactiva**, el cual podría ser el periodo actual, y efectuará el correspondiente ajuste a los saldos iniciales de cada componente del **patrimonio** que se vea afectado para ese periodo.

Información a revelar sobre un cambio de política contable

- 10.13 Cuando una modificación a esta Norma tenga un efecto en el periodo corriente o en cualquier periodo anterior, o pueda tener un efecto en futuros periodos, una entidad revelará:
- (a) la naturaleza del cambio en la política contable;
 - (b) el importe del ajuste para cada partida afectada de los estados financieros para el periodo corriente y para cada periodo anterior del que se presente información, en la medida en que sea practicable;
 - (c) el importe del ajuste relativo a periodos anteriores a los presentados, en la medida en que sea practicable; y
 - (d) una explicación en el caso de que la determinación de los importes a revelar de los apartados (b) o (c) no sea practicable.

No es necesario repetir esta información a revelar en estados financieros de periodos posteriores.

- 10.14 Cuando un cambio voluntario en una política contable tenga un efecto en el periodo corriente o en cualquier periodo anterior, una entidad revelará:
- (a) la naturaleza del cambio en la política contable;
 - (b) las razones por las que la aplicación de la nueva política contable suministra información más fiable y relevante;

- (c) en la medida en que sea practicable, el importe del ajuste para cada partida de los estados financieros afectada, mostrado por separado:
 - (i) para el periodo corriente;
 - (ii) para cada periodo anterior presentado; y
 - (iii) para periodos anteriores a los presentados, de forma agregada.
- (d) una explicación en el caso de que sea impracticable la determinación de los importes a revelar en el apartado (c).

No es necesario repetir esta información a revelar en estados financieros de periodos posteriores.

Cambios en las estimaciones contables

- 10.15 Un cambio en una estimación contable es un ajuste al importe en libros de un activo o de un pasivo, o al importe del consumo periódico de un activo, que procede de la evaluación de la situación actual de los activos y pasivos, así como de los beneficios futuros esperados y de las obligaciones asociadas con éstos. Los cambios en las estimaciones contables son el resultado de nueva información o nuevos acontecimientos y, en consecuencia, no son correcciones de errores. Cuando sea difícil distinguir entre un cambio de política contable y un cambio en una estimación contable, el cambio se tratará como si fuera un cambio en una estimación contable.
- 10.16 Una entidad reconocerá el efecto de un cambio en una estimación contable, distinto de aquellos cambios a los que se aplique el párrafo 10.17, de **forma prospectiva**, incluyéndolo en el **resultado** del:
- (a) el periodo del cambio, si éste afecta a un solo periodo; o
 - (b) el periodo del cambio y periodos futuros, si el cambio afectase a todos ellos.
- 10.17 En la medida en que un cambio en una estimación contable dé lugar a cambios en activos y pasivos, o se refiera a una partida de patrimonio, la entidad lo reconocerá ajustando el importe en libros de la correspondiente partida de activo, pasivo o patrimonio, en el periodo en que tiene lugar el cambio.

Información a revelar sobre un cambio en una estimación

- 10.18 Una entidad revelará la naturaleza de cualquier cambio en una estimación contable y el efecto del cambio sobre los activos, pasivos, ingresos y gastos para el periodo corriente. Si es practicable para la entidad estimar el efecto del cambio sobre uno o más periodos futuros, la entidad revelará estas estimaciones.

Correcciones de errores de periodos anteriores

- 10.19 Son errores de periodos anteriores las omisiones e inexactitudes en los estados financieros de una entidad correspondientes a uno o más periodos anteriores, que surgen de no emplear, o de un error al utilizar, información fiable que:

- (a) estaba disponible cuando los estados financieros para esos periodos fueron autorizados a emitirse; y
 - (b) podría esperarse razonablemente que se hubiera conseguido y tenido en cuenta en la elaboración y presentación de aquellos estados financieros.
- 10.20 Dentro de estos errores se incluyen los efectos de errores aritméticos, errores en la aplicación de políticas contables, la inadvertencia o mala interpretación de hechos, así como los fraudes.
- 10.21 En la medida en que sea practicable, una entidad corregirá de forma retroactiva los errores significativos de periodos anteriores, en los primeros estados financieros formulados después de su descubrimiento:
- (a) reexpresando la información comparativa para el periodo o periodos anteriores en los que se originó el error; o
 - (b) si el error ocurrió con anterioridad al periodo más antiguo para el que se presenta información, reexpresando los saldos iniciales de activos, pasivos y patrimonio para dicho periodo.
- 10.22 Cuando sea impracticable la determinación de los efectos de un error en la información comparativa de uno o más periodos anteriores presentados, la entidad reexpresará los saldos iniciales de los activos, pasivos y patrimonio del primer periodo para el cual la reexpresión retroactiva sea practicable (que podría ser el periodo corriente).

Información a revelar sobre errores de periodos anteriores

- 10.23 Una entidad revelará la siguiente información sobre errores en periodos anteriores:
- (a) la naturaleza del error del periodo anterior;
 - (b) para cada periodo anterior presentado, en la medida en que sea practicable, el importe de la corrección para cada partida afectada de los estados financieros;
 - (c) en la medida en que sea practicable, el importe de la corrección al principio del primer periodo anterior sobre el que se presente información; y
 - (d) una explicación si no es practicable determinar los importes a revelar en los apartados (b) o (c).

No es necesario repetir esta información a revelar en estados financieros de periodos posteriores.

Sección 11 *Instrumentos Financieros Básicos*

Alcance de las Secciones 11 y 12

- 11.1 La Sección 11 y la Sección 12 *Otros Temas relacionados con los Instrumentos Financieros* conjuntamente tratan del reconocimiento, baja en cuentas, medición e información a revelar de los **instrumentos financieros (activos financieros y pasivos financieros)**. La Sección 11 se aplica a los instrumentos financieros básicos y es aplicable a todas las entidades. La Sección 12 se aplica a otros instrumentos financieros y transacciones más complejos. Si una entidad solo realiza transacciones de instrumentos financieros básicos, la Sección 12 no le será de aplicación. Sin embargo, incluso las entidades que solo tienen instrumentos financieros básicos considerarán el alcance de la Sección 12 para asegurarse de que están exentas.

Elección de política contable

- 11.2 Una entidad elegirá aplicar:
- (a) los requerimientos de las Secciones 11 y 12 en su totalidad; o
 - (b) los requerimientos de **reconocimiento** y **medición** de la NIC 39 *Instrumentos Financieros: Reconocimiento y Medición*¹ y los requerimientos de la información a revelar de las Secciones 11 y 12.

para contabilizar todos sus instrumentos financieros. La elección de (a) o (b) por parte de una entidad constituye una elección de política contable. Los párrafos 10.8 a 10.14 contienen requerimientos para determinar cuándo un cambio en una política contable es apropiado, cómo debe contabilizarse este cambio y qué información debe revelarse sobre éste.

Introducción a la Sección 11

- 11.3 Un instrumento financiero es un contrato que da lugar a un activo financiero de una entidad y a un pasivo financiero o a un instrumento de **patrimonio** de otra.
- 11.4 La Sección 11 requiere un modelo de costo amortizado para todos los instrumentos financieros básicos excepto para las inversiones en acciones preferentes no convertibles y en acciones ordinarias o preferentes sin opción de venta que **cotizan en bolsa** o cuyo **valor razonable** se pueda medir en otro caso con fiabilidad sin esfuerzo o costo desproporcionado.

¹ Hasta que la NIC 39 se sustituya por la NIIF 9 *Instrumentos Financieros*, una entidad aplicará la versión de la NIC 39 que esté vigente en la fecha de presentación de la entidad, tomando como referencia la publicación de las NIIF completas tituladas *Normas Internacionales de Información Financiera Consolidadas sin aplicación anticipada* (Libro Azul). Cuando se sustituya la NIC 39 por la NIIF 9, una entidad aplicará la versión de la NIC 39 que se aplique inmediatamente antes de que la NIIF 9 sustituya la NIC 39. Una copia de esa versión se conservará como referencia en la página web de las PYMES del sitio web del IASB (<http://go.ifrs.org/IFRSforSMEs>).

- 11.5 Los instrumentos financieros básicos que quedan dentro del alcance de la Sección 11 son los que cumplen las condiciones del párrafo 11.8. Son ejemplos de instrumentos financieros que normalmente cumplen dichas condiciones:
- (a) **efectivo**;
 - (b) depósitos a la vista y depósitos a plazo fijo cuando la entidad es la depositante, por ejemplo, cuentas bancarias.
 - (c) obligaciones negociables y facturas comerciales mantenidas;
 - (d) cuentas, pagarés y préstamos por cobrar y por pagar;
 - (e) bonos e instrumentos de deuda similares;
 - (f) inversiones en acciones preferentes no convertibles y en acciones preferentes y ordinarias sin opción de venta; y
 - (g) compromisos de recibir un préstamo si el compromiso no se puede liquidar por el importe neto en efectivo.
- 11.6 Son ejemplos de instrumentos financieros que no satisfacen normalmente las condiciones del párrafo 11.8 y, por lo tanto, quedan dentro del alcance de la Sección 12:
- (a) títulos respaldados por activos, tales como obligaciones hipotecarias garantizadas, acuerdos de recompra y paquetes titulizados de cuentas por cobrar;
 - (b) opciones, derechos, certificados para la compra de acciones (warrants), contratos de futuros, contratos a término y permutas financieras de tasas de interés que pueden liquidarse en efectivo o mediante el intercambio de otro instrumento financiero;
 - (c) instrumentos financieros que cumplen las condiciones y se designan como **instrumentos de cobertura** de acuerdo con los requerimientos de la Sección 12;
 - (d) compromisos de conceder un préstamo a otra entidad; y
 - (e) compromisos de recibir un préstamo si el compromiso se puede liquidar por el importe neto en efectivo.

Alcance de la Sección 11

- 11.7 La Sección 11 se aplicará a todos los instrumentos financieros que cumplen las condiciones del párrafo 11.8 excepto por:
- (a) Inversiones en **subsidiarias, asociadas y negocios conjuntos** que se contabilicen de acuerdo con la Sección 9 *Estados Financieros Consolidados y Separados*, la Sección 14 *Inversiones en Asociadas* o la Sección 15 *Inversiones en Negocios Conjuntos*.
 - (b) Instrumentos financieros que cumplan la definición de patrimonio propio de la entidad, incluyendo el componente de patrimonio de **instrumentos financieros compuestos** emitidos por la entidad (véase la Sección 22 *Pasivos y Patrimonio*).

- (c) **Arrendamientos**, a los que se aplica la Sección 20 *Arrendamientos* o el párrafo 12.3(f). Sin embargo, los requerimientos para la **baja en cuentas** de los párrafos 11.33 a 11.38 se aplicarán a la baja en cuentas de cuentas por cobrar de arrendamiento reconocidos por un arrendador y cuentas por pagar por arrendamiento reconocidas por un arrendatario y los requerimientos de deterioro de valor de los párrafos 11.21 a 11.26 se aplicarán a las cuentas por cobrar de arrendamientos reconocidas por un arrendatario.
- (d) Los derechos y obligaciones de los empleadores derivados de planes de **beneficios a los empleados**, a los que se aplique la Sección 28 *Beneficios a los Empleados*.
- (e) Instrumentos financieros, contratos y obligaciones bajo **transacciones con pagos basados en acciones** a los que se aplica la Sección 26 *Pagos basados en Acciones*.
- (f) Los **activos** que se reembolsan contabilizados de acuerdo con la Sección 21 *Provisiones y Contingencias* (véase el párrafo 21.9).

Instrumentos financieros básicos

- 11.8 Una entidad contabilizará los siguientes instrumentos financieros como instrumentos financieros básicos de acuerdo con lo establecido en la Sección 11:
- (a) efectivo;
 - (b) un instrumento de deuda (como una cuenta, pagaré o préstamo por cobrar o pagar) que cumpla las condiciones del párrafo 11.9;
 - (c) Un compromiso de recibir un préstamo que:
 - (i) no pueda liquidarse por el importe neto en efectivo; y
 - (ii) cuando se ejecute el compromiso, se espera que cumpla las condiciones del párrafo 11.9.
 - (d) Una inversión en acciones preferentes no convertibles y acciones preferentes u ordinarias sin opción de venta.
- 11.9 Un instrumento de deuda que satisfaga todas las condiciones de (a) a (d) deberá contabilizarse de acuerdo con la Sección 11:
- (a) los rendimientos para el tenedor (el prestamista/acreador) evaluados en la moneda en la que se denomina el instrumento de deuda son:
 - (i) un importe fijo;
 - (ii) una tasa fija de rendimiento sobre la vida del instrumento;
 - (iii) un rendimiento variable que a lo largo de la vida del instrumento, se iguala a la aplicación de una referencia única cotizada o una tasa de interés observable (tal como el LIBOR); o
 - (iv) alguna combinación de estas tasas fijas y variables, siempre que tanto la tasa fija como la variable sean positivas (por ejemplo, una permuta financiera de tasa de interés con una tasa fija positiva y una tasa variable negativa no cumpliría este criterio).

Para rendimientos de tasas de interés fijo y variable, el interés se calcula multiplicando la tasa para el periodo aplicable por el principal pendiente durante el periodo.

- (b) no hay cláusulas contractuales que, por sus condiciones, pudieran dar lugar a que el tenedor (el prestamista/acreador) pierda el importe principal y cualquier interés atribuible al periodo corriente o a periodos anteriores. El hecho de que un instrumento de deuda esté subordinado a otros instrumentos de deuda no es un ejemplo de esta cláusula contractual.
 - (c) las cláusulas contractuales que permitan o requieran que el emisor (el deudor prestatario) pague anticipadamente un instrumento de deuda o permitan o requieran que el tenedor (el prestamista/acreador) lo devuelva al emisor (es decir, exigir el reembolso) antes de la fecha de vencimiento no están supeditadas a sucesos futuros distintos de los de proteger:
 - (i) al tenedor contra un cambio en el riesgo crediticio del emisor o del instrumento (por ejemplo incumplimientos, rebajas crediticias o infracciones de cláusulas del préstamo), o de un cambio en el **control** del emisor; o
 - (ii) al tenedor o emisor contra cambios legales o fiscales relevantes.
 - (d) no existe un rendimiento condicional o una cláusula de reembolso excepto para el rendimiento de tasa variable descrito en (a) y para la cláusula de pago anticipado descrita en (c).
- 11.9A Ejemplos de instrumentos de deuda que normalmente satisfacen las condiciones establecidas en el párrafo 11.9(a)(iv) incluyen:
- (a) un préstamo bancario que tiene una tasa de interés fija para un periodo inicial que después revierte a una tasa de interés variable observable o cotizada con posterioridad a ese periodo; y
 - (b) un préstamo bancario con interés pagadero a una tasa de interés variable observable o cotizada más una tasa fija a lo largo de la vida del préstamo, por ejemplo la LIBOR más 200 puntos básicos.
- 11.9B Un ejemplo de un instrumentos de deuda que satisfaría normalmente las condiciones establecidas en el párrafo 11.9(c) sería un préstamo bancario que permite que el prestatario liquide el acuerdo anticipadamente, aun cuando se pueda requerir que el prestatario pague una penalización para compensar al banco por sus costos de cancelación por el prestatario del acuerdo de forma anticipada.
- 11.10 Son ejemplos de instrumentos financieros que normalmente satisfacen las condiciones establecidas en el párrafo 11.9:
- (a) cuentas de origen comercial y pagarés por cobrar y pagar y préstamos de bancos o terceros.
 - (b) cuentas por pagar en una moneda extranjera. Sin embargo, cualquier cambio en la cuenta por pagar debido a un cambio en la tasa de cambio se reconoce en **resultados** como requiere el párrafo 30.10.

- (c) préstamos a, o de, subsidiarias o asociadas que se deben pagar cuando son reclamados.
 - (d) un instrumento de deuda que podría convertirse inmediatamente en una cuenta por cobrar si el emisor incumpliese el pago de un interés o del principal (esta condición no viola las condiciones del párrafo 11.9).
- 11.11 Son ejemplos de instrumentos financieros que no satisfacen las condiciones del párrafo 11.9 (y, por lo tanto, quedan dentro del alcance de la Sección 12):
- (a) una inversión en instrumentos de patrimonio de otra entidad distintos de acciones preferentes no convertibles y acciones preferentes u ordinarias sin opción de venta [véase el párrafo 11.8(d)];
 - (b) una permuta financiera de tasas de interés que da lugar a un flujo de efectivo positivo o negativo o un compromiso a plazo para comprar materias primas cotizadas o instrumentos financieros que se pueden liquidar en efectivo o que, a su liquidación, pueden tener un flujo de efectivo positivo o negativo, porque estas permutas financieras y contratos a término no cumplen la condición del párrafo 11.9(a);
 - (c) opciones y contratos de futuros, porque los rendimientos a los tenedores no son fijos y no se cumple la condición del párrafo 11.9(a); y
 - (d) inversiones en deuda convertible, porque el rendimiento para los tenedores puede variar con el precio de las acciones del emisor y no solo con las tasas de interés de mercado.

Reconocimiento inicial de activos financieros y pasivos financieros

- 11.12 Una entidad solo reconocerá un activo financiero o un pasivo financiero cuando se convierta en una parte de las condiciones contractuales del instrumento.

Medición inicial

- 11.13 Al reconocer inicialmente un activo financiero o un pasivo financiero, una entidad lo medirá al precio de la transacción (incluyendo los **costos de transacción** excepto en la medición inicial de los activos y pasivos financieros que se miden posteriormente al valor razonable con cambios en resultados) excepto si el acuerdo constituye, efectivamente, una transacción de financiación para la entidad (para un pasivo financiero) o la contraparte (para un activo financiero) del acuerdo. Un acuerdo constituye una transacción de financiación si el pago se aplaza más allá de los términos comerciales normales, por ejemplo, proporcionando crédito sin interés a un comprador por la venta de bienes, o se financia a una tasa de interés que no es una tasa de mercado, por ejemplo, un préstamo sin interés o a una tasa de interés por debajo del mercado realizado a un empleado. Si el acuerdo constituye una transacción de financiación, la entidad medirá el activo financiero o pasivo financiero al **valor presente** de los pagos futuros descontados a una tasa de interés de mercado para un instrumento de deuda similar determinado en el reconocimiento inicial.

Ejemplos—activos financieros

- 1 Para un préstamo a largo plazo concedido a otra entidad, se reconoce una cuenta por cobrar al valor presente del importe por cobrar en efectivo (incluyendo los pagos por intereses y el reembolso del principal) de esa entidad.
- 2 Para bienes vendidos a un cliente a crédito a corto plazo, se reconoce una cuenta por cobrar al importe sin descontar de la cuenta por cobrar en efectivo de esa entidad, que suele ser el precio de la factura.
- 3 Para una partida vendida a un cliente con un crédito a dos años sin intereses, se reconoce una cuenta por cobrar al precio de venta en efectivo actual para esa partida. Si no se conoce el precio de venta en efectivo actual, se puede estimar como el valor presente de la cuenta por cobrar en efectivo descontado utilizando la tasa (o tasas) de interés de mercado prevaleciente para una cuenta por cobrar similar.
- 4 Para una compra en efectivo de las acciones ordinarias de otra entidad, la inversión se reconoce al importe de efectivo pagado para adquirir las acciones.

Ejemplo—pasivos financieros

- 1 Para un préstamo recibido de un banco, inicialmente se reconoce una cuenta por pagar al valor presente del importe por pagar en efectivo al banco (por ejemplo, incluyendo los pagos por intereses y el reembolso del principal).
- 2 Para bienes comprados a un proveedor a crédito a corto plazo, se reconoce una cuenta por pagar al importe sin descontar debido al proveedor, que normalmente es el precio de la factura.

Medición posterior

- 11.14 Al final de cada **periodo sobre el que se informa**, una entidad medirá los instrumentos financieros de la siguiente forma, sin deducir los costos de transacción en que pudiera incurrir en la venta u otro tipo de disposición:
- (a) Los instrumentos de deuda que cumplan las condiciones del párrafo 11.8 (b) se medirán al **costo amortizado** utilizando el **método del interés efectivo**. Los párrafos 11.15 a 11.20 proporcionan una guía para determinar el costo amortizado utilizando el método del interés efectivo. Los instrumentos de deuda que se clasifican como activos corrientes o **pasivos** corrientes se medirán al importe no descontado del efectivo u otra contraprestación que se espera pagar o recibir (por ejemplo, el neto del deterioro de valor—véanse los párrafos 11.21 a 11.26) a menos que el acuerdo constituya, en efecto, una transacción de financiación (véase el párrafo 11.13).

- (b) Los compromisos para recibir un préstamo que cumplan las condiciones del párrafo 11.8(c) se medirán al costo (que en ocasiones es cero) menos el deterioro del valor.
- (c) Las inversiones en acciones preferentes no convertibles y acciones ordinarias o preferentes sin opción de venta se medirán de la siguiente forma (los párrafos 11.27 a 11.32 proporcionan una guía sobre el valor razonable):
 - (i) si las acciones cotizan en bolsa o su valor razonable se puede medir de otra forma con fiabilidad sin esfuerzo o costo desproporcionado, la inversión se medirá al valor razonable con cambios en el valor razonable reconocidos en el resultado del periodo; y
 - (ii) todas las demás inversiones se medirán al costo menos el deterioro del valor.

Para los activos financieros de (a), (b) y (c)(ii), debe evaluarse el deterioro del valor o la incobrabilidad. Los párrafos 11.21 a 11.26 proporcionan una guía.

Costo amortizado y método del interés efectivo

11.15 El **costo amortizado de un activo financiero o un pasivo financiero** en cada **fecha de presentación** es el neto de los siguientes importes:

- (a) el importe al que se mide en el reconocimiento inicial el activo financiero o el pasivo financiero;
- (b) menos los reembolsos del principal;
- (c) más o menos la **amortización** acumulada, utilizando el método del interés efectivo, de cualquier diferencia existente entre el importe en el reconocimiento inicial y el importe al vencimiento;
- (d) menos, en el caso de un activo financiero, cualquier reducción (reconocida directamente o mediante el uso de una cuenta correctora) por deterioro del valor o incobrabilidad.

Los activos financieros y los pasivos financieros que no tengan establecida una tasa de interés, que no estén relacionados con un acuerdo que constituye una transacción de financiación y que se clasifiquen como activos corrientes o pasivos corrientes se medirán inicialmente a un importe no descontado de acuerdo con el párrafo 11.13. Por consiguiente, el apartado (c) no se aplica a estos.

11.16 El método del interés efectivo es un método de cálculo del costo amortizado de un activo o un pasivo financiero (o de un grupo de activos financieros o pasivos financieros) y de distribución del **ingreso** por intereses o **gasto** por intereses a lo largo del periodo correspondiente. La **tasa de interés efectiva** es la tasa de descuento que iguala exactamente los flujos de efectivo futuros por pagos o cobros estimados a lo largo de la vida esperada del instrumento financiero o, cuando sea adecuado, en un periodo más corto, con el **importe en libros** del activo financiero o pasivo financiero. La tasa de interés efectiva se determina

sobre la base del importe en libros del activo financiero o pasivo financiero en el momento del reconocimiento inicial. Según el método del interés efectivo:

- (a) el costo amortizado de un activo financiero (pasivo) es el valor presente de los flujos de efectivo por cobrar futuros (pagos) descontados a la tasa de interés efectiva; y
- (b) el gasto (ingreso) por intereses en un periodo es igual al importe en libros del pasivo (activo) financiero al principio de un periodo multiplicado por la tasa de interés efectiva para el periodo.

- 11.17 Al calcular la tasa de interés efectiva, una entidad estimará los flujos de efectivo teniendo en cuenta todas las condiciones contractuales del instrumento financiero (por ejemplo, pagos anticipados, opciones de compra y similares) y pérdidas crediticias conocidas en las que se haya incurrido, pero no tendrá en cuenta las posibles pérdidas crediticias futuras en las que no se haya incurrido todavía.
- 11.18 Al calcular la tasa de interés efectiva, una entidad amortizará cualquier comisión relacionada, cargas financieras pagadas o recibidas (por ejemplo, “puntos”), costos de transacción y otras primas o descuentos a lo largo de la vida esperada del instrumento, excepto en los casos que siguen. La entidad utilizará un periodo más corto si ese es el periodo al que se refieren las comisiones, cargas financieras pagadas o recibidas, costos de transacción, primas o descuentos. Este será el caso cuando la variable con la que se relacionan las comisiones, las cargas financieras pagadas o recibidas, los costos de transacción, las primas o los descuentos, se ajuste a las tasas del mercado antes del vencimiento esperado del instrumento. En este caso, el periodo de amortización adecuado es el periodo hasta la siguiente fecha de revisión de precio.
- 11.19 Para activos y pasivos financieros a tasa de interés variable, la reestimación periódica de los flujos de efectivo para reflejar cambios en las tasas de interés de mercado altera la tasa de interés efectiva. Si se reconoce inicialmente un activo o un pasivo financiero a tasa de interés variable por un importe igual al principal por cobrar o por pagar al vencimiento, la reestimación de los pagos por intereses futuros no tiene, normalmente, efecto significativo en el importe en libros del activo o pasivo.
- 11.20 Si una entidad revisa sus estimaciones de pagos o cobros, ajustará el importe en libros del activo financiero o pasivo financiero (o grupos de instrumentos financieros) para reflejar los flujos de efectivo reales y estimados ya revisados. La entidad volverá a calcular el importe en libros computando el valor presente de los flujos de efectivo futuros estimados, utilizando la tasa de interés efectiva original del instrumento financiero. La entidad reconocerá el ajuste como ingreso o gasto en el resultado del periodo en la fecha de la revisión.

Ejemplo de determinación del costo amortizado para un préstamo a cinco años utilizando el método del interés efectivo

El 1 de enero de 20X0, una entidad adquiere un bono por 900 unidades monetarias (u.m.) incurriendo en un costo de transacción de 50 u.m.^(a) Se recibe un interés de 40 u.m. anualmente, al final del periodo, a lo largo de los próximos cinco años (del 31 de diciembre de 20X0 al 31 de diciembre de 20X4). A 31 de diciembre de 20X4, el bono tiene un rescate obligatorio de 1.100 u.m.

Año	Importe en libros al comienzo del periodo	Ingresos por intereses al 6,9584%*	Entrada de efectivo	Importe en libros al final del periodo
	u.m.	u.m.	u.m.	u.m.
20X0	950,00	66,11	(40,00)	976,11
20X1	976,11	67,92	(40,00)	1.004,03
20X2	1.004,03	69,86	(40,00)	1.033,89
20X3	1.033,89	71,94	(40,00)	1.065,83
20X4	1.065,83	74,17	(40,00)	1.100,00
			(1.100,00)	—

* La tasa de interés efectiva de 6,9584 % es la tasa que descuenta los flujos de efectivo esperados del bono al importe en libros inicial:

$$40 \div (1,069584)^1 + 40 \div (1,069584)^2 + 40 \div (1,069584)^3 + 40 \div (1,069584)^4 + 1.140 \div (1,069584)^5 = 950$$

(a) En esta publicación, las partidas monetarias se denominan en “unidades monetarias” (u.m.).

Deterioro del valor de los instrumentos financieros medidos al costo o al costo amortizado

Reconocimiento

- 11.21 Al final de cada periodo sobre el que se informa, una entidad evaluará si existe evidencia objetiva de deterioro del valor de los activos financieros que se midan al costo o al costo amortizado. Cuando exista evidencia objetiva de deterioro del valor, la entidad reconocerá inmediatamente una pérdida por deterioro del valor en resultados.
- 11.22 La evidencia objetiva de que un activo financiero o un grupo de activos está deteriorado incluye información observable que requiera la atención del tenedor del activo respecto a los siguientes sucesos que causan la pérdida:
- dificultades financieras significativas del emisor o del obligado;
 - infracciones del contrato, tales como incumplimientos o moras en el pago de los intereses o del principal;
 - el acreedor, por razones económicas o legales relacionadas con dificultades financieras del deudor, otorga a éste concesiones que no le habría otorgado en otras circunstancias;

- (d) pase a ser **probable** que el deudor entre en quiebra o en otra forma de reorganización financiera; o
 - (e) Los datos observables que indican que ha habido una disminución medible en los flujos futuros estimados de efectivo de un grupo de activos financieros desde su reconocimiento inicial, aunque la disminución no pueda todavía identificarse con activos financieros individuales incluidos en el grupo, tales como condiciones económicas adversas nacionales o locales o cambios adversos en las condiciones del sector industrial.
- 11.23 Otros factores que también pueden ser evidencia de deterioro del valor incluyen los cambios significativos con un efecto adverso que hayan tenido lugar en el entorno tecnológico, de mercado, económico o legal en el que opera el emisor.
- 11.24 Una entidad evaluará el deterioro del valor de los siguientes activos financieros de forma individual:
- (a) todos los instrumentos de patrimonio con independencia de su significatividad; y
 - (b) otros activos financieros que son significativos individualmente.
- Una entidad evaluará el deterioro del valor de otros activos financieros individualmente o agrupados sobre la base de características similares de riesgo crediticio.

Medición

- 11.25 Una entidad medirá una pérdida por deterioro del valor de los siguientes activos financieros medidos al costo o costo amortizado de la siguiente forma:
- (a) Para un activo financiero medido al costo amortizado de acuerdo con el párrafo 11.14(a), la pérdida por deterioro es la diferencia entre el importe en libros del activo y el valor presente de los flujos de efectivo futuros estimados, descontados utilizando la tasa de interés efectivo original del activo. Si este activo financiero tiene una tasa de interés variable, la tasa de descuento para medir cualquier pérdida por deterioro de valor será la tasa de interés efectiva actual, determinada según el contrato.
 - (b) Para un activo financiero medido al costo menos el deterioro del valor de acuerdo con los apartados (b) y (c)(ii) del párrafo 11.14, la pérdida por deterioro es la diferencia entre el importe en libros del activo y la mejor estimación (que necesariamente tendrá que ser una aproximación) del importe (que podría ser cero) que la entidad recibiría por el activo si se vendiese en la fecha sobre la que se informa.

Reversión

- 11.26 Si, en periodos posteriores, el importe de una pérdida por deterioro del valor disminuyese y esta disminución puede relacionarse objetivamente con un hecho ocurrido con posterioridad al reconocimiento del deterioro (tal como una mejora en la calificación crediticia del deudor), la entidad revertirá la pérdida por deterioro reconocida con anterioridad, ya sea directamente o mediante el ajuste de una cuenta correctora. La reversión no dará lugar a un importe en

libros del activo financiero (neto de cualquier cuenta correctora) que exceda al importe en libros que habría tenido si anteriormente no se hubiese reconocido la pérdida por deterioro del valor. La entidad reconocerá el importe de la reversión en los resultados inmediatamente.

Valor razonable

11.27 Una entidad utilizará la jerarquía siguiente para estimar el valor razonable de un activo:

- (a) La mejor evidencia del valor razonable es un precio cotizado para un activo idéntico (o un activo similar) en un **mercado activo**. Éste suele ser el precio comprador actual.
- (b) Cuando no están disponibles precios cotizados, el precio en un acuerdo de venta vinculante o en una transacción reciente para un activo idéntico (o activo similar) en condiciones de independencia mutua entre partes interesadas y debidamente informadas proporciona evidencia del valor razonable. Sin embargo, este precio puede no ser una buena estimación del valor razonable si ha habido cambios significativos en las circunstancias económicas o un periodo de tiempo significativo entre la fecha del acuerdo de venta vinculante, o la transacción, y la fecha de medición. Si la entidad puede demostrar que el último precio de transacción no es un buen estimador del valor razonable (por ejemplo, porque refleja el importe que una entidad recibiría o pagaría en una transacción forzada, liquidación involuntaria o una venta urgente), después ese precio se ajusta.
- (c) Si el mercado para el activo no está activo y cualquier acuerdo de venta vinculante o las transacciones recientes de un activo idéntico (o un activo similar) por sí solas no constituyen una buena estimación del valor razonable, una entidad estimará el valor razonable utilizando una otra técnica de valoración. El objetivo de utilizar una técnica de valoración es estimar el precio de transacción que se habría alcanzado en la fecha de medición en un intercambio entre partes que actúen en condiciones de independencia mutua, motivado por contraprestaciones normales del negocio.

Otras secciones de esta Norma hacen referencia a la guía sobre el valor razonable de los párrafos 11.27 a 11.32, incluyendo la Sección 9, Sección 12, Sección 14, Sección 15, Sección 16 *Propiedades de Inversión*, Sección 17 *Propiedades, Planta y Equipo* y la Sección 28.

Técnica de valoración

11.28 Las técnicas de valoración incluyen el uso de transacciones de mercado recientes para un activo idéntico entre partes interesadas y debidamente informadas que actúen en condiciones de independencia mutua, si estuvieran disponibles, referencias al valor razonable de otro activo sustancialmente igual al activo que se está midiendo, el flujos de efectivo descontados y modelos de fijación de precios de opciones. Si existiese una técnica de valoración comúnmente utilizada por los participantes del mercado para fijar el precio del activo, y se

hubiera demostrado que esa técnica proporciona estimaciones fiables de los precios observados en transacciones reales de mercado, la entidad utilizará esa técnica.

- 11.29 El objetivo de utilizar una técnica de valoración es establecer cuál habría sido en la fecha de medición, el precio de una transacción realizada en condiciones de independencia mutua y motivada por las consideraciones normales del negocio. El valor razonable se estima sobre la base de los resultados de una técnica de valoración que utilice en la mayor medida posible datos de mercado y minimice en todo lo posible la utilización de datos determinados por la entidad. Se puede esperar que una técnica de valoración llegue a una estimación fiable del valor razonable si
- (a) refleja de forma razonable el precio que se podría esperar que el mercado fijara para el activo; y
 - (b) las variables utilizadas por la técnica de valoración representan de forma razonable las expectativas del mercado y miden los factores de rentabilidad-riesgo inherentes al activo.

Mercado no activo

- 11.30 El valor razonable de las inversiones en activos que no tengan un precio de mercado cotizado en un mercado activo se puede medir con fiabilidad si
- (a) la variabilidad en el rango de estimaciones del valor razonable no es significativa para ese activo; o
 - (b) las probabilidades de diversas estimaciones dentro de ese rango pueden ser evaluadas razonablemente y utilizadas en la estimación del valor razonable.
- 11.31 Existen muchas situaciones en las que es posible que la variabilidad en el rango de estimaciones razonables del valor razonable de activos que no tienen un precio de mercado cotizado no sea significativa. Normalmente es posible estimar el valor razonable de un activo que una entidad ha adquirido de un tercero. Sin embargo, si el rango de estimaciones razonables del valor razonable es significativo y las probabilidades de las diversas estimaciones no pueden ser evaluadas razonablemente, se excluirá a una entidad de medir el activo al valor razonable.
- 11.32 Si la medida fiable del valor razonable ya no está disponible para un activo medido al valor razonable (o no está disponible sin un esfuerzo o costo desproporcionado cuando se proporciona esta exención (véanse los párrafos 11.14(c) y 12.8(b)), su importe en libros en la última fecha en que se midió el activo con fiabilidad pasará a ser su nuevo costo. La entidad medirá el activo a este importe de costo menos deterioro de valor hasta que se encuentre disponible una medida fiable del valor razonable (o pase a estar disponible sin un esfuerzo o costo desproporcionado cuando se proporciona esta exención).

Baja en cuentas de un activo financiero

- 11.33 Una entidad dará de baja en cuentas un activo financiero solo cuando:

- (a) expiren o se liquiden los derechos contractuales sobre los flujos de efectivo del activo financiero;
- (b) la entidad transfiera sustancialmente a terceros todos los riesgos y ventajas inherentes a la propiedad del activo financiero; o
- (c) la entidad, a pesar de haber conservado algunos riesgos y ventajas inherentes a la propiedad significativos, ha transferido el control del activo a otra parte, y éste tiene la capacidad práctica de vender el activo en su integridad a una tercera parte no relacionada y es capaz de ejercer esa capacidad unilateralmente y sin necesidad de imponer restricciones adicionales sobre la transferencia—en este caso, la entidad:
 - (i) dará de baja en cuentas el activo; y
 - (ii) reconocerá por separado cualesquiera derechos y obligaciones conservados o creados en la transferencia.

El importe en libros del activo transferido deberá distribuirse entre los derechos u obligaciones conservados y transferidos sobre la base de sus valores razonables relativos en la fecha de la transferencia. Los derechos y obligaciones de nueva creación deberán medirse al valor razonable en esa fecha. Cualquier diferencia entre la contraprestación recibida y el importe reconocido y dado de baja en cuentas de acuerdo con este párrafo deberá ser reconocido en resultados en el periodo de la transferencia.

11.34 Si una transferencia no da lugar a una baja en cuentas porque la entidad ha conservado riesgos y ventajas significativos inherentes a la propiedad del activo transferido, la entidad continuará reconociendo el activo transferido en su integridad, y reconocerá un pasivo financiero por la contraprestación recibida. El activo y pasivo no deberá compensarse. En periodos posteriores, la entidad reconocerá cualquier ingreso por el activo transferido y cualquier gasto incurrido por el pasivo financiero.

11.35 Si un transferidor otorgase garantías distintas del efectivo (tales como instrumentos de deuda o de patrimonio) al receptor de la transferencia, la contabilización de la garantía por ambas partes dependerá de si la segunda tiene el derecho a vender o volver a pignorar la garantía y de si la primera ha incurrido en incumplimiento. Ambos contabilizarán la garantía de la siguiente forma:

- (a) si el receptor de la transferencia tiene, por contrato o costumbre, el derecho de vender o volver a pignorar la garantía, el transferidor reclasificará ese activo en su **estado de situación financiera** (por ejemplo, como un activo prestado, un instrumento de patrimonio pignorado o una cuenta por cobrar recomprada) de forma separadamente de otros activos;
- (b) si el receptor de la transferencia vendiese la garantía pignorada, reconocerá los ingresos procedentes de la venta y un pasivo medido a su valor razonable por su obligación de devolver la garantía;

- (c) si el transferidor incumpliese de acuerdo con los términos del contrato y dejase de estar capacitado para rescatar la garantía, dará de baja en cuentas la garantía y el receptor de la transferencia reconocerá la garantía como su activo medido inicialmente al valor razonable, o, si ya la hubiese vendido, dará de baja su obligación de devolver la garantía; y
- (d) excepto por lo dispuesto en el apartado (c), el transferidor continuará registrando la garantía como su activo y el receptor de la transferencia no reconocerá la garantía como un activo.

Ejemplo—transferencia que cumple las condiciones para la baja en cuentas

Una entidad vende un grupo de sus cuentas por cobrar a un banco por un importe inferior a su importe nominal. La entidad continúa gestionando los cobros procedentes de los deudores en nombre del banco, incluyendo el envío mensual de estados, y el banco paga a la entidad una comisión a tasa de mercado por la administración de las cuentas por cobrar. La entidad está obligada a remitir puntualmente al banco todos los importes cobrados, pero no tiene una obligación con el banco si los deudores se retrasan en el pago o no pagan. En este caso, la entidad ha transferido al banco sustancialmente todos los riesgos y ventajas inherentes a la propiedad de las cuentas por cobrar. Por consiguiente, elimina las cuentas por cobrar de su estado de situación financiera (es decir, las da de baja en cuentas) y no muestra ningún pasivo por los importes recibidos del banco. La entidad reconoce una pérdida calculada como la diferencia entre el importe en libros de las cuentas por cobrar en el momento de la venta y el importe recibido del banco. La entidad reconoce un pasivo en la medida en que ha cobrado los fondos de los deudores pero no los ha remitido todavía al banco.

Ejemplo—transferencia que no cumple las condiciones para la baja en cuentas

Los hechos son los mismos que los del ejemplo anterior, excepto porque la entidad ha acordado volver a comprarle al banco las cuentas por cobrar del deudor cuyo principal o intereses hayan vencido hace más de 120 días. En este caso, la entidad ha conservado el riesgo de que los deudores se retrasen en el pago o no paguen—un riesgo significativo con respecto a las cuentas por cobrar. Por consiguiente, la entidad no trata las cuentas por cobrar como si se hubiesen vendido al banco y no las da de baja en cuentas. En su lugar, trata los importes obtenidos del banco como un préstamo garantizado por las cuentas por cobrar. La entidad continúa reconociendo las cuentas por cobrar como un activo hasta que se hayan cobrado o dado de baja por incobrables.

Baja en cuentas de un pasivo financiero

- 11.36 Una entidad solo dará de baja en cuentas un pasivo financiero (o una parte de un pasivo financiero) cuando se haya extinguido—esto es, cuando la obligación especificada en el contrato haya sido pagada, cancelada o haya expirado.
- 11.37 Si un prestamista y un prestatario intercambian instrumentos financieros con condiciones sustancialmente diferentes, las entidades contabilizarán la transacción como una cancelación del pasivo financiero original y el reconocimiento de uno nuevo. Similarmente, una entidad contabilizará una modificación sustancial de las condiciones de un pasivo financiero existente o de una parte de él (sea atribuible o no a las dificultades financieras del deudor) como una cancelación del pasivo financiero original y el reconocimiento de uno nuevo.
- 11.38 La entidad reconocerá en los resultados cualquier diferencia entre el importe en libros del pasivo financiero (o de una parte de un pasivo financiero) cancelado o transferido a un tercero y la contraprestación pagada, incluyendo cualquier activo transferido que sea diferente del efectivo o del pasivo asumido.

Información a Revelar

- 11.39 La siguiente información a revelar hace referencia a la información a revelar para pasivos financieros medidos al valor razonable con cambios en resultados. Las entidades que solo tienen instrumentos financieros básicos (y, por lo tanto, no aplican la Sección 12) no tendrán ningún pasivo financiero medido al valor razonable con cambios en resultados y, por lo tanto, no necesitarán revelar esta información.

Información a revelar sobre las políticas contables de instrumentos financieros

- 11.40 De acuerdo con el párrafo 8.5, una entidad revelará, en el resumen de las **políticas contables** significativas, la base (o bases) de medición utilizadas para instrumentos financieros y otras políticas contables utilizadas para instrumentos financieros que sean relevantes para la comprensión de los **estados financieros**.

Estado de situación financiera – categorías de activos financieros y pasivos financieros

- 11.41 Una entidad revelará los importes en libros de cada una de las siguientes categorías de activos financieros y pasivos financieros en la fecha de presentación, en total, en el estado de situación financiera o en las notas:
- (a) activos financieros medidos al valor razonable con cambios en resultados (párrafo 11.14(c)(i) y párrafos 12.8 y 12.9);
 - (b) activos financieros que son instrumentos de deuda medidos al costo amortizado [párrafo 11.14(a)];
 - (c) activos financieros que son instrumentos de patrimonio medidos al costo menos deterioro del valor (párrafo 11.14(c)(ii) y párrafos 12.8 y 12.9);

- (d) pasivos financieros medidos al valor razonable con cambios en resultados (párrafos 12.8 y 12.9);
 - (e) pasivos financieros medidos al costo amortizado [párrafo 11.14(a)]; y
 - (f) compromisos de préstamo medidos al costo menos deterioro del valor [párrafo 11.14(b)].
- 11.42 Una entidad revelará información que permita a los usuarios de sus estados financieros evaluar la significatividad de los instrumentos financieros en su **situación financiera** y en su **rendimiento**. Por ejemplo, para las deudas a largo plazo, esta información normalmente incluiría los plazos y condiciones del instrumento de deuda (tal como la tasa de interés, vencimiento, plazos de reembolso y restricciones que el instrumento de deuda impone a la entidad).
- 11.43 Para todos activos financieros y pasivos financieros medidos al valor razonable, la entidad informará sobre la base utilizada para determinar el valor razonable, esto es, el precio de mercado cotizado en un mercado activo u otra técnica de valoración. Cuando se utilice una técnica de valoración, la entidad revelará los supuestos aplicados para determinar los valores razonables de cada clase de activos financieros o pasivos financieros. Por ejemplo, si fuera aplicable, una entidad revelará información sobre las hipótesis relacionadas con las tasas de pagos anticipados, las tasas de pérdidas estimadas en los créditos y las tasas de interés o de descuento.
- 11.44 Si una medida fiable del valor razonable deja de estar disponible, o no está disponible sin esfuerzo o costo desproporcionado cuando se proporciona esta exención para los instrumentos financieros que se requeriría en otro caso que se midiese a valor razonable con cambios en resultados de acuerdo con esta Norma, la entidad revelará ese hecho, el importe en libros de los instrumentos financieros, y, si se ha usado la exención por esfuerzo o costo desproporcionado, las razones por las que una medición fiable del valor razonable involucraría un esfuerzo o costo desproporcionado.

Baja en cuentas

- 11.45 Si una entidad ha transferido activos financieros a una tercera parte en una transacción que no cumple las condiciones para la baja en cuentas (véanse los párrafos 11.33 a 11.35), la entidad revelará para cada clase de estos activos financieros:
- (a) la naturaleza de los activos;
 - (b) la naturaleza de los riesgos y ventajas inherentes a la propiedad a los que la entidad continúe expuesta; y
 - (c) el importe en libros de los activos o de cualesquiera pasivos asociados que la entidad continúe reconociendo.

Garantía

- 11.46 Cuando una entidad haya pignorado activos financieros como garantía por pasivos o **pasivos contingentes**, revelará lo siguiente:
- (a) el importe en libros de los activos financieros pignorados como garantía;
 - y

- (b) Los plazos y condiciones relacionados con su pignoración.

Incumplimientos y otras infracciones de préstamos por pagar

11.47 Para los **préstamos por pagar** reconocidos en la fecha de presentación, en los que se haya producido una infracción de los plazos o un incumplimiento de pagos del principal, intereses, fondos de amortización o cláusulas de reembolso que no se hayan corregido en la fecha de presentación, la entidad revelará lo siguiente:

- (a) detalles de esa infracción o incumplimiento;
- (b) el importe en libros de los préstamos por pagar relacionados en la fecha de presentación; y
- (c) si la infracción o incumplimiento ha sido corregido o si se han renegociado las condiciones de los préstamos por pagar antes de la fecha de autorización para emisión de los estados financieros.

Partidas de ingresos, gastos, ganancias o pérdidas

11.48 Una entidad revelará las siguientes partidas de ingresos, gastos, **ganancias** o pérdidas:

- (a) ingresos, gastos, ganancias o pérdidas, incluidos los cambios al valor razonable reconocidos en:
 - (i) activos financieros medidos al valor razonable con cambios en resultados;
 - (ii) pasivos financieros medidos al valor razonable con cambios en resultados;
 - (iii) activos financieros medidos al costo amortizado; y
 - (iv) Pasivos financieros medidos al costo amortizado.
- (b) ingresos por intereses totales y los gastos por intereses totales (calculados utilizando el método del interés efectivo) por activos financieros y pasivos financieros que no se miden al valor razonable con cambios en resultados; y
- (c) el importe de las pérdidas por deterioro de valor para cada clase de activo financiero.

Sección 12

Otros Temas relacionados con los Instrumentos Financieros

Alcance de las Secciones 11 y 12

- 12.1 La Sección 11 *Instrumentos Financieros Básicos* y Sección 12 conjuntamente tratan del reconocimiento, baja en cuentas, medición e información a revelar de los **instrumentos financieros (activos financieros y pasivos financieros)**. La Sección 11 se aplica a los instrumentos financieros básicos y es aplicable a todas las entidades. La Sección 12 se aplica a otros instrumentos financieros y transacciones más complejos. Si una entidad solo realiza transacciones de instrumentos financieros básicos, la Sección 12 no le será de aplicación. Sin embargo, incluso las entidades que solo tienen instrumentos financieros básicos considerarán el alcance de la Sección 12 para asegurarse de que están exentas.

Elección de política contable

- 12.2 Una entidad elegirá aplicar:
- (a) los requerimientos de las Secciones 11 y 12 en su totalidad; o
 - (b) los requerimientos sobre **reconocimiento y medición** de la NIC 39 *Instrumentos Financieros: Reconocimiento y Medición* y los requerimientos de información a revelar de las Secciones 11 y 12
- para contabilizar todos sus instrumentos financieros. La elección de (a) o (b) por parte de una entidad constituye una elección de política contable. Los párrafos 10.8 a 10.14 contienen requerimientos para determinar cuándo un cambio en una política contable es apropiado, cómo debe contabilizarse y qué información debe revelarse sobre el cambio en la política contable.

Alcance de la Sección 12

- 12.3 La Sección 12 se aplica a todos los instrumentos financieros excepto:
- (a) los tratados en la Sección 11.
 - (b) Inversiones en **subsidiarias, asociadas y negocios conjuntos** que se contabilicen de acuerdo con la Sección 9 *Estados Financieros Consolidados y Separados*, la Sección 14 *Inversiones en Asociadas* o la Sección 15 *Inversiones en Negocios Conjuntos*.
 - (c) Los derechos y obligaciones de los empleadores procedentes de planes de **beneficios a los empleados** (véase la Sección 28 *Beneficios a los Empleados*).
 - (d) Los derechos procedentes **contratos de seguro** a menos que el contrato de seguro pudiera dar lugar a una pérdida a cualquiera de las partes como consecuencia de condiciones contractuales que no tienen relación con:
 - (i) cambios en el riesgo asegurado;
 - (ii) cambios en las tasas de cambio en moneda extranjera; o

- (iii) un incumplimiento por parte de una de las contrapartes.
 - (e) instrumentos financieros que cumplan la definición de patrimonio propio de la entidad, incluyendo el **componente de patrimonio de instrumentos financieros compuestos** emitidos por la entidad (véase la Sección 22 *Pasivos y Patrimonio*).
 - (f) **arrendamientos** dentro del alcance de la Sección 20 *Arrendamientos*. Por consiguiente, la Sección 12 se aplicará a los arrendamientos que puedan ocasionar una pérdida para el arrendador o el arrendatario como consecuencia de términos contractuales que no se relacionan con:
 - (i) cambios en el precio de los **activos** arrendados;
 - (ii) cambios en las tasas de cambio en moneda extranjera;
 - (iii) cambios en los pagos por arrendamiento basados en tasas de interés de mercado variables; o
 - (iv) un incumplimiento por parte de una de las contrapartes.
 - (g) los contratos por contraprestaciones contingentes en una **combinación de negocios** (véase la Sección 19 *Combinaciones de Negocios y Plusvalía*). Esta exención se aplicará solo a la adquirente.
 - (h) instrumentos financieros, contratos y obligaciones bajo **transacciones con pagos basados en acciones** a los que se aplica la Sección 26 *Pagos basados en Acciones*.
 - (i) los activos que se reembolsan contabilizados de acuerdo con la Sección 21 *Provisiones y Contingencias* (véase el párrafo 21.9).
- 12.4 La mayoría de los contratos para la compra o venta de una partida no financiera, tales como materias primas cotizadas, **inventarios o propiedades, planta y equipo** se excluyen de esta sección porque no son instrumentos financieros. Sin embargo, esta sección se aplica a todos los contratos que imponen riesgos al comprador o vendedor que no son típicos de los contratos de compra o venta de partidas no financieras. Por ejemplo, esta sección se aplica a todos los contratos que puedan dar lugar a una pérdida para el comprador o el vendedor como consecuencia de las condiciones del contrato que no están relacionadas con cambios en el precio de partidas no financieras, cambios en tasas de cambio en moneda extranjera, o un incumplimiento por parte de una de las contrapartes.
- 12.5 Además de a los contratos descritos en el párrafo 12.4, esta sección se aplica a los contratos de compra o venta de partidas no financieras si el contrato puede liquidarse por el importe neto en **efectivo** u otro instrumento financiero, o mediante el intercambio de instrumentos financieros, como si los contratos fueran instrumentos financieros, con la siguiente excepción: los contratos que se realizaron y que se continúan manteniendo con el objetivo de recibir o de entregar un elemento no financiero de acuerdo con los requerimientos de uso, venta o compra esperados de la entidad no son instrumentos financieros a efectos de esta sección.

Reconocimiento inicial de activos financieros y pasivos financieros

- 12.6 Una entidad solo reconocerá un activo financiero o un pasivo financiero cuando se convierta en una parte de las condiciones contractuales del instrumento.

Medición inicial

- 12.7 Cuando se reconoce inicialmente un activo financiero o pasivo financiero, una entidad lo medirá por su **valor razonable**, que es normalmente el precio de transacción.

Medición posterior

- 12.8 Al final de cada **periodo sobre el que se informa**, una entidad medirá todos los instrumentos financieros que queden dentro del alcance de la Sección 12 al valor razonable y reconocerá los cambios en el valor razonable en el **resultado**, excepto en el caso de:
- (a) que algunos cambios en el valor razonable de los **instrumentos de cobertura** en una relación de cobertura designada deban reconocerse inicialmente en **otro resultado integral** según el párrafo 12.23; y
 - (b) instrumentos de **patrimonio** sin **cotización pública** y cuyo valor razonable no pueda medirse de otra forma con fiabilidad sin esfuerzo o costo desproporcionado, así como los contratos vinculados con tales instrumentos que, en el caso de ejercerse, darán lugar a la entrega de tales instrumentos, los cuales deberán medirse al costo menos deterioros de valor.
- 12.9 Si la medida fiable del valor razonable ya no está disponible sin esfuerzo o costo desproporcionado para un instrumento de patrimonio, o contrato vinculado a este instrumento que si se ejerciera daría lugar a la entrega de esos instrumentos sin cotización pública pero medidos al valor razonable con cambios en resultados, su valor razonable en la última fecha en la que se midió el instrumento con fiabilidad sin esfuerzo o costo desproporcionado se tratará como el costo del instrumento. La entidad medirá el instrumento a este importe de costo menos deterioro de valor hasta que sea capaz de determinar una medida fiable del valor razonable sin esfuerzo o costo desproporcionado.

Valor razonable

- 12.10 Una entidad aplicará la guía sobre el valor razonable de los párrafos 11.27 a 11.32 a las mediciones de valor razonable de acuerdo con esta sección así como a las mediciones de valor razonable de acuerdo con la Sección 11.
- 12.11 El valor razonable de un pasivo financiero a pagar cuando es reclamado no puede ser menor que el importe a pagar a su cancelación, descontado desde la primera fecha en que pueda requerirse el pago.

- 12.12 Una entidad no incluirá los **costos de transacción** en la medición inicial de los activos y pasivos financieros que se medirán posteriormente al valor razonable con cambios en resultados. Si se difiere el pago por un activo o se financia a una tasa de interés que no es de mercado, la entidad medirá inicialmente el activo al **valor presente** de los pagos futuros descontados a una tasa de interés de mercado.

Deterioro del valor de los instrumentos financieros medidos al costo o al costo amortizado

- 12.13 Una entidad aplicará la guía sobre deterioro del valor de los párrafos 11.21 a 11.26 a los instrumentos financieros medidos al costo menos el deterioro del valor de acuerdo con esta sección.

Baja en cuentas de un activo financiero o un pasivo financiero

- 12.14 Una entidad aplicará los requerimientos para la **baja en cuentas** de los párrafos 11.33 a 11.38 a los activos financieros y los pasivos financieros a los que se aplica esta sección.

Contabilidad de coberturas

- 12.15 Si se cumplen los criterios especificados, una entidad puede designar una relación de cobertura entre un instrumento de cobertura y una **partida cubierta** de forma que se cumplan las condiciones para la contabilidad de coberturas. La contabilidad de coberturas permite que se reconozcan en resultados al mismo tiempo la **ganancia** o pérdida en el instrumento de cobertura y en la partida cubierta.
- 12.16 Para cumplir las condiciones para la contabilidad de coberturas, una entidad cumplirá todas las condiciones siguientes:
- (a) La entidad designará y documentará las relaciones de cobertura de forma que el riesgo que se cubre, la partida cubierta y el instrumento de cobertura estén claramente identificados y el riesgo en la partida cubierta es el riesgo que se cubre con el instrumento de cobertura.
 - (b) El riesgo cubierto es uno de los riesgos especificados en el párrafo 12.17.
 - (c) El instrumento de cobertura es como se especifica en el párrafo 12.18.
 - (d) La entidad espera que el instrumento de cobertura sea altamente efectivo en compensar el riesgo cubierto designado. La **eficacia de una cobertura** es el grado en el que los cambios en el valor razonable o en los flujos de efectivo de la partida cubierta que son directamente atribuibles al riesgo cubierto se compensen con los cambios en el valor razonable o en los flujos de efectivo del instrumento de cobertura.
- 12.17 Esta Norma permite la contabilidad de coberturas solo para los siguientes riesgos:
- (a) riesgo de tasa de interés de un instrumento de deuda medido a su costo amortizado;

- (b) riesgo de tasa de cambio en moneda extranjera o de tasa de interés en un **compromiso firme** o en una **transacción prevista altamente probable**;
- (c) riesgo de precio de una materia prima cotizada que la entidad mantiene o en un compromiso firme o una transacción prevista altamente probable de comprar o vender una materia prima cotizada; y
- (d) riesgo de tasa de cambio de la moneda extranjera en una inversión neta en un **negocio en el extranjero**.

El riesgo de tasa de cambio de la moneda extranjera de un instrumento de deuda medido al costo amortizado no se ha incluido en la lista porque la contabilidad de coberturas no tendría ningún efecto significativo sobre los **estados financieros**. Las cuentas, pagarés y préstamos por cobrar y por pagar básicos se miden habitualmente al costo amortizado [véase el párrafo 11.5(d)]. Esto incluiría las cuentas por pagar denominadas en una moneda extranjera. El párrafo 30.10 requiere que cualquier cambio en el **importe en libros** de la cuenta por pagar debido a un cambio en la tasa de cambio se reconozca en resultados. Por consiguiente, tanto el cambio en el valor razonable del instrumento de cobertura (la permuta financiera de divisas) como el cambio en el importe en libros de la cuenta por pagar relativa al cambio en la tasa de cambio se reconocerían en resultados y deberían compensarse entre sí excepto en lo que respecta a la diferencia entre la tasa de contado (a la que se mide el **pasivo**) y la tasa a plazo (a la que se mide la permuta).

12.18 Esta Norma solo permite la contabilidad de coberturas si el instrumento de cobertura cumple todos los plazos y condiciones siguientes:

- (a) es una permuta de tasa de interés, una permuta financiera de diferencias de cambio, contrato de intercambio a término de moneda extranjera o un contrato a término de cambio de materia prima cotizada que se espera que sea altamente efectivo para compensar un riesgo identificado en el párrafo 12.17 que se designa como riesgo cubierto;
- (b) involucra una parte externa a la entidad que informa (es decir, externa al **grupo**, segmento o entidad individual que informa);
- (c) su **importe nominal** es igual al importe designado del principal o al importe nominal de la partida cubierta;
- (d) tiene una fecha de vencimiento especificada no posterior a:
 - (i) el vencimiento del instrumento financiero cubierto;
 - (ii) la liquidación esperada del compromiso de compra o venta de la materia prima cotizada; o
 - (iii) la ocurrencia de la muy altamente probable transacción de moneda extranjera prevista o de la transacción con una materia prima cotizada que se cubre.
- (e) No tiene pago anticipado, terminación anticipada o características ampliadas.

Cobertura del riesgo de tasas de interés fijas de un instrumento financiero reconocido o riesgo de precio de materias primas cotizadas de una materia prima cotizada en poder de la entidad

- 12.19 Si se cumplen las condiciones del párrafo 12.16 y el riesgo cubierto es la exposición a una tasa de interés fija de un instrumento de deuda medido al costo amortizado o el riesgo de precio de la materia prima cotizada que se posee, la entidad:
- (a) reconocerá el instrumento de cobertura como un activo o pasivo y el cambio en el valor razonable del instrumento de cobertura en resultados; y
 - (b) reconocerá el cambio en el valor razonable de la partida cubierta relacionada con el riesgo cubierto en resultados y como un ajuste al importe en libros de la partida cubierta.
- 12.20 Si el riesgo cubierto es el riesgo de la tasa de interés fijo de un instrumento de deuda medido al costo amortizado, la entidad reconocerá la liquidación neta en efectivo periódica sobre la permuta de tasa de interés que es el instrumento de cobertura en resultados en el periodo en que se acumula (o devenga) la liquidación neta.
- 12.21 La entidad interrumpirá la contabilidad de coberturas especificada en el párrafo 12.19 si:
- (a) el instrumento de cobertura expirase, fuese vendido o resuelto;
 - (b) la cobertura dejase de cumplir las condiciones especificadas en el párrafo 12.16 para la contabilidad de coberturas; o
 - (c) la entidad revocase la designación.
- 12.22 Si la contabilidad de coberturas se interrumpe y la partida cubierta es un activo o un pasivo registrado al costo amortizado que no ha sido dado de baja en cuentas, cualesquiera ganancias o pérdidas reconocidas como ajustes en el importe en libros de la partida cubierta se amortizará en el resultado utilizando el **método del interés efectivo** a lo largo de la vida restante de la partida cubierta.

Cobertura del riesgo de tasas de interés variable de un instrumento financiero reconocido, del riesgo de tasa de cambio de moneda extranjera o del riesgo de precio de materia prima cotizada en un compromiso firme o en una transacción prevista altamente probable, o de una inversión neta en un negocio en el extranjero

- 12.23 Si las condiciones del párrafo 12.16 se cumplen y el riesgo cubierto es:
- (a) el riesgo de tasa de interés variable de un instrumento de deuda medido a costo amortizado;
 - (b) el riesgo de moneda extranjera en un compromiso firme o en una transacción prevista altamente probable;

- (c) el riesgo de precio de materias primas cotizadas en un compromiso firme o en una transacción prevista altamente probable; o
- (d) el riesgo de tasa de cambio de moneda extranjera en una inversión neta en un negocio en el extranjero.

la entidad deberá reconocer en otro resultado integral la parte del cambio en el valor razonable del instrumento de cobertura que fue eficaz en la compensación del cambio en el valor razonable o flujos de efectivo esperado de la partida cubierta. La entidad reconocerá en el resultado del periodo en cada periodo cualquier exceso (en términos absolutos) del cambio acumulado en el valor razonable del instrumento de cobertura sobre el cambio acumulado en el valor razonable de los flujos de efectivo esperados de la partida cubierta desde el comienzo de la cobertura (denominado algunas veces ineficacia de cobertura). La ganancia o pérdida en la cobertura reconocida en otro resultado integral deberá reclasificarse en resultados cuando la partida cubierta sea reconocida en el resultado del periodo, sujeta a los requerimientos del párrafo 12.25. Sin embargo, el importe acumulado de cualquier diferencia de cambio que esté relacionada con una cobertura de una inversión neta en un negocio en el extranjero reconocida en otro resultado integral no se reclasificará en el resultado del periodo en el momento de la disposición o disposición parcial del negocio en el extranjero.

- 12.24 Si el riesgo cubierto es el riesgo de la tasa de interés variable de un instrumento de deuda medido al costo amortizado, la entidad reconocerá posteriormente en resultados la liquidación neta en efectivo periódica de la permuta de tasa de interés que es el instrumento de cobertura en el periodo en que se acumula (o devenga) la liquidación neta.
- 12.25 Una entidad deberá interrumpir de forma prospectiva la contabilidad de coberturas especificada en el párrafo 12.23 si:
- (a) el instrumento de cobertura expirase, fuese vendido o resuelto;
 - (b) la cobertura dejase de cumplir los requisitos establecidos en el párrafo 12.16 para la contabilidad de coberturas;
 - (c) en una cobertura de una transacción prevista, ésta dejase de ser altamente probable; o
 - (d) la entidad revocase la designación.

Si ya no se espera que ocurra la transacción prevista o si el instrumento de deuda cubierto medido al costo amortizado se da de baja en cuentas, cualquier ganancia o pérdida en el instrumento de cobertura que haya sido reconocida directamente en el otro resultado integral se reclasificará al resultado del periodo.

Información a revelar

- 12.26 Una entidad que aplique esta sección revelará toda la información requerida en la Sección 11 e incorporará a esa información los instrumentos financieros que queden dentro del alcance de esta sección, así como los que queden dentro del

alcance de la Sección 11. Además, si la entidad utiliza contabilidad de coberturas, revelará la información adicional de los párrafos 12.27 a 12.29.

- 12.27 Una entidad revelará la siguiente información de forma separada para coberturas de cada uno de los cuatro tipos de riesgo descritos en el párrafo 12.17:
- (a) una descripción de la cobertura;
 - (b) una descripción de los instrumentos financieros designados como instrumentos de cobertura y de sus valores razonables en la **fecha sobre la que se informa**; y
 - (c) La naturaleza de los riesgos cubiertos, incluyendo una descripción de la partida cubierta.
- 12.28 Si una entidad utiliza la contabilidad de coberturas para una cobertura de riesgo de tasa de interés fijo o de precio de una materia prima cotizada que posea (párrafos 12.19 a 12.22), revelará lo siguiente:
- (a) el importe del cambio en el valor razonable del instrumento de cobertura reconocido en el resultado del periodo; y
 - (b) el importe del cambio en el valor razonable de la partida cubierta reconocido en el resultado del periodo.
- 12.29 Si una entidad utiliza la contabilidad de coberturas para una cobertura de riesgo de tasa de interés variable, riesgo de tasa de cambio, riesgo de precio de materia prima cotizada en un compromiso en firme o transacción prevista altamente probable, o inversión neta en un negocio en el extranjero (párrafos 12.23 a 12.25), revelará lo siguiente:
- (a) los periodos en los que se espera que se produzcan los flujos de efectivo, cuándo se espera que afecten al resultado;
 - (b) una descripción de las transacciones previstas para las que se haya utilizado anteriormente la contabilidad de coberturas, pero cuya ocurrencia ya no se espere;
 - (c) el importe del cambio en el valor razonable del instrumento de cobertura que se reconoció en otro resultado integral durante el periodo (párrafo 12.23);
 - (d) el importe reclasificado al resultado del periodo (párrafos 12.23 a 12.25); y
 - (e) el importe de cualquier exceso del cambio acumulado en el valor razonable del instrumento de cobertura sobre el cambio acumulado en el valor razonable de los flujos de efectivo esperados que se reconoció en el resultado del periodo (párrafo 12.23).

Sección 13 *Inventarios*

Alcance de esta sección

- 13.1 Esta sección establece los principios para el reconocimiento y medición de los **inventarios**. Los inventarios son **activos**:
- (a) poseídos para ser vendidos en el curso normal del negocio;
 - (b) en proceso de producción con vistas a esa venta; o
 - (c) en forma de materiales o suministros, para ser consumidos en el proceso de producción, o en la prestación de servicios.
- 13.2 Esta sección se aplica a todos los inventarios, excepto a:
- (a) las obras en progreso, que surgen de **contratos de construcción**, incluyendo los contratos de servicios directamente relacionados (véase la Sección 23 *Ingresos de Actividades Ordinarias*);
 - (b) los **instrumentos financieros** (véase la Sección 11 *Instrumentos Financieros Básicos* y la Sección 12 *Otros Temas relacionados con los Instrumentos Financieros*); y
 - (c) los **activos biológicos** relacionados con la **actividad agrícola** y **productos agrícolas** en el punto de cosecha o recolección (véase la Sección 34 *Actividades Especializadas*).
- 13.3 Esta sección no se aplica a la **medición** de los inventarios mantenidos por:
- (a) productores de productos agrícolas y forestales, de productos agrícolas tras la cosecha o recolección y de minerales y productos minerales, en la medida en que se midan por su **valor razonable menos el costo de venta** con cambios en **resultados**; o
 - (b) intermediarios que comercian con materias primas cotizadas, que midan sus inventarios al valor razonable menos costos de venta, con cambios en resultados.

Medición de los inventarios

- 13.4 Una entidad medirá los inventarios al importe menor entre el costo y el precio de venta estimado menos los costos de terminación y venta.

Costo de los inventarios

- 13.5 Una entidad incluirá en el costo de los inventarios todos los costos de compra, costos de transformación y otros costos incurridos para darles su condición y ubicación actuales.

Costos de adquisición

- 13.6 El costo de adquisición de los inventarios comprenderá el precio de compra, los aranceles de importación y otros impuestos (que no sean recuperables

posteriormente de las autoridades fiscales) y transporte, manejo y otros costos directamente atribuibles a la adquisición de mercaderías, materiales y servicios. Los descuentos comerciales, las rebajas y otras partidas similares se deducirán para determinar el costo de adquisición.

- 13.7 Una entidad puede adquirir inventarios con pago aplazado. En algunos casos, el acuerdo contiene de hecho un elemento de financiación implícito, por ejemplo, una diferencia entre el precio de compra para condiciones normales de crédito y el importe de pago aplazado. En estos casos, la diferencia se reconocerá como **gasto** por intereses a lo largo del periodo de financiación y no se añadirá al costo de los inventarios.

Costos de transformación

- 13.8 Los costos de transformación de los inventarios comprenderán aquellos costos directamente relacionados con las unidades de producción, tales como la mano de obra directa. También comprenderán una distribución sistemática, de los costos indirectos de producción, variables o fijos, en los que se haya incurrido para transformar las materias primas en productos terminados. Son costos indirectos fijos de producción los que permanecen relativamente constantes, con independencia del volumen de producción, tales como la **depreciación** y mantenimiento de los edificios y equipos de la fábrica, así como el costo de gestión y administración de ésta. Son costos indirectos variables de producción los que varían directamente, o casi directamente, con el volumen de producción obtenida, tales como los materiales y la mano de obra indirecta.

Distribución de los costos indirectos de producción

- 13.9 Una entidad distribuirá los costos indirectos fijos de producción entre los costos de transformación sobre la base de la capacidad normal de los medios de producción. Capacidad normal es la producción que se espera conseguir en circunstancias normales, considerando el promedio de varios periodos o temporadas, y teniendo en cuenta la pérdida de capacidad que resulta de las operaciones previstas de mantenimiento. Puede usarse el nivel real de producción siempre que se aproxime a la capacidad normal. La cantidad de costo indirecto fijo distribuido a cada unidad de producción no se incrementará como consecuencia de un nivel bajo de producción, ni por la existencia de capacidad ociosa. Los costos indirectos no distribuidos se reconocerán como gastos del periodo en que han sido incurridos. En periodos de producción anormalmente alta, el importe de costo indirecto distribuido a cada unidad de producción se disminuirá, de manera que no se valoren los inventarios por encima del costo. Los costos indirectos variables se distribuirán, a cada unidad de producción, sobre la base del nivel real de uso de los medios de producción.

Producción conjunta y subproductos

- 13.10 El proceso de producción puede dar lugar a la fabricación simultánea de más de un producto. Este es el caso, por ejemplo, de la producción conjunta o de la producción de productos principales junto a subproductos. Cuando los costos

de las materias primas o los costos de transformación de cada producto no sean identificables por separado, una entidad los distribuirá entre los productos utilizando bases congruentes y racionales. La distribución puede basarse, por ejemplo, en el valor de ventas relativo de cada producto ya sea como producción en proceso, en el momento en que los productos pasan a poder identificarse por separado, o cuando se termine el proceso de producción. La mayoría de los subproductos, por su propia naturaleza, no poseen un valor significativo. Cuando este sea el caso, la entidad los medirá al precio de venta, menos el costo de terminación y venta, deduciendo este importe del costo del producto principal. Como resultado, el **importe en libros** del producto principal no resultará **significativamente** diferente de su costo.

Otros costos incluidos en los inventarios

- 13.11 Una entidad incluirá otros costos en el costo de los inventarios solo en la medida en que se haya incurrido en ellos para darles su condición y ubicación actuales.
- 13.12 El párrafo 12.19(b) prevé que, en algunas circunstancias, el cambio en el **valor razonable** del **instrumento de cobertura** en una cobertura de riesgo de interés fijo o de riesgo de precio de materia prima cotizada mantenida ajuste el importe en libros de ésta.

Costos excluidos de los inventarios

- 13.13 Son ejemplos de costos excluidos del costo de los inventarios, reconocidos como gastos del periodo en el que se incurren, los siguientes:
- (a) los importes anormales de desperdicio de materiales, mano de obra u otros costos de producción;
 - (b) costos de almacenamiento, a menos que sean necesarios durante el proceso productivo, antes de un proceso de elaboración ulterior;
 - (c) los costos indirectos de administración que no contribuyan a dar a los inventarios su condición y ubicación actuales; y
 - (d) los costos de venta.

Costo de los inventarios para un prestador de servicios

- 13.14 En el caso de que los prestadores de servicios tengan inventarios, los medirán por los costos que suponga su producción. Estos costos se componen fundamentalmente de mano de obra y otros costos del personal directamente involucrado en la prestación del servicio, incluyendo personal de supervisión y otros costos indirectos atribuibles. La mano de obra y los demás costos relacionados con las ventas, y con el personal de administración general, no se incluirán en el costo de los inventarios, sino que se contabilizarán como gastos del periodo en el que se hayan incurrido. Los costos de los inventarios de un prestador de servicios no incluirán márgenes de ganancia ni costos indirectos no atribuibles que, a menudo, se tienen en cuenta en los precios facturados por el prestador de servicios.

Costo de los productos agrícolas recolectados de activos biológicos

- 13.15 La Sección 34 requiere que los inventarios que comprenden productos agrícolas, que una entidad haya cosechado o recolectado de sus activos biológicos, deben medirse, en el momento de su **reconocimiento** inicial, por su valor razonable menos los costos estimados de venta en el punto de su cosecha o recolección. Éste pasará a ser el costo de los inventarios en esa fecha, para la aplicación de esta sección.

Técnicas de medición del costo, tales como el costo estándar, el método de los minoristas y el precio de compra más reciente

- 13.16 Una entidad puede utilizar técnicas tales como el método del costo estándar, el método de los minoristas o el precio de compra más reciente para medir el costo de los inventarios, si los resultados se aproximan al costo. Los costos estándares tendrán en cuenta los niveles normales de materias primas, suministros, mano de obra, eficiencia y utilización de la capacidad. Éstos se revisarán de forma regular y, si es necesario, se cambiarán en función de las condiciones actuales. El método de los minoristas mide el costo reduciendo el precio de venta del inventario por un porcentaje apropiado de margen bruto.

Fórmulas de cálculo del costo

- 13.17 Una entidad medirá el costo de los inventarios de partidas que no son habitualmente intercambiables y de los bienes y servicios producidos y segregados para proyectos específicos, utilizando identificación específica de sus costos individuales.
- 13.18 Una entidad medirá el costo de los inventarios, distintos de los tratados en el párrafo 13.17, utilizando los métodos de primera entrada primera salida (FIFO) o costo promedio ponderado. Una entidad utilizará la misma fórmula de costo para todos los inventarios que tengan una naturaleza y uso similares. Para los inventarios con una naturaleza o uso diferente, puede estar justificada la utilización de fórmulas de costo también diferentes. El método última entrada primera salida (LIFO) no está permitido en esta Norma.

Deterioro del valor de los inventarios

- 13.19 Los párrafos 27.2 a 27.4 requieren que una entidad evalúe al final de cada **periodo sobre el que se informa** si los inventarios están deteriorados, es decir, si el importe en libros no es totalmente recuperable (por ejemplo, por daños, obsolescencia o precios de venta decrecientes). Si una partida (o grupos de partidas) de inventario está deteriorada esos párrafos requieren que la entidad mida el inventario a su precio de venta menos los costos de terminación y venta y que reconozca una **pérdida por deterioro de valor**. Los mencionados párrafos requieren también, en algunas circunstancias, la reversión del deterioro anterior.

Reconocimiento como un gasto

- 13.20 Cuando los inventarios se vendan, la entidad reconocerá el importe en libros de éstos como un gasto en el periodo en el que se reconozcan los correspondientes **ingresos de actividades ordinarias**.
- 13.21 Algunos inventarios pueden ser incorporados a otras cuentas de activo, por ejemplo los inventarios que se emplean como un componente de las propiedades, planta y equipo de propia construcción. Los inventarios distribuidos a otro activo de esta forma se contabilizan posteriormente de acuerdo con la sección de esta Norma aplicable a ese tipo de activo.

Información a revelar

- 13.22 Una entidad revelará la siguiente información:
- (a) las **políticas contables** adoptadas para la medición de los inventarios, incluyendo la fórmula del costo utilizado;
 - (b) el importe total en libros de los inventarios, y los importes parciales según la clasificación apropiada para la entidad;
 - (c) el importe de los inventarios reconocido como gasto durante el periodo;
 - (d) las pérdidas por deterioro del valor reconocidas o revertidas en el resultado de acuerdo con la Sección 27 *Deterioro del Valor de los Activos*; y
 - (e) el importe total en libros de los inventarios pignorados en garantía de **pasivos**.

Sección 14 *Inversiones en Asociadas*

Alcance de esta sección

- 14.1 Esta sección se aplicará a la contabilización de las **asociadas** en **estados financieros consolidados** y en los **estados financieros** de un inversor que no es una **controladora** pero tiene una inversión en una o más asociadas. El párrafo 9.26 establece los requerimientos para la contabilización de asociadas en **estados financieros separados**.

Definición de asociadas

- 14.2 Una asociada es una entidad, incluyendo una entidad sin forma jurídica definida tal como una fórmula asociativa con fines empresariales, sobre la que el inversor posee influencia significativa, y que no es una **subsidiaria** ni una participación en un **negocio conjunto**.
- 14.3 Influencia significativa es el poder de participar en las decisiones de política financiera y de operación de la asociada, sin llegar a tener **control** o el **control conjunto** sobre tales políticas;
- (a) si un inversor mantiene, directa o indirectamente (por ejemplo, a través de subsidiarias), el 20 por ciento o más del poder de voto en la asociada, se supone que tiene influencia significativa, a menos que pueda demostrarse claramente que tal influencia no existe;
 - (b) a la inversa, si un inversor mantiene, directa o indirectamente (por ejemplo, a través de subsidiarias), menos del 20 por ciento del poder de voto en la asociada, se supone que no tiene influencia significativa, a menos que pueda demostrarse claramente que tal influencia existe; y
 - (c) la existencia de otro inversor que posea una participación mayoritaria o sustancial no impide que un inversor tenga influencia significativa.

Medición—elección de política contable

- 14.4 Un inversor contabilizará todas sus inversiones en asociadas utilizando una de las siguientes opciones:
- (a) el modelo de costo del párrafo 14.5;
 - (b) el método de la participación del párrafo 14.8; o
 - (c) el modelo del **valor razonable** del párrafo 14.9.

Modelo del costo

- 14.5 Un inversor medirá sus inversiones en asociadas, distintas de aquellas para las que hay un precio de cotización publicado (véase el párrafo 14.7) al costo menos las **pérdidas por deterioro del valor** acumuladas reconocidas de acuerdo con la Sección 27 *Deterioro del Valor de los Activos*.

- 14.6 El inversor reconocerá los dividendos y otras distribuciones recibidas procedentes de la inversión como **ingresos**, sin tener en cuenta si las distribuciones proceden de las ganancias acumuladas de la asociada, surgidas antes o después de la fecha de adquisición.
- 14.7 Un inversor medirá sus inversiones en asociadas para las que hay un precio de cotización publicado mediante el modelo del valor razonable (véase el párrafo 14.9).

Método de la participación

- 14.8 Según el método de la participación, una inversión en patrimonio se reconocerá inicialmente al precio de la transacción (incluyendo los **costos de transacción**) y se ajustará posteriormente para reflejar la participación del inversor tanto en el **resultado** como en **otro resultado integral** de la asociada:
- (a) *distribuciones y otros ajustes al importe en libros.* Las distribuciones recibidas de la asociada reducirán el **importe en libros** de la inversión. Podrían también requerirse ajustes al importe en libros como consecuencia de cambios en el patrimonio de la asociada que surjan de partidas de otro resultado integral.
 - (b) *derechos de voto potenciales.* Aunque se tienen en cuenta los derechos de voto potenciales al decidir si se existe influencia significativa, un inversor medirá su participación en el resultado del periodo y otro resultado integral de la asociada y su participación en los cambios del patrimonio de la asociada en función de las participaciones en la propiedad actuales. Esas mediciones no reflejarán el posible ejercicio o facultad de conversión de los derechos de voto potenciales.
 - (c) *plusvalía implícita y ajustes del valor razonable.* En el momento de la adquisición de la inversión en una asociada, un inversor contabilizará cualquier diferencia (tanto si es positiva como si fuera negativa) entre el costo de adquisición y la participación del inversor en los valores razonables de los **activos** identificables netos de la asociada, de acuerdo con los párrafos 19.22 a 19.24. Un inversor ajustará su participación en las pérdidas o ganancias de la asociada después de la adquisición, para contabilizar la **depreciación** o **amortización** adicional de los activos depreciables o amortizables (incluyendo la **plusvalía**) de la asociada, calculadas sobre la base del exceso de sus valores razonables con respecto a sus importes en libros en el momento de adquirir la inversión.
 - (d) *deterioro de valor.* Si hay una indicación de que se ha deteriorado el valor de una inversión en una asociada, un inversor comprobará el importe en libros completo de la inversión por deterioro de valor de acuerdo con la Sección 27 como un activo individual. No se comprobará por separado el deterioro del valor de cualquier plusvalía que se haya incluido como parte del importe en libros de la inversión en la asociada, sino que formará parte de la comprobación de deterioro del valor de la inversión en su conjunto.

- (e) *transacciones del inversor con asociadas.* El inversor eliminará las ganancias y pérdidas no realizadas procedentes de las transacciones ascendentes (de la asociada al inversor) y descendentes (del inversor a la asociada) en función de la participación del inversor en la asociada. Las pérdidas no realizadas en estas transacciones pueden proporcionar evidencia de un deterioro del valor del activo transferido.
- (f) *fecha de los estados financieros de la asociada.* Al aplicar el método de la participación, el inversor utilizará los estados financieros de la asociada en la misma fecha que los estados financieros del inversor a menos que resulte **impracticable**. Si fuera impracticable, el inversor utilizará los estados financieros más recientes disponibles de la asociada, con ajustes realizados por los efectos de las transacciones o sucesos significativos ocurridos entre los finales del periodo contable sobre el que se informa.
- (g) *políticas contables de la asociada.* Si la asociada aplica **políticas contables** que difieren de las del inversor, el inversor ajustará los estados financieros de la asociada para reflejar las políticas contables del inversor a fin de aplicar el método de la participación, a menos que resulte impracticable.
- (h) *pérdidas por encima de la inversión.* Si una participación de un inversor en las pérdidas de la asociada iguala o excede al importe en libros de su inversión en ésta, dejará de reconocer su participación en las pérdidas adicionales. Una vez que la participación del inversor se reduzca a cero, éste reconocerá las pérdidas adicionales mediante una **provisión** (véase la Sección 21 *Provisiones y Contingencias*) solo en la medida en que el inversor haya incurrido en obligaciones legales o **implícitas** o haya efectuado pagos en nombre de la asociada. Si la asociada presentara ganancias con posterioridad, el inversor volverá a reconocer su participación en esas ganancias solo después de que su participación en las mismas iguale a su participación en las pérdidas no reconocidas.
- (i) *discontinuación del método de la participación.* Un inversor dejará de aplicar el método de la participación a partir de la fecha en que cese de tener una influencia significativa:
- (i) si la asociada pasa a ser una subsidiaria o un negocio conjunto, el inversor volverá a medir la participación en el patrimonio que mantenía anteriormente al valor razonable y reconocerá las pérdidas o **ganancias** resultantes, si las hubiere, en el resultado.
 - (ii) si un inversor pierde influencia significativa sobre una asociada como resultado de una disposición completa o parcial de su inversión, dará de baja en cuentas a la asociada y reconocerá en los resultados la diferencia entre, por una parte, la suma de los importes recibidos más el valor razonable de cualquier participación conservada y, por otra, el importe en libros de la inversión en la asociada en la fecha en la que se pierde la influencia significativa. A partir de entonces, el inversor contabilizará la participación conservada mediante lo dispuesto

en la Sección 11 *Instrumentos Financieros Básicos* y la Sección 12 *Otros Temas relacionados con los Instrumentos Financieros*, según corresponda.

- (iii) Si un inversor pierde influencia significativa por motivos distintos de una disposición parcial de su inversión, considerará el importe en libros de la inversión en esa fecha como una nueva base de costo y contabilizará las inversiones utilizando las Secciones 11 y 12, según corresponda.

Modelo del valor razonable

- 14.9 Cuando se reconoce una inversión en una asociada inicialmente, un inversor la medirá al precio de la transacción. El precio de transacción excluye los costos de transacción.
- 14.10 En cada **fecha sobre la que se informa**, un inversor medirá sus inversiones en asociadas al valor razonable, con cambios en el valor razonable reconocidos en los resultados, utilizando la guía de medición del valor razonable contenida en los párrafos 11.27 a 11.32. Un inversor que use el modelo del valor razonable, utilizará el modelo de costo para las inversiones en asociadas en las que no pueda medirse el valor razonable con fiabilidad, sin un costo o esfuerzo desproporcionado.

Presentación de los estados financieros

- 14.11 Un inversor clasificará las inversiones en asociadas como activos no corrientes.

Información a revelar

- 14.12 Una entidad revelará la siguiente información:
 - (a) su **política contable** para inversiones en asociadas;
 - (b) el importe en libros de las inversiones en asociadas [véase el párrafo 4.2(j)]; y
 - (c) el valor razonable de las inversiones en asociadas, contabilizadas utilizando el método de la participación, para las que existan precios de cotización públicos.
- 14.13 Para las inversiones en asociadas contabilizadas por el método del costo, un inversor revelará el importe de los dividendos y otras distribuciones reconocidas como ingresos.
- 14.14 Para inversiones en asociadas contabilizadas por el método de la participación, un inversor revelará por separado su participación en los resultados de estas asociadas y su participación en las **operaciones discontinuadas** de estas asociadas.
- 14.15 Para las inversiones en asociadas contabilizadas por el modelo del valor razonable, un inversor revelará la información requerida por los párrafos 11.41 a 11.44. Si un inversor aplica la exención por esfuerzo o costo desproporcionado del párrafo 14.10 a cualquier asociada, revelará ese hecho, las razones por las

que la medición del valor razonable involucraría un esfuerzo o costo desproporcionado y el importe en libros de las inversiones en asociadas contabilizadas según el modelo del costo.

Sección 15 *Inversiones en Negocios Conjuntos*

Alcance de esta sección

- 15.1 Esta sección se aplica a la contabilización de **negocios conjuntos** en los **estados financieros consolidados** y en los **estados financieros** de un inversor que, no siendo una **controladora**, tiene **participación** en uno o más negocios conjuntos. El párrafo 9.26 establece los requerimientos para la contabilización de las participaciones en un negocio conjunto en **estados financieros separados**.

Definición de negocio conjunto

- 15.2 **Control conjunto** es el acuerdo contractual para compartir el **control** sobre una actividad económica, y se da únicamente cuando las decisiones estratégicas, tanto financieras como operativas, de dicha actividad requieren el consentimiento unánime de las partes que están compartiendo el control (los participantes).
- 15.3 Un negocio conjunto es un acuerdo contractual mediante el cual dos o más partes emprenden una actividad económica que se somete a control conjunto. Los negocios conjuntos pueden tomar la forma de operaciones controladas de forma conjunta, **activos** controlados de forma conjunta, o **entidades controladas de forma conjunta**.

Operaciones controladas de forma conjunta

- 15.4 La operación de algunos negocios conjuntos implica el uso de los activos y otros recursos de los participantes, en lugar de la constitución de una sociedad por acciones, asociación con fines empresariales u otra entidad, o una estructura financiera independiente de los participantes. Cada participante utilizará sus **propiedades, planta y equipo** y llevará sus propios **inventarios**. También incurrirá en sus propios **gastos y pasivos**, obteniendo su propia financiación, que representará sus propias obligaciones. Las actividades del negocio conjunto podrán llevarse a cabo por los empleados del participante, al tiempo que realizan actividades similares para éste. Normalmente, el acuerdo del negocio conjunto establecerá la forma en que los participantes compartirán los **ingresos** ordinarios provenientes de la venta del producto conjunto y cualquier gasto incurrido en común.
- 15.5 Con respecto a sus participaciones en operaciones controladas de forma conjunta, el participante reconocerá en sus estados financieros:
- (a) los activos que controla y los pasivos en los que incurre; y
 - (b) los gastos en que incurre y su participación en los **ingresos** obtenidos de la venta de bienes o prestación de servicios por el negocio conjunto.

Activos controlados de forma conjunta

- 15.6 Algunos negocios conjuntos implican el control conjunto, y a menudo también la propiedad conjunta, de los participantes sobre uno o más activos aportados o adquiridos para cumplir con los propósitos de dicho negocio conjunto.
- 15.7 Con respecto a su participación en activos controlados de forma conjunta, un participante reconocerá en sus estados financieros:
- (a) su participación en los activos controlados de forma conjunta, clasificados de acuerdo con su naturaleza;
 - (b) cualquier pasivo en que haya incurrido;
 - (c) su parte de los pasivos en los que haya incurrido conjuntamente con los otros participantes, en relación con el negocio conjunto;
 - (d) cualquier ingreso por la venta o uso de su parte de la producción del negocio conjunto, junto con su parte de cualquier gasto en que haya incurrido el negocio conjunto; y
 - (e) cualquier gasto en que haya incurrido en relación con su participación en el negocio conjunto.

Entidades controladas de forma conjunta

- 15.8 Una entidad controlada de forma conjunta es un negocio conjunto que implica la creación de una sociedad por acciones, una asociación con fines empresariales u otro tipo de entidad, en la que cada participante adquiere una participación. La entidad opera de la misma manera que otras entidades, excepto por la existencia de un acuerdo contractual entre los participantes que establece el control conjunto sobre la actividad económica de dicha entidad.

Medición – elección de política contable

- 15.9 Un participante contabilizará todas sus participaciones en entidades controladas de forma conjunta utilizando una de las siguientes opciones:
- (a) el modelo de costo del párrafo 15.10;
 - (b) el método de la participación del párrafo 15.13; o
 - (c) el modelo del **valor razonable** del párrafo 15.14.

Modelo del costo

- 15.10 Un inversor medirá sus inversiones en entidades controladas de forma conjunta, distintas de aquellas para las que haya un precio de cotización publicado (véase el párrafo 15.12) al costo menos las **pérdidas por deterioro del valor acumuladas**, reconocidas de acuerdo con la Sección 27 *Deterioro del Valor de los Activos*.
- 15.11 El participante en un negocio conjunto reconocerá las distribuciones recibidas procedentes de la inversión como ingresos, sin tener en cuenta si dichas distribuciones proceden de las ganancias acumuladas por la entidad controlada de forma conjunta surgidas antes o después de la fecha de adquisición.

- 15.12 Un inversor medirá sus inversiones en entidades controladas de forma conjunta para las que haya un precio de cotización publicado utilizando el modelo del valor razonable (véase el párrafo 15.14).

Método de la participación

- 15.13 Un inversor medirá sus inversiones en entidades controladas de forma conjunta por el método de la participación utilizando los procedimientos del párrafo 14.8 (sustituyendo en los párrafos que hacen referencia a “influencia significativa” por “control conjunto”).

Modelo del valor razonable

- 15.14 Cuando se reconoce inicialmente una inversión en una entidad controlada de forma conjunta, un participante en un negocio conjunto la medirá al precio de la transacción. El precio de transacción excluye los **costos de transacción**.
- 15.15 En cada **fecha sobre la que se informa**, un participante en un negocio conjunto medirá sus inversiones en entidades controladas de forma conjunta al valor razonable, con los cambios en el valor razonable reconocidos en los **resultados**, utilizando la **guía** de medición del valor razonable contenida en los párrafos 11.27 a 11.32. Un participante en un negocio conjunto que use el modelo del valor razonable utilizará el modelo de costo para las inversiones en una entidad controlada de forma conjunta para las que no pueda medirse el valor razonable de forma fiable sin un costo o esfuerzo desproporcionado.

Transacciones entre un participante y un negocio conjunto

- 15.16 Cuando un participante aporte o venda activos al negocio conjunto, el **reconocimiento** de cualquier porción de las **ganancias** o pérdidas procedentes de la transacción, reflejará la esencia económica de ésta. Mientras los activos se conserven por el negocio conjunto, y siempre que el participante haya transferido los riesgos y las recompensas significativas de la propiedad, el participante reconocerá únicamente la porción de la ganancia o pérdida que sea atribuible a las participaciones de los otros participantes. El participante reconocerá el importe total de cualquier pérdida, cuando la contribución efectuada o la venta proporcionen evidencia de una pérdida por deterioro del valor.
- 15.17 Cuando un participante compre activos procedentes de un negocio conjunto, éste no reconocerá su porción en los beneficios del negocio conjunto procedente de la transacción hasta que los activos sean revendidos a un tercero independiente. Un participante reconocerá su parte en las pérdidas procedentes de estas transacciones de forma similar a los beneficios, excepto que esas pérdidas se reconocerán inmediatamente cuando representen una pérdida por deterioro del valor.

Si el inversor no tiene control conjunto

- 15.18 Un participante en un negocio conjunto que no tenga control conjunto contabilizará la inversión de acuerdo con la Sección 11 *Instrumentos Financieros*

Básicos, la Sección 12 *Otros Temas relacionados con los Instrumentos Financieros* o, si posee influencia significativa en el negocio conjunto, de acuerdo con la Sección 14 *Inversiones en Asociadas*.

Información a revelar

- 15.19 Una entidad revelará la siguiente información:
- (a) la **política contable** que utiliza para reconocer sus participaciones en entidades controladas de forma conjunta;
 - (b) el **importe en libros** de las inversiones en entidades controladas de forma conjunta [véase el párrafo 4.2(k)];
 - (c) el valor razonable de las inversiones en entidades controladas de forma conjunta, contabilizadas utilizando el método de la participación, para las que existan precios de cotización públicos; y
 - (d) El importe agregado de sus compromisos relacionados con negocios conjuntos, incluyendo su participación en los compromisos de inversión de capital en los que se haya incurrido de forma conjunta con otros participantes, así como su participación en los compromisos de inversión de capital asumidos por los propios negocios conjuntos.
- 15.20 Para las entidades controladas de forma conjunta contabilizadas de acuerdo con el método de la participación, el participante en un negocio conjunto también revelará la información que requiere el párrafo 14.14 para las inversiones por el método de la participación.
- 15.21 Para las inversiones en entidades controladas de forma conjunta contabilizadas de acuerdo con el modelo del valor razonable, el participante en un negocio conjunto revelará la información requerida por los párrafos 11.41 a 11.44. Si un participante en un negocio conjunto aplica la exención del esfuerzo o costo desproporcionado del párrafo 15.15 a cualquiera de las entidades controladas de forma conjunta, revelará ese hecho, las razones por las que la medición del valor razonable involucraría un esfuerzo o costo desproporcionado y el importe en libros de las inversiones en entidades controladas de forma conjunta contabilizadas según el modelo del costo.

Sección 16 *Propiedades de Inversión*

Alcance de esta sección

- 16.1 Esta sección se aplicará a la contabilidad de inversiones en terrenos o edificios que cumplen la definición de **propiedades de inversión** del párrafo 16.2, así como a ciertas participaciones en propiedades mantenidas por un arrendatario, dentro de un acuerdo de **arrendamiento operativo** (véase el párrafo 16.3), que se tratan como si fueran propiedades de inversión. Solo las propiedades de inversión cuyo **valor razonable** se puede medir con fiabilidad sin costo o esfuerzo desproporcionado, y en un contexto de negocio en marcha, se contabilizarán de acuerdo con esta sección por su valor razonable con cambios en **resultados**. Todas las demás propiedades de inversión se contabilizarán utilizando el modelo del costo de la Sección 17 *Propiedades, Planta y Equipo*, y quedarán dentro del alcance de la Sección 17, a menos que pase a estar disponible una medida fiable del valor razonable y se espere que dicho valor razonable será medible con fiabilidad en un contexto de negocio en marcha.

Definición y reconocimiento inicial de las propiedades de inversión

- 16.2 Las propiedades de inversión son propiedades (terrenos o edificios, o partes de un edificio, o ambos) que se mantienen por el dueño o el arrendatario bajo un **arrendamiento financiero** para obtener rentas, plusvalías o ambas, y no para:
- (a) su uso en la producción o suministro de bienes o servicios, o para fines administrativos; o
 - (b) su venta en el curso ordinario de las operaciones.
- 16.3 Una participación en una propiedad, que se mantenga por un arrendatario dentro de un acuerdo de arrendamiento operativo, se podrá clasificar y contabilizar como propiedad de inversión utilizando esta sección si, y solo si, la propiedad cumpliera, de otra forma, la definición de propiedades de inversión, y el arrendatario pudiera medir el valor razonable participación en la propiedad sin costo o esfuerzo desproporcionado, en un contexto de negocio en marcha. Esta clasificación alternativa estará disponible para cada una de las propiedades por separado.
- 16.4 En las propiedades de uso mixto se separará entre propiedades de inversión y **propiedades, planta y equipo**. Sin embargo, si el valor razonable del componente de propiedades de inversión no se puede medir con fiabilidad sin costo o esfuerzo desproporcionado, se contabilizará la propiedad en su totalidad como propiedades, planta y equipo, de acuerdo con la Sección 17.

Medición en el reconocimiento inicial

- 16.5 Una entidad medirá las propiedades de inversión por su costo en el **reconocimiento** inicial. El costo de una propiedad de inversión comprada comprende su precio de compra y cualquier gasto directamente atribuible, tal

como honorarios legales y de intermediación, impuestos por la transferencia de propiedad y otros **costos de transacción**. Si el pago se aplaza más allá de los términos normales de crédito, el costo es el **valor presente** de todos los pagos futuros. Una entidad determinará el costo de las propiedades de inversión construidas por ella misma de acuerdo con los párrafos 17.10 a 17.14.

- 16.6 El costo inicial de la participación en una propiedad mantenida en régimen de **arrendamiento** y clasificada como propiedades de inversión será el establecido para los arrendamientos financieros en el párrafo 20.9, incluso si el arrendamiento se clasificaría en otro caso como un arrendamiento operativo en caso de que estuviese dentro del alcance de la Sección 20 *Arrendamientos*. En otras palabras, el **activo** se reconoce por el importe menor entre el valor razonable de la propiedad y el valor presente de los **pagos mínimos por arrendamiento**. Un importe equivalente se reconoce como **pasivo** de acuerdo con el párrafo 20.9.

Medición posterior al reconocimiento

- 16.7 Las propiedades de inversión cuyo valor razonable se puede medir de manera fiable sin costo o esfuerzo desproporcionado, se medirán al valor razonable en cada **fecha sobre la que se informa**, reconociendo en resultados los cambios en el valor razonable. Si una participación en una propiedad mantenida bajo arrendamiento se clasifica como propiedades de inversión, la partida contabilizada por su valor razonable será esa participación y no la propiedad subyacente. Los párrafos 11.27 a 11.32 proporcionan una guía para determinar el valor razonable. Una entidad contabilizará todas las demás propiedades de inversión, utilizando el modelo de costo de la Sección 17.

Transferencias

- 16.8 Cuando ya no esté disponible una medición fiable del valor razonable sin un costo o esfuerzo desproporcionado, para un elemento de propiedades de inversión que se mide utilizando el modelo del valor razonable, la entidad contabilizará a partir de ese momento la partida de acuerdo con la Sección 17 hasta que vuelva a estar disponible una medición fiable del valor razonable. Según la Sección 17, el **importe** en libros de la propiedad de inversión en dicha fecha se convierte en su costo. El párrafo 16.10(c)(iii) requiere revelar información sobre este cambio. Se trata de un cambio de circunstancias y no de un cambio de política contable.
- 16.9 Aparte de los requerimientos establecidos por el párrafo 16.8, una entidad transferirá una propiedad a propiedades de inversión, o a la inversa, solo cuando la propiedad cumpla en el primer caso, o deje de cumplir en el segundo, la definición de propiedades de inversión.

Información a revelar

- 16.10 Una entidad revelará la siguiente información para todas las propiedades de inversión contabilizadas por el valor razonable con cambios en resultados (párrafo 16.7):

- (a) Los métodos e hipótesis significativos empleados en la determinación del valor razonable de las propiedades de inversión.
- (b) La medida en que el valor razonable de las propiedades de inversión (como han sido medidas o reveladas en los estados financieros) está basado en una tasación hecha por un tasador independiente, de reconocida cualificación profesional y con suficiente experiencia reciente en la zona y categoría de la propiedad de inversión objeto de valoración. Si no hubiera tenido lugar dicha forma de valoración, se revelará este hecho.
- (c) La existencia e importe de las restricciones a la realización de las propiedades de inversión, al cobro de los **ingresos** derivados de las mismas o de los recursos obtenidos por su disposición.
- (d) Las obligaciones contractuales para adquisición, construcción o desarrollo de propiedades de inversión, o por concepto de reparaciones, mantenimiento o mejoras de las mismas.
- (e) Una conciliación entre el importe en libros de las propiedades de inversión al inicio y al final del periodo, que muestre por separado lo siguiente:
 - (i) adiciones, revelando por separado las procedentes de adquisiciones a través de **combinaciones de negocios**;
 - (ii) **ganancias** o pérdidas netas procedentes de los ajustes al valor razonable.
 - (iii) transferencias a, y desde propiedades de inversión, registradas al costo menos la **depreciación** y el **deterioro de valor acumulados** (véase el párrafo 16.8);
 - (iv) transferencias de propiedades a **inventarios**, o de inventarios a propiedades, y hacia o desde propiedades ocupadas por el dueño; y
 - (v) otros cambios.

No es necesario presentar esta conciliación para periodos anteriores.

- 16.11 De acuerdo con la Sección 20, el dueño de propiedades de inversión proporcionará información a revelar del arrendador sobre arrendamientos en los que haya participado. Una entidad que mantenga propiedades de inversión en arrendamiento financiero u operativo, proporcionará la información a revelar del arrendatario para los arrendamientos financieros y la información a revelar del arrendador para los arrendamientos operativos en los que haya participado.

Sección 17 *Propiedades, Planta y Equipo*

Alcance de esta sección

- 17.1 Esta sección se aplicará a la contabilidad de las **propiedades, planta y equipo**, así como de las **propiedades de inversión** cuyo **valor razonable** no se pueda medir con fiabilidad sin costo o esfuerzo desproporcionado sobre la base de la gestión continuada. La Sección 16 *Propiedades de Inversión* se aplicará a propiedades de inversión cuyo valor razonable se puede medir con fiabilidad sin costo o esfuerzo desproporcionado.
- 17.2 Las propiedades, planta y equipo son **activos** tangibles que:
- (a) se mantienen para su uso en la producción o suministro de bienes o servicios, para arrendarlos a terceros o con propósitos administrativos; y
 - (b) se esperan usar durante más de un periodo.
- 17.3 Las propiedades, planta y equipo no incluyen:
- (a) los **activos biológicos** relacionados con la **actividad agrícola** (véase la Sección 34 *Actividades Especializadas*); o
 - (b) los derechos mineros y reservas minerales tales como petróleo, gas natural y recursos no renovables similares.

Reconocimiento

- 17.4 Una entidad aplicará los criterios de **reconocimiento** del párrafo 2.27 para determinar si reconocer o no una partida de propiedades, planta o equipo. Por consiguiente, la entidad reconocerá el costo de un elemento de propiedades, planta y equipo como un activo si, y solo si:
- (a) es **probable** que la entidad obtenga los beneficios económicos futuros asociados con el elemento, y
 - (b) el costo del elemento puede medirse con fiabilidad.
- 17.5 Partidas tales como las piezas de repuesto, equipo de reserva y el equipo auxiliar se reconocerán de acuerdo con esta sección cuando cumplan con la definición de propiedades, planta y equipo. En otro caso, estos elementos se clasificarán como **inventarios**.
- 17.6 Ciertos componentes de algunos elementos de propiedades, planta y equipo pueden requerir su reemplazo a intervalos regulares (por ejemplo, el techo de un edificio). Una entidad añadirá el costo de reemplazar componentes de tales elementos al **importe en libros** de un elemento de propiedades, planta y equipo cuando se incurra en ese costo, si se espera que el componente reemplazado vaya a proporcionar beneficios futuros adicionales a la entidad. El importe en libros de estos componentes sustituidos se **dará de baja** en cuentas de acuerdo con los párrafos 17.27 a 17.30, independientemente de si los elementos sustituidos han sido depreciados por separado o no. Si no fuera practicable para la entidad determinar el importe en libros del elemento

sustituido, podrá utilizar el costo de la sustitución como indicativo de cuál era el costo del elemento sustituido en el momento en el que fue adquirido o construido. El párrafo 17.16 establece que si los principales componentes de un elemento de propiedades, planta y equipo tienen patrones significativamente diferentes de consumo de beneficios económicos, una entidad distribuirá el costo inicial del activo entre sus componentes principales y **depreciará** estos componentes por separado a lo largo de su **vida útil**.

- 17.7 Una condición para que algunos elementos de propiedades, planta y equipo continúen operando, (por ejemplo, un autobús) puede ser la realización periódica de inspecciones generales en busca de defectos, independientemente de que algunas partes del elemento sean sustituidas o no. Cuando se realice una inspección general, su costo se reconocerá en el importe en libros del elemento de propiedades, planta y equipo como una sustitución, si se satisfacen las condiciones para su reconocimiento. Se dará de baja cualquier importe en libros que se conserve del costo de una inspección previa importante (distinto de los componentes físicos). Esto se hará con independencia de que el costo de la inspección previa importante fuera identificado en la transacción en la cual se adquirió o se construyó el elemento. Si fuera necesario, puede utilizarse el costo estimado de una inspección similar futura como indicador de cuál fue el costo del componente de inspección existente cuando la partida fue adquirida o construida.
- 17.8 Los terrenos y los edificios son activos separables, y una entidad los contabilizará por separado, incluso si hubieran sido adquiridos de forma conjunta.

Medición en el momento del reconocimiento

- 17.9 Una entidad medirá un elemento de propiedades, planta y equipo por su costo en el momento del reconocimiento inicial.

Componentes del costo

- 17.10 El costo de los elementos de propiedades, planta y equipo comprende todo lo siguiente:
- (a) El precio de adquisición, que incluye los honorarios legales y de intermediación, los aranceles de importación y los impuestos no recuperables, después de deducir los descuentos comerciales y las rebajas.
 - (b) todos los costos directamente atribuibles a la ubicación del activo en el lugar y en las condiciones necesarias para que pueda operar de la forma prevista por la gerencia. Estos costos pueden incluir los costos de preparación del emplazamiento, los costos de entrega y manipulación inicial, los de instalación y montaje y los de comprobación de que el activo funciona adecuadamente.
 - (c) La estimación inicial de los costos de desmantelamiento o retiro del elemento, así como la rehabilitación del lugar sobre el que se asienta, la obligación en que incurre una entidad cuando adquiere el elemento o

como consecuencia de haber utilizado dicho elemento durante un determinado periodo, con propósitos distintos al de producción de inventarios durante tal periodo.

- 17.11 Los siguientes costos no son costos de un elemento de propiedades, planta y equipo una entidad los reconocerá como **gastos** cuando se incurra en ellos:
- (a) costos de apertura de una nueva instalación productiva;
 - (b) costos de introducción de un nuevo producto o servicio (incluyendo los costos de publicidad y actividades promocionales);
 - (c) costos de apertura del negocio en una nueva localización o los de redirigirlo a un nuevo tipo de clientela (incluyendo los costos de formación del personal);
 - (d) costos de administración y otros costos indirectos generales; y
 - (e) **costos por préstamos** (véase la Sección 25 *Costos por Préstamos*).
- 17.12 Los **ingresos** y gastos asociados con las operaciones accesorias durante la construcción o desarrollo de un elemento de propiedades, planta y equipo se reconocerán en **resultados** si esas operaciones no son necesarias para ubicar el activo en su lugar y condiciones de funcionamiento previstos.

Medición del costo

- 17.13 El costo de un elemento de propiedades, planta y equipo será el precio equivalente en efectivo en la fecha de reconocimiento. Si el pago se aplaza más allá de los términos normales de crédito, el costo es el **valor presente** de todos los pagos futuros.

Permutas de activos

- 17.14 Un elemento de propiedades, planta y equipo puede haber sido adquirido a cambio de uno o varios activos no monetarios, o de una combinación de activos monetarios y no monetarios. Una entidad medirá el costo del activo adquirido por su valor razonable, a menos que (a) la transacción de intercambio no tenga carácter comercial, o (b) ni el valor razonable del activo recibido ni el del activo entregado puedan medirse con fiabilidad. En tales casos, el costo del activo se medirá por el valor en libros del activo entregado.

Medición posterior al reconocimiento inicial

- 17.15 La entidad elegirá como política contable el modelo del costo del párrafo 17.15A o el modelo de revaluación del párrafo 17.15B, y aplicará esa política a todos los elementos que compongan una misma clase de propiedades, planta y equipo. Una entidad aplicará el modelo del costo a propiedades de inversión cuyo valor razonable no puede medirse con fiabilidad sin esfuerzo o costo desproporcionado. Una entidad reconocerá los costos del mantenimiento diario de un elemento de propiedad, planta y equipo en los resultados del periodo en el que incurra en dichos costos.

Modelo del costo

- 17.15A Una entidad medirá un elemento de propiedades, planta y equipo tras su reconocimiento inicial al costo menos la **depreciación** acumulada y cualesquiera **pérdidas por deterioro del valor** acumuladas.

Modelo de revaluación

- 17.15B Una entidad medirá un elemento de propiedades, planta y equipo cuyo valor razonable pueda medirse con fiabilidad por su valor revaluado, que es su valor razonable, en el momento de la revaluación, menos la depreciación acumulada y el importe acumulado de las pérdidas por deterioro de valor posteriores. Las revaluaciones se harán con suficiente regularidad, para asegurar que el importe en libros, en todo momento, no difiera **significativamente** del que podría determinarse utilizando el valor razonable al final del **periodo sobre el que se informa**. Los párrafos 11.27 a 11.32 proporcionan una guía para determinar el valor razonable. Si se revalúa un elemento de propiedades, planta y equipo, se revaluarán también todos los elementos que pertenezcan a la misma clase de activos.
- 17.15C Si se incrementa el importe en libros de un activo como consecuencia de una revaluación, este aumento se reconocerá directamente en **otro resultado integral** y se acumulará en el **patrimonio**, bajo el encabezamiento de superávit de revaluación. Sin embargo, el incremento se reconocerá en el resultado del periodo en la medida en que sea una reversión de un decremento por revaluación del mismo activo reconocido anteriormente en el resultado del periodo.
- 17.15D Cuando se reduzca el importe en libros de un activo como consecuencia de una revaluación, tal disminución se reconocerá en el resultado del periodo. Sin embargo, la disminución se reconocerá en otro resultado integral en la medida en que existiera saldo acreedor en el superávit de revaluación en relación con ese activo. La disminución reconocida en otro resultado integral reduce el importe acumulado en el patrimonio contra la cuenta de superávit de revaluación.

Depreciación

- 17.16 Si los principales componentes de un elemento de propiedades, planta y equipo tienen patrones significativamente diferentes de consumo de beneficios económicos, una entidad distribuirá el costo inicial del activo entre sus componentes principales y depreciará cada uno de estos componentes por separado a lo largo de su vida útil. Otros activos se depreciarán a lo largo de sus vidas útiles como activos individuales. Con algunas excepciones, tales como minas, canteras y vertederos, los terrenos tienen una vida ilimitada y por tanto no se deprecian.
- 17.17 El cargo por depreciación para cada periodo se reconocerá en el resultado, a menos que otra sección de esta Norma requiera que el costo se reconozca como parte del costo de un activo. Por ejemplo, la depreciación de una propiedad, planta y equipo de manufactura se incluirá en los costos de los inventarios (véase la Sección 13 *Inventarios*).

Importe depreciable y periodo de depreciación

- 17.18 Una entidad distribuirá el **importe depreciable** de un activo de forma sistemática a lo largo de su vida útil.
- 17.19 Factores tales como un cambio en el uso del activo, un desgaste significativo inesperado, avances tecnológicos y cambios en los precios de mercado podrían indicar que ha cambiado el **valor residual** o la vida útil de un activo desde la **fecha sobre la que se informa** anual más reciente. Si estos indicadores están presentes, una entidad revisará sus estimaciones anteriores y, si las expectativas actuales son diferentes, modificará el valor residual, el método de depreciación o la vida útil. La entidad contabilizará el cambio en el valor residual, el método de depreciación o la vida útil como un cambio de **estimación contable**, de acuerdo con los párrafos 10.15 a 10.18.
- 17.20 La depreciación de un activo comenzará cuando esté disponible para su uso, esto es, cuando se encuentre en la ubicación y en las condiciones necesarias para operar de la forma prevista por la gerencia. La depreciación de un activo cesa cuando se da de baja en cuentas. La depreciación no cesará cuando el activo esté sin utilizar o se haya retirado del uso activo, a menos que se encuentre depreciado por completo. Sin embargo, si se utilizan métodos de depreciación en función del uso, el cargo por depreciación podría ser nulo cuando no tenga lugar ninguna actividad de producción.
- 17.21 Para determinar la vida útil de un activo, una entidad deberá considerar todos los factores siguientes:
- (a) la utilización prevista del activo. El uso se evalúa por referencia a la capacidad o al producto físico que se espere del mismo.
 - (b) El desgaste físico esperado, que dependerá de factores operativos tales como el número de turnos de trabajo en los que se utilizará el activo, el programa de reparaciones y mantenimiento, y el grado de cuidado y conservación mientras el activo no está siendo utilizado.
 - (c) La obsolescencia técnica o comercial procedente de los cambios o mejoras en la producción, o de los cambios en la demanda del mercado de los productos o servicios que se obtienen con el activo.
 - (d) los límites legales o restricciones similares sobre el uso del activo, tales como las fechas de caducidad de los contratos de **arrendamiento** relacionados.

Método de depreciación

- 17.22 Una entidad seleccionará un método de depreciación que refleje el patrón con arreglo al cual espera consumir los beneficios económicos futuros del activo. Los métodos posibles de depreciación incluyen el método lineal, el método de depreciación decreciente y los métodos basados en el uso, como por ejemplo el método de las unidades de producción.
- 17.23 Si existe alguna indicación de que se ha producido un cambio significativo, desde la última fecha sobre la que se informa, en el patrón con arreglo al cual

una entidad espera consumir los beneficios económicos futuros de un activo anual, dicha entidad revisará su método de depreciación presente y, si las expectativas actuales son diferentes, cambiará dicho método de depreciación para reflejar el nuevo patrón. La entidad contabilizará este cambio como un cambio de estimación contable, de acuerdo con los párrafos 10.15 a 10.18.

Deterioro del valor

Medición y reconocimiento del deterioro del valor

- 17.24 En cada fecha sobre la que se informa, una entidad aplicará la Sección 27 *Deterioro del Valor de los Activos* para determinar si un elemento o grupo de elementos de propiedades, planta y equipo ha visto deteriorado su valor y, en tal caso, cómo reconocer y medir la pérdida por deterioro de valor. En dicha sección se explica cuándo y cómo ha de proceder una entidad para revisar el importe en libros de sus activos, cómo ha de determinar el **importe recuperable** de un activo y cuándo ha de reconocer o revertir una pérdida por deterioro en su valor.

Compensación por deterioro del valor

- 17.25 Una entidad incluirá en resultados las compensaciones procedentes de terceros, por elementos de propiedades, planta y equipo que hubieran experimentado un deterioro del valor, se hubieran perdido o abandonado, solo cuando tales compensaciones sean exigibles.

Propiedades, planta y equipo mantenidos para la venta

- 17.26 El párrafo 27.9(f) establece que un plan para la disposición de un activo antes de la fecha esperada anteriormente es un indicador de deterioro del valor que desencadena el cálculo del importe recuperable del activo a efectos de determinar si ha visto deteriorado su valor.

Baja en cuentas

- 17.27 Una entidad dará de baja en cuentas un elemento de propiedades, planta y equipo:
- (a) en la disposición; o
 - (b) cuando no se espere obtener beneficios económicos futuros por su uso o disposición.
- 17.28 Una entidad reconocerá la **ganancia** o pérdida por la **baja en cuentas** de un elemento de propiedades, planta y equipo en el resultado del periodo en que el elemento sea dado de baja en cuentas (a menos que la Sección 20 *Arrendamientos* requiera otra cosa en caso de venta con arrendamiento posterior). La entidad no clasificará estas ganancias como **ingresos de actividades ordinarias**.
- 17.29 Para determinar la fecha de la disposición de un elemento, una entidad aplicará los criterios de la Sección 23 *Ingresos de Actividades Ordinarias*, para el reconocimiento de ingresos de actividades ordinarias por ventas de bienes. La Sección 20 se aplicará a la disposición por venta con arrendamiento posterior.

- 17.30 Una entidad determinará la ganancia o pérdida procedente de la baja en cuentas de un elemento de propiedades, planta y equipo, como la diferencia entre el producto neto de la disposición, si lo hubiera, y el importe en libros del elemento.

Información a revelar

- 17.31 Una entidad revelará la siguiente información para cada clase de propiedades, planta y equipo determinada de acuerdo con el párrafo 4.11(a) y de forma separada las propiedades de inversión registradas al costo menos la depreciación y deterioro de valor acumulados:
- (a) las bases de **medición** utilizadas para determinar el importe en libros bruto;
 - (b) los métodos de depreciación utilizados;
 - (c) las vidas útiles o las tasas de depreciación utilizadas;
 - (d) el importe bruto en libros y la depreciación acumulada (agregada con pérdidas por deterioro del valor acumuladas), al principio y final del periodo sobre el que se informa; y
 - (e) Una conciliación entre los importes en libros al principio y al final del periodo sobre el que se informa, que muestre por separado:
 - (i) las adiciones;
 - (ii) las disposiciones;
 - (iii) las adquisiciones mediante **combinaciones de negocios**;
 - (iv) los incrementos o disminuciones, resultantes de las revaluaciones, de acuerdo con los párrafos 17.15B a 17.15D, así como las pérdidas por deterioro del valor reconocidas, o revertidas en otro resultado integral, en función de lo establecido en la Sección 27;
 - (v) transferencias a y desde propiedades de inversión registradas a valor razonable con cambios en resultados (véase el párrafo 16.8);
 - (vi) las pérdidas por deterioro del valor reconocidas o revertidas en el resultado de acuerdo con la Sección 27;
 - (vii) depreciación; y
 - (viii) otros cambios.

No es necesario presentar esta conciliación para periodos anteriores.

- 17.32 La entidad revelará también:
- (a) la existencia e importes en libros de las propiedades, planta y equipo a que la entidad tiene alguna restricción o que está pignorada como garantía de **deudas**;
 - (b) el importe de los compromisos contractuales para la adquisición de propiedades, planta y equipo; y

- (c) si una entidad tiene propiedades de inversión cuyo valor razonable no puede medirse con fiabilidad sin esfuerzo o costo desproporcionado revelará ese hecho y las razones por las que la medición del valor razonable involucraría un esfuerzo o costo desproporcionado para los elementos de propiedades de inversión.

17.33 Cuando los elementos de propiedades, planta y equipo se contabilicen por sus importes revaluados, se revelará la siguiente información:

- (a) la fecha efectiva de la revaluación;
- (b) si se han utilizado los servicios de un tasador independiente;
- (c) los métodos y suposiciones significativas aplicadas al estimar los valores razonables de las partidas;
- (d) para cada clase de propiedades, planta y equipo que se haya revaluado, el importe en libros al que se habría reconocido si se hubieran contabilizado según el modelo del costo; y
- (e) el superávit de revaluación, indicando los movimientos del periodo, así como cualquier restricción sobre la distribución de su saldo a los accionistas.

Sección 18

Activos Intangibles Distintos de la Plusvalía

Alcance de esta sección

- 18.1 Esta sección se aplicará a la contabilización de todos los **activos intangibles** distintos de la **plusvalía** (véase la Sección 19 *Combinaciones de Negocios y Plusvalía*) y activos intangibles mantenidos por una entidad para su venta en el curso ordinario de sus actividades (véase la Sección 13 *Inventarios* y la Sección 23 *Ingresos de Actividades Ordinarias*).
- 18.2 Un activo intangible es un **activo** identificable, de carácter no monetario y sin apariencia física. Un activo es identificable cuando:
- (a) es separable, es decir, es susceptible de ser separado o dividido de la entidad y vendido, transferido, explotado, arrendado o intercambiado, bien individualmente junto con un contrato, un activo o un **pasivo** relacionado; o
 - (b) surge de un contrato o de otros derechos legales, independientemente de si esos derechos son transferibles o separables de la entidad o de otros derechos y obligaciones.
- 18.3 Esta sección no se aplicará a:
- (a) los **activos financieros**; o
 - (b) los derechos mineros y reservas minerales tales como petróleo, gas natural y recursos no renovables similares.

Reconocimiento

Principio general para el reconocimiento de activos intangibles

- 18.4 Una entidad aplicará los criterios de **reconocimiento** del párrafo 2.27 para determinar si reconocer o no un activo intangible. Por consiguiente, la entidad reconocerá un activo intangible como activo si, y solo si:
- (a) es **probable** que los beneficios económicos futuros esperados que se han atribuido al activo fluyan a la entidad;
 - (b) el costo o el valor del activo puede ser medido con fiabilidad; y
 - (c) el activo no es resultado del desembolso incurrido internamente en un elemento intangible.
- 18.5 Una entidad evaluará la probabilidad de obtener beneficios económicos futuros esperados utilizando hipótesis razonables y fundadas, que representen la mejor estimación de la gerencia de las condiciones económicas que existirán durante la **vida útil** del activo.
- 18.6 Una entidad utilizará su juicio para evaluar el grado de certidumbre asociado al flujo de beneficios económicos futuros que sea atribuible a la utilización del

activo, sobre la base de la evidencia disponible en el momento del reconocimiento inicial, otorgando un peso mayor a la evidencia procedente de fuentes externas.

- 18.7 En el caso de los activos intangibles adquiridos de forma independiente, el criterio de reconocimiento basado en la probabilidad del párrafo 18.4(a) se considerará siempre satisfecho

Adquisición como parte de una combinación de negocios

- 18.8 Un activo intangible adquirido en una **combinación de negocios** se reconocerá a menos que su **valor razonable** no pueda medirse con fiabilidad sin esfuerzo o costo desproporcionado en la fecha de adquisición.

Medición inicial

- 18.9 Una entidad medirá inicialmente un activo intangible al costo.

Adquisición separada

- 18.10 El costo de un activo intangible adquirido de forma separada comprende:
- (a) el precio de adquisición, incluyendo los aranceles de importación y los impuestos no recuperables, después de deducir los descuentos comerciales y las rebajas; y
 - (b) cualquier costo directamente atribuible a la preparación del activo para su uso previsto.

Adquisición como parte de una combinación de negocios

- 18.11 Si un activo intangible se adquiere en una combinación de negocios, el costo de ese activo intangible es su valor razonable en la fecha de adquisición.

Adquisición mediante una subvención del gobierno

- 18.12 Si un activo intangible se adquirió mediante una **subvención del gobierno**, el costo de ese activo intangible es su valor razonable en la fecha en la que se recibe o es exigible la subvención de acuerdo con la Sección 24 *Subvenciones del Gobierno*.

Permutas de activos

- 18.13 Un activo intangible puede haber sido adquirido a cambio de uno o varios activos no monetarios, o de una combinación de activos monetarios y no monetarios. Una entidad medirá el costo de este activo intangible por su valor razonable, a menos que (a) la transacción de intercambio no tenga carácter comercial, o (b) no puedan medirse con fiabilidad el valor razonable ni del activo recibido ni del activo entregado. En tales casos, el costo del activo se medirá por el **valor en libros** del activo entregado.

Otros activos intangibles generados internamente

- 18.14 Una entidad reconocerá el desembolso incurrido internamente en una partida intangible como un **gasto**, incluyendo todos los desembolsos para actividades de

investigación y desarrollo, cuando incurra en él, a menos que forme parte del costo de otro activo que cumpla los criterios de reconocimiento de esta Norma.

- 18.15 Como ejemplos de la aplicación del párrafo anterior, una entidad reconocerá los desembolsos en las siguientes partidas como un gasto, y no como un activo intangible:
- (a) generación interna de marcas, logotipos, sellos o denominaciones editoriales, listas de clientes u otras partidas que en esencia sean similares;
 - (b) actividades de establecimiento (por ejemplo, gastos de establecimiento), que incluyen costos de inicio de actividades, tales como costos legales y administrativos incurridos en la creación de una entidad con personalidad jurídica, desembolsos necesarios para abrir una nueva instalación o negocio (es decir, costos de preapertura) y desembolsos de lanzamiento de nuevos productos o procesos (es decir, costos previos a la operación);
 - (c) actividades formativas;
 - (d) publicidad y otras actividades promocionales;
 - (e) reubicación o reorganización de una parte o la totalidad de una entidad; y
 - (f) plusvalía generada internamente.
- 18.16 El párrafo 18.15 no impide reconocer los anticipos como activos, cuando el pago por los bienes o servicios se haya realizado con anterioridad a la entrega de los bienes o prestación de los servicios.

Los gastos de periodos anteriores no deben reconocerse como un activo

- 18.17 Los desembolsos sobre un activo intangible reconocidos inicialmente como gastos no se reconocerán en una fecha posterior como parte del costo de un activo.

Medición posterior al reconocimiento

- 18.18 Una entidad medirá los activos intangibles al costo menos cualquier **amortización** acumulada y cualquier pérdida por **deterioro de valor** acumulada. Los requerimientos para la amortización se establecen en esta sección. Los requerimientos para el reconocimiento del deterioro del valor se establecen en la Sección 27 *Deterioro del Valor de los Activos*.

Vida útil

- 18.19 A efectos de esta Norma, se considera que todos los activos intangibles tienen una vida útil finita. La vida útil de un activo intangible que surja de un derecho contractual o legal de otro tipo no excederá el periodo de esos derechos pero puede ser inferior, dependiendo del periodo a lo largo del cual la entidad espera

utilizar el activo. Si el derecho contractual o legal de otro tipo se hubiera fijado por un plazo limitado que puede ser renovado, la vida útil del activo intangible solo incluirá el periodo o periodos de renovación cuando exista evidencia que respalde la renovación por parte de la entidad sin un costo significativo.

- 18.20 Si la vida útil de un activo intangible no puede establecerse con fiabilidad se determinará sobre la base de la mejor estimación de la gerencia y no excederá de diez años.

Periodo y método de amortización

- 18.21 Una entidad distribuirá el **importe depreciable** de un activo intangible de forma sistemática a lo largo de su vida útil. El cargo por amortización de cada periodo se reconocerá como un gasto, a menos que otra sección de esta Norma requiera que el costo se reconozca como parte del costo de un activo, tal como **inventarios o propiedades, planta y equipo**.

- 18.22 La amortización comenzará cuando el activo intangible esté disponible para su utilización, es decir, cuando se encuentre en la ubicación y condiciones necesarias para que se pueda usar de la forma prevista por la gerencia. La amortización cesa cuando el activo se da de baja en cuentas. La entidad elegirá un método de amortización que refleje el patrón esperado de consumo de los beneficios económicos futuros derivados del activo. Si la entidad no puede determinar ese patrón de forma fiable, utilizará el método lineal de amortización.

Valor residual

- 18.23 Una entidad supondrá que el **valor residual** de un activo intangible es cero a menos que:
- (a) exista un compromiso, por parte de un tercero, para comprar el activo al final de su vida útil; o que
 - (b) exista un **mercado activo** para el activo y:
 - (i) pueda determinarse el valor residual con referencia a ese mercado; y
 - (ii) sea probable que este mercado existirá al final de la vida útil del activo.

Revisión del periodo y del método de amortización

- 18.24 Factores tales como un cambio en cómo se usa un activo intangible, avances tecnológicos y cambios en los precios de mercado podrían indicar que ha cambiado el valor residual o la vida útil de un activo intangible desde la **fecha sobre la que se informa** correspondiente al periodo anual más reciente. Si estos indicadores están presentes, una entidad revisará sus estimaciones anteriores y, si las expectativas actuales son diferentes, modificará el valor residual, el método de amortización o la vida útil. La entidad contabilizará el cambio en el valor residual, el método de amortización o la vida útil como un **cambio en una estimación contable** de acuerdo con los párrafos 10.15 a 10.18.

Recuperación del importe en libros – pérdidas por deterioro del valor

- 18.25 Para determinar si se ha deteriorado el valor de un activo intangible, una entidad aplicará la Sección 27. En dicha sección se explica cuándo y cómo ha de proceder una entidad para revisar el importe en libros de sus activos, cómo ha de determinar el **importe recuperable** de un activo y cuándo ha de reconocer o revertir una pérdida por deterioro en su valor.

Retiros y disposiciones de activos intangibles

- 18.26 Una entidad dará de baja un activo intangible y reconocerá una **ganancia** o pérdida en el **resultado del periodo**:
- (a) en la disposición; o
 - (b) cuando no se espere obtener beneficios económicos futuros por su uso o disposición.

Información a revelar

- 18.27 Una entidad revelará, para cada clase de activos intangibles, lo siguiente:
- (a) las vidas útiles o las tasas de amortización utilizadas;
 - (b) los métodos de amortización utilizados;
 - (c) el importe en libros bruto y cualquier amortización acumulada (junto con el importe acumulado de las pérdidas por deterioro del valor), tanto al principio como al final de cada **periodo sobre el que se informa**;
 - (d) la partida o partidas, en el **estado de resultado integral** (y en el **estado de resultados**, si se presenta) en las que está incluida cualquier amortización de los activos intangibles; y
 - (e) Una conciliación entre los importes en libros al principio y al final del periodo sobre el que se informa, que muestre por separado:
 - (i) las adiciones;
 - (ii) las disposiciones;
 - (iii) las adquisiciones mediante combinaciones de negocios;
 - (iv) la amortización;
 - (v) las pérdidas por deterioro del valor; y
 - (vi) otros cambios.

No es necesario presentar esta conciliación para periodos anteriores.

- 18.28 Una entidad revelará también:
- (a) una descripción, el importe en libros y el periodo de amortización restante de cualquier activo intangible individual que sea **significativo** para los **estados financieros** de la entidad;

- (b) Para los activos intangibles adquiridos mediante una subvención del gobierno, y que hayan sido reconocidos inicialmente al valor razonable (véase el párrafo 18.12):
 - (i) el valor razonable por el que se han reconocido inicialmente estos activos; y
 - (ii) sus importes en libros.
 - (c) la existencia e importes en libros de los activos intangibles a cuya titularidad la entidad tiene alguna restricción o que está pignorada como garantía de deudas; y
 - (d) El importe de los compromisos contractuales para la adquisición de activos intangibles.
- 18.29 Una entidad revelará el importe agregado de los desembolsos en investigación y desarrollo reconocido como un gasto durante el periodo (es decir, el importe de los desembolsos incurridos internamente en investigación y desarrollo que no se ha capitalizado como parte del costo de otro activo que cumple los criterios de reconocimiento de esta Norma).

Sección 19

Combinaciones de Negocios y Plusvalía

Alcance de esta sección

- 19.1 Esta sección se aplicará a la contabilización de las **combinaciones de negocios**. Proporciona una guía para la identificación de la adquirente, la medición del costo de la combinación de negocios y la distribución de ese costo entre los **activos** adquiridos y los **pasivos**, y las **provisiones** para los **pasivos contingentes** asumidos. También trata la contabilidad de la **plusvalía** tanto en el momento de una combinación de negocios como posteriormente.
- 19.2 Esta sección especifica la contabilidad de todas las combinaciones de negocios excepto:
- (a) Las combinaciones de entidades o **negocios** bajo **control** común. El control común significa que todas las entidades o negocios que se combinan están controlados, en última instancia, por una misma parte o partes, tanto antes como después de la combinación de negocios, y que ese control no es transitorio.
 - (b) La formación de un **negocio conjunto**.
 - (c) La adquisición de un grupo de activos que no constituye un negocio.

Definición de combinaciones de negocios

- 19.3 Una combinación de negocios es la unión de entidades o negocios separados en una única entidad que informa. El resultado de casi todas las combinaciones de negocios es que una entidad, la adquirente, obtiene el control de uno o más negocios distintos, la adquirida. La fecha de adquisición es aquélla en la que la adquirente obtiene el control sobre la adquirida.
- 19.4 Una combinación de negocios puede estructurarse de diferentes formas por motivos legales, fiscales o de otro tipo. Puede involucrar la compra por una entidad de la participación en el **patrimonio** de otra entidad, la compra de todos sus activos netos, la asunción de sus pasivos o la compra de algunos de los activos netos de otra entidad que formen conjuntamente uno o más negocios.
- 19.5 Una combinación de negocios puede efectuarse mediante la emisión de instrumentos de patrimonio, la transferencia de **efectivo, equivalentes al efectivo** u otros activos, o bien una combinación de los anteriores. La transacción puede tener lugar entre los accionistas de las entidades que se combinan o entre una entidad y los accionistas de la otra. Puede involucrar el establecimiento de una nueva entidad para controlar las entidades que se combinan o los activos netos transferidos, o bien la reestructuración de una o más de las entidades que se combinan.

Contabilización

- 19.6 Todas las combinaciones de negocios deberán contabilizarse aplicando el método de la adquisición.

- 19.7 La aplicación del método de la adquisición involucra los siguientes pasos:
- (a) identificación de una adquirente;
 - (b) medición del costo de la combinación de negocios; y
 - (c) distribución, en la fecha de adquisición, del costo de la combinación de negocios entre los activos adquiridos y los pasivos, y las provisiones para los pasivos contingentes asumidos.

Identificación de la adquirente

- 19.8 En todas las combinaciones de negocios deberá identificarse una adquirente. La adquirente es la entidad que se combina que obtiene el control de las demás entidades o negocios objeto de la combinación.
- 19.9 Control es el poder para dirigir las políticas financieras y de operación de una entidad, con el fin de obtener beneficios de sus actividades. El control de una entidad sobre otra se describe en la Sección 9 *Estados Financieros Consolidados y Separados*.
- 19.10 Aunque algunas veces puede ser difícil identificar a la adquirente, generalmente existen indicaciones que revelan que existe una. Por ejemplo:
- (a) si el **valor razonable** de una de las entidades que se combinan es significativamente mayor que el de la otra entidad que se combina, es probable que la adquirente sea la de mayor valor razonable.
 - (b) si la combinación de negocios se efectúa a través de un intercambio de instrumentos ordinarios de patrimonio con derecho a voto, por efectivo u otros activos, es probable que la adquirente sea la entidad que entregue el efectivo o los otros activos; y
 - (c) Si la combinación de negocios da lugar a que la gerencia de una de las entidades que se combinan es capaz de controlar la selección del equipo de dirección de la entidad combinada resultante, es probable que la entidad cuya gerencia es capaz de ejercer este control sea la adquirente.

Costo de una combinación de negocios

- 19.11 El adquirente deberá medir el costo de la combinación de negocios como la suma de:
- (a) los valores razonables, en la fecha de adquisición, de los activos entregados, los pasivos incurridos o asumidos y los instrumentos de patrimonio emitidos por la adquirente a cambio del control de la entidad adquirida; más
 - (b) cualquier costo directamente atribuible a la combinación de negocios.

Ajustes al costo de una combinación de negocios por contingencias debidas a eventos futuros

- 19.12 Cuando un acuerdo de combinación de negocios incorpore algún ajuste al costo de la combinación que depende de sucesos futuros, la adquirente incluirá el importe estimado de ese ajuste en el costo de la combinación en la fecha de adquisición, si dicho ajuste es **probable** y puede ser medido de forma fiable.

- 19.13 Sin embargo, si el ajuste potencial no se reconoce en la fecha de la adquisición, pero posteriormente se convierte en probable y puede ser medido de manera fiable, la contraprestación adicional deberá tratarse como un ajuste al costo de la combinación.

Distribución del costo de una combinación de negocios entre los activos adquiridos y los pasivos y pasivos contingentes asumidos

- 19.14 La adquirente distribuirá, en la fecha de adquisición, el costo de una combinación de negocios a través del reconocimiento de los activos y pasivos, y una provisión para los pasivos contingentes identificables de la adquirida que satisfagan los criterios de **reconocimiento** del párrafo 19.15 por sus valores razonables en esa fecha, excepto por lo siguiente:

- (a) un **activo o pasivo por impuestos diferidos** que surja de los activos adquiridos y pasivos asumidos en una combinación de negocios se reconocerá y medirá de acuerdo con la Sección 29 *Impuesto a las Ganancias*; y
- (b) un pasivo (o activo, si procede) relacionado con acuerdos de **beneficios a los empleados** de la adquirida se reconocerá y medirá de acuerdo con la Sección 28 *Beneficios a los Empleados*.

Cualquier diferencia entre el costo de la combinación de negocios y la participación de la entidad adquirente en el valor razonable neto de los activos, pasivos y pasivos contingentes identificables así reconocidos, deberá contabilizarse de acuerdo con lo establecido en los párrafos 19.22 a 19.24 (como plusvalía o como la denominada “plusvalía negativa”). Cualquier **participación no controladora** en la adquirida se medirá como la parte proporcional de la participación no controladora de los importes reconocidos de los activos netos identificables de la adquirida.

- 19.15 La entidad adquirente deberá reconocer por separado los activos, pasivos y pasivos contingentes identificables de la adquirida, en la fecha de la adquisición, solo si cumplen las siguientes condiciones en dicha fecha:
- (a) en el caso de un activo distinto a un **activo intangible**, que sea probable que los beneficios económicos asociados futuros lleguen a la adquirente, y que se pueda medir fiablemente su valor razonable.
 - (b) en el caso de un pasivo distinto a un pasivo contingente, que sea probable que se requiera la salida de recursos para liquidar la obligación y que su valor razonable se pueda medir de forma fiable;
 - (c) en el caso de un activo intangible, que sus valores razonables puedan ser medidos de forma fiable sin un esfuerzo o costo desproporcionado; y
 - (d) en el caso de un pasivo contingente, que su valor razonable pueda ser medido de forma fiable.

- 19.16 El **estado del resultado integral** de la adquirente incorporará los resultados de la adquirida después de la fecha de adquisición, mediante la inclusión de los **ingresos** y **gastos** de la adquirida, basados en el costo de la combinación de negocios para la adquirente. Por ejemplo, el gasto por **depreciación** incluido

después de la fecha de adquisición en el estado del resultado integral de la adquirente que esté relacionado con los activos depreciables de la adquirida deberá basarse en los valores razonables de esos activos depreciables en la fecha de adquisición, es decir, su costo para la adquirente.

- 19.17 La aplicación del método de la adquisición comenzará a partir de la fecha de adquisición, que es la fecha en que la adquirente obtiene el control sobre la adquirida. Puesto que el control es el poder para dirigir las políticas financieras y de operación de una entidad o negocio para obtener beneficios de sus actividades, no es necesario que la transacción quede cerrada o finalizada legalmente para que la entidad adquirente obtenga el control. Para determinar el momento en que la adquirente ha obtenido el control, deberán considerarse todos los hechos y circunstancias pertinentes que rodeen la combinación de negocios.
- 19.18 De acuerdo con el párrafo 19.14, la adquirente solo reconocerá por separado los activos, pasivos y pasivos contingentes identificables de la adquirida que existieran en la fecha de adquisición y que satisfagan los criterios de reconocimiento del párrafo 19.15. Por consiguiente:
- (a) como parte de la distribución del costo de la combinación, la adquirente solo deberá reconocer los pasivos para terminar o reducir las actividades de la adquirida cuando ésta tenga, en la fecha de la adquisición, un pasivo ya existente por la reestructuración, reconocido de acuerdo con la Sección 21 *Provisiones y Contingencias*; y
 - (b) la adquirente, al distribuir el costo de la combinación, no reconocerá pasivos por pérdidas futuras ni por otros costos en los que espere incurrir como consecuencia de la combinación de negocios.
- 19.19 Si la contabilización inicial de una combinación de negocios está incompleta al final del **periodo sobre el que se informa** en el que la combinación ocurre, la adquirente reconocerá en sus **estados financieros** los importes provisionales de las partidas cuya contabilización está incompleta. En el plazo de doce meses a partir de la fecha de adquisición, la adquirente ajustará retroactivamente los importes provisionales reconocidos como activos y pasivos en la fecha de adquisición para reflejar la nueva información obtenida (es decir, los contabilizará como si se hubiesen producido en la fecha de adquisición). Con posterioridad a los doce meses a partir de la fecha de adquisición, se reconocerán ajustes a la contabilización inicial de una combinación de negocios únicamente para corregir un **error** de acuerdo con la Sección 10 *Políticas, Estimaciones y Errores Contables*.

Pasivos contingentes

- 19.20 El párrafo 19.15 especifica que la adquirente solo reconocerá una provisión para un pasivo contingente de la adquirida por separado si su valor razonable puede medirse con fiabilidad. Si su valor razonable no puede medirse de forma fiable:
- (a) se producirá un efecto en el importe reconocido como plusvalía o contabilizado de acuerdo con el párrafo 19.24; y
 - (b) la adquirente revelará información sobre ese pasivo contingente como requiere la Sección 21.

- 19.21 Después de su reconocimiento inicial, la adquirente medirá los pasivos contingentes que están reconocidos por separado de acuerdo con el párrafo 19.15, al mayor entre:
- (a) el importe que habría reconocido de acuerdo con la Sección 21; y
 - (b) el importe reconocido inicialmente menos los importes reconocidos anteriormente como **ingresos de actividades ordinarias** de acuerdo con la Sección 23 *Ingresos de Actividades Ordinarias*.

Plusvalía

- 19.22 La adquirente, en la fecha de adquisición:
- (a) reconocerá como un activo la plusvalía adquirida en una combinación de negocios; y
 - (b) medirá inicialmente esa plusvalía a su costo, siendo éste el exceso del costo de la combinación de negocios sobre la participación de la adquirente en el valor razonable neto de los activos, pasivos y pasivos contingentes identificables reconocidos de acuerdo con el párrafo 19.14.
- 19.23 Después del reconocimiento inicial, la entidad adquirente deberá medir la plusvalía adquirida en una combinación de negocios por el costo menos la **amortización** acumulada y las pérdidas por **deterioro del valor** acumuladas:
- (a) una entidad seguirá los principios establecidos en los párrafos 18.19 a 18.24 para la amortización de la plusvalía. Si la **vida útil** de la plusvalía no puede establecerse con fiabilidad se determinará sobre la base de la mejor estimación de la gerencia y no excederá de diez años.
 - (b) una entidad seguirá la Sección 27 *Deterioro del Valor de los Activos* para el reconocimiento y medición del deterioro del valor de la plusvalía.

Exceso sobre el costo de la participación de la adquirente en el valor razonable neto de los activos, pasivos y pasivos contingentes identificables de la adquirida

- 19.24 Si la participación de la adquirente en el valor razonable neto de los activos, pasivos y provisiones para los pasivos contingentes identificables, reconocidos de acuerdo con el párrafo 19.14, excediese al costo de la combinación de negocios (diferencia a veces denominada 'plusvalía negativa'), la adquirente:
- (a) volverá a evaluar la identificación y la **medición** de los activos, pasivos y las provisiones para los pasivos contingentes de la adquirida, así como la medición del costo de la combinación; y
 - (b) reconocerá inmediatamente en el **resultado** del periodo cualquier exceso que continúe existiendo después de la nueva evaluación.

Información a revelar

Para combinaciones de negocios durante el periodo sobre el que se informa

- 19.25 Para cada combinación de negocios durante el periodo, la adquirente revelará la siguiente información:
- (a) los nombres y descripciones de las entidades o negocios combinados;
 - (b) la fecha de adquisición;
 - (c) el porcentaje de instrumentos de patrimonio con derecho a voto adquiridos;
 - (d) el costo de la combinación, y una descripción de los componentes de éste (tales como efectivo, instrumentos de patrimonio e instrumentos de deuda);
 - (e) los importes reconocidos, en la fecha de adquisición, para cada clase de activos, pasivos y pasivos contingentes de la adquirida, incluyendo la plusvalía;
 - (f) el importe de cualquier exceso reconocido en el resultado del periodo de acuerdo con el párrafo 19.24, y la partida del estado del resultado integral (y el **estado de resultados**, si se presenta) en la que esté reconocido dicho exceso; y
 - (g) una descripción cualitativa de los factores que constituyen la plusvalía reconocida, tales como sinergias esperadas de las operaciones combinadas de la adquirida y la adquirente, activos intangibles u otras partidas no reconocidas de acuerdo con el párrafo 19.15.

Para todas las combinaciones de negocios

- 19.26 La adquirente revelará información sobre las vidas útiles utilizadas para la plusvalía y una conciliación del **importe en libros** de la plusvalía al principio y al final del periodo, mostrando por separado:
- (a) los cambios que surgen de las nuevas combinaciones de negocios;
 - (b) las pérdidas por deterioro del valor;
 - (c) las disposiciones de negocios adquiridos previamente; y
 - (d) otros cambios.

No es necesario presentar esta conciliación para periodos anteriores.

Sección 20 Arrendamientos

Alcance de esta sección

- 20.1 Esta sección trata la contabilización de todos los **arrendamientos**, distintos de:
- (a) los arrendamientos para la exploración o uso de minerales, petróleo, gas natural y recursos no renovables similares (véase la Sección 34 *Actividades Especializadas*);
 - (b) los acuerdos de licencia para conceptos como películas, grabaciones en vídeo, obras de teatro, manuscritos, patentes y derechos de autor (véase la Sección 18 *Activos Intangibles distintos a la Plusvalía*);
 - (c) la **medición** de los inmuebles mantenidos por arrendatarios que se contabilicen como **propiedades de inversión** y la medición de las propiedades de inversión suministradas por arrendadores bajo **arrendamientos operativos** (véase la Sección 16 *Propiedades de Inversión*);
 - (d) la medición de **activos biológicos** mantenidos por arrendatarios bajo **arrendamientos financieros** y activos biológicos suministrados por arrendadores bajo arrendamientos operativos (véase la Sección 34);
 - (e) los arrendamientos que pueden dar lugar a una pérdida para el arrendador o el arrendatario como consecuencia de cláusulas contractuales que no estén relacionadas con cambios en el precio del **activo** arrendado, cambios en las tasas de cambio de la moneda extranjera, cambios en los pagos por arrendamiento basados en tasas de interés de mercado variable o con incumplimientos por una de las contrapartes [véase el párrafo 12.3(f)]; y
 - (f) Los arrendamientos operativos que son onerosos.
- 20.2 Esta sección se aplicará a los acuerdos que transfieren el derecho de uso de activos, incluso en el caso de que el arrendador quede obligado a suministrar servicios de cierta importancia en relación con la operación o el mantenimiento de estos activos. Esta sección no se aplicará a los acuerdos que tienen la naturaleza de contratos de servicios, que no transfieren el derecho a utilizar activos desde una contraparte a la otra.
- 20.3 Algunos acuerdos, tales como algunos de subcontratación, los contratos de telecomunicaciones que proporcionan derechos sobre capacidad y los contratos de tipo “tomar o pagar”, no toman la forma legal de un arrendamiento, pero transmiten derechos de utilización de activos a cambio de pago. Estos acuerdos son en esencia arrendamientos de activos y deben contabilizarse según lo establecido en esta sección.

Clasificación de los arrendamientos

- 20.4 Un arrendamiento se clasificará como financiero cuando transfiera sustancialmente todos los riesgos y ventajas inherentes a la propiedad. Un

arrendamiento se clasificará como operativo si no transfiere sustancialmente todos los riesgos y ventajas inherentes a la propiedad.

- 20.5 Si un arrendamiento es un arrendamiento financiero u operativo depende de la esencia de la transacción y no de la forma del contrato. Ejemplos de situaciones que, individualmente o en combinación, normalmente llevarían a clasificar un arrendamiento como financiero son:
- (a) el arrendamiento transfiere la propiedad del activo al arrendatario a la finalización de su plazo;
 - (b) el arrendatario tiene la opción de comprar el activo a un precio que se espera sea lo suficientemente inferior al **valor razonable**, en el momento en que la opción sea ejercitable, para que al inicio del arrendamiento se prevea con razonable certeza que tal opción se ejercitará;
 - (c) el plazo del arrendamiento es por la mayor parte de la vida económica del activo, incluso si no se transfiere la propiedad;
 - (d) al inicio del arrendamiento, el **valor presente** de los **pagos mínimos por el arrendamiento** es, al menos, sustancialmente igual a la totalidad del valor razonable del activo arrendado; y
 - (e) los activos arrendados son de una naturaleza tan especializada que solo el arrendatario puede usarlos sin realizar en ellos modificaciones importantes.
- 20.6 Otros indicadores de situaciones que podrían llevar, por sí solas o en combinación con otras, a la clasificación de un arrendamiento como financiero, son las siguientes:
- (a) si el arrendatario puede cancelar el contrato de arrendamiento, y las pérdidas sufridas por el arrendador asociadas con la cancelación fueran asumidas por el arrendatario;
 - (b) las **ganancias** o pérdidas procedentes de fluctuaciones en el **valor residual** del activo arrendado repercuten en el arrendatario (por ejemplo, en la forma de un descuento en el arrendamiento que iguale al producido de la venta del activo al final del contrato); y
 - (c) El arrendatario tiene la capacidad de prorrogar el arrendamiento durante un período secundario, a una renta que es sustancialmente inferior a la de mercado.
- 20.7 Los ejemplos e indicadores contenidos en los párrafos 20.5 y 20.6 no son siempre concluyentes. Si resulta claro, por otras características, que el arrendamiento no transfiere sustancialmente todos los riesgos y ventajas inherentes a la propiedad, se clasificará como operativo. Por ejemplo, este podría ser el caso si, al término del arrendamiento, se transfiere la propiedad del activo al arrendatario por un pago variable que sea igual a su valor razonable en ese momento, o si existen cuotas contingentes como consecuencia de los cuales el arrendatario no tiene sustancialmente todos los riesgos y ventajas inherentes a la propiedad.
- 20.8 La clasificación de un arrendamiento se hace al inicio del mismo y no se cambia durante su plazo salvo que el arrendatario y el arrendador acuerden cambiar las

cláusulas del arrendamiento (distintas de la simple renovación del acuerdo), en cuyo caso la clasificación del arrendamiento deberá ser evaluada nuevamente.

Estados financieros de los arrendatarios – arrendamientos financieros

Reconocimiento inicial

- 20.9 Al comienzo del plazo del arrendamiento financiero, un arrendatario reconocerá sus derechos de uso y obligaciones bajo el arrendamiento financiero como activos y **pasivos** en su **estado de situación financiera** por el importe igual al valor razonable del bien arrendado, o al valor presente de los pagos mínimos por el arrendamiento, si éste fuera menor, determinados al inicio del arrendamiento. Cualquier costo directo inicial del arrendatario (costos incrementales que se atribuyen directamente a la negociación y acuerdo del arrendamiento) se añadirá al importe reconocido como activo.
- 20.10 El valor presente de los pagos mínimos por el arrendamiento debe calcularse utilizando la **tasa de interés implícita en el arrendamiento**. Si no se puede determinar, se usará la **tasa de interés incremental de los préstamos del arrendatario**.

Medición posterior

- 20.11 Un arrendatario repartirá los pagos mínimos del arrendamiento entre las cargas financieras y la reducción de la deuda pendiente utilizando el **método del interés efectivo** (véanse los párrafos 11.15 a 11.20). El arrendatario distribuirá la carga financiera a cada periodo a lo largo del plazo del arrendamiento, de manera que se obtenga una tasa de interés constante, en cada periodo, sobre el saldo de la deuda pendiente de amortizar. Un arrendatario cargará las cuotas contingentes como **gastos** en los periodos en los que se incurran.
- 20.12 Un arrendatario depreciará un activo arrendado bajo un arrendamiento financiero de acuerdo con la sección correspondiente de esta Norma para ese tipo de activo, es decir, la Sección 17 *Propiedades, Planta y Equipo*, la Sección 18 o la Sección 19 *Combinaciones de Negocios y Plusvalía*. Si no existiese certeza razonable de que el arrendatario obtendrá la propiedad al término del plazo del arrendamiento, el activo se depreciará totalmente a lo largo de su **vida útil** o en el plazo del arrendamiento, según cuál sea menor. Un arrendatario también evaluará en cada **fecha sobre la que se informa** si se ha deteriorado el valor de un activo arrendado mediante un arrendamiento financiero (véase la Sección 27 *Deterioro del Valor de los Activos*).

Información a revelar

- 20.13 Un arrendatario revelará la siguiente información sobre los arrendamientos financieros:
- (a) Para cada **clase de activos**, el **importe neto en libros** al final del **periodo sobre el que se informa**;
 - (b) el total de pagos mínimos futuros del arrendamiento al final del periodo sobre el que se informa, para cada uno de los siguientes periodos:

- (i) hasta un año;
 - (ii) entre uno y cinco años; y
 - (iii) más de cinco años.
- (c) una descripción general de los acuerdos de arrendamiento significativos incluyendo, por ejemplo, información sobre cuotas contingentes, opciones de renovación o adquisición y cláusulas de revisión, subarrendamientos y restricciones impuestas por los acuerdos de arrendamiento.
- 20.14 Además, los requerimientos de información a revelar sobre activos de acuerdo con las Secciones 17, 18, 27 y 34 aplican a los arrendatarios de activos arrendados bajo arrendamientos financieros.

Estados financieros de los arrendatarios – arrendamientos operativos

Reconocimiento y medición

- 20.15 Un arrendatario reconocerá los pagos de arrendamientos bajo arrendamientos operativos (excluyendo los costos por servicios tales como seguros o mantenimiento) como un gasto a lo largo de la duración del arrendamiento de forma lineal a menos que:
- (a) otra base sistemática sea más representativa del patrón de tiempo de los beneficios del usuario, incluso si los pagos no se realizan sobre esa base; o
 - (b) los pagos al arrendador se estructuran en de forma que se incrementen en línea con la inflación general esperada (basada en índices o estadísticas publicadas) para compensar los incrementos del costo por inflación esperados del arrendador.

Si los pagos al arrendador varían debido a factores distintos de la inflación general, la condición (b) no se cumplirá.

Ejemplo de aplicación del párrafo 20.15(b):

X opera en una jurisdicción en la que la previsión de consenso de los bancos locales es que el índice de nivel de general precios, que publica el gobierno, se incrementará en una media del 10 por ciento anual durante los próximos cinco años. X arrienda a Y espacio para oficinas bajo arrendamiento operativo para cinco años. Los pagos del arrendamiento se estructuran para reflejar la inflación general anual esperada del 10 por ciento a lo largo del plazo de cinco años del arrendamiento de la siguiente forma

Año 1	100.000 u.m.
Año 2	110.000 u.m.
Año 3	121.000 u.m.
Año 4	133.000 u.m.
Año 5	146.000 u.m.

continúa...

...continuación

X reconoce un gasto por arrendamiento anual igual a los importes debidos al arrendador. Si los pagos crecientes no se estructuran con claridad para compensar al arrendador por los incrementos del costo por inflación esperados basados en los índices o estadísticas publicadas, X reconoce el gasto por arrendamiento anual de forma lineal: 122.000 u.m. cada año (suma de los importes por pagar según el arrendamiento divididos en cinco años).

Información a revelar

- 20.16 Un arrendatario revelará la siguiente información para los arrendamientos operativos:
- (a) el total de pagos futuros mínimos del arrendamiento, bajo contratos de arrendamiento operativo no cancelables para cada uno de los siguientes periodos:
 - (i) hasta un año;
 - (ii) entre uno y cinco años; y
 - (iii) más de cinco años.
 - (b) los pagos por arrendamiento reconocidos como un gasto; y
 - (c) una descripción general de los acuerdos de arrendamiento significativos incluyendo, por ejemplo, información sobre cuotas contingentes, opciones de renovación o adquisición y cláusulas de revisión, subarrendamientos y restricciones impuestas por los acuerdos de arrendamiento.

Estados financieros de los arrendadores—arrendamientos financieros

Reconocimiento inicial y medición

- 20.17 Un arrendador reconocerá en su estado de situación financiera los activos que mantengan en arrendamiento financiero y los presentarán como una partida por cobrar, por un importe igual al de la **inversión neta en el arrendamiento**. La inversión neta en el arrendamiento es la **inversión bruta en el arrendamiento** del arrendador descontada a la tasa de interés implícita en el arrendamiento. La inversión bruta en el arrendamiento es la suma de:
- (a) los pagos mínimos a recibir por el arrendador bajo un arrendamiento financiero; y
 - (b) cualquier valor residual no garantizado que corresponda al arrendador.
- 20.18 Para arrendamientos financieros distintos de los que involucran a un fabricante o distribuidor que también es arrendador, los costos directos iniciales (costos que son incrementales y directamente imputables a la negociación y contratación de un arrendamiento) se incluirán en la medición inicial de los

derechos de cobro por el arrendamiento financiero, y reducirán el importe de **ingresos** reconocidos a lo largo del plazo de arrendamiento.

Medición posterior

- 20.19 El **reconocimiento** de los ingresos financieros se basará en un patrón que refleje una tasa de rendimiento periódica constante sobre la inversión financiera neta del arrendador en el arrendamiento financiero. Los pagos del arrendamiento relativos al periodo, excluidos los costos por servicios, se aplicarán contra la inversión bruta en el arrendamiento, para reducir tanto el principal como los ingresos financieros no ganados. Si hubiera una indicación de que ha cambiado significativamente el valor residual no garantizado estimado utilizado al calcular la inversión bruta del arrendador en el arrendamiento, se revisará la distribución del ingreso a lo largo del plazo del arrendamiento, y cualquier reducción respecto a los importes acumulados (devengados) se reconocerá inmediatamente en **resultados**.

Fabricantes o distribuidores que son también arrendadores

- 20.20 Los fabricantes o distribuidores ofrecen a menudo a sus clientes la opción de comprar o alquilar un activo. Un arrendamiento financiero de un activo cuando el fabricante o distribuidor es también arrendador dará lugar a dos tipos de resultados:
- (a) la ganancia o pérdida equivalente al resultado de la venta directa del activo arrendado, a precios normales de venta, reflejando cualesquiera descuentos aplicables por volumen o comerciales; y
 - (b) la ganancia financiera a lo largo del plazo del arrendamiento.
- 20.21 El **ingreso de actividades ordinarias** por ventas reconocido al comienzo del plazo del arrendamiento financiero, por un fabricante o distribuidor que sea también arrendador, es el valor razonable del activo o, si fuera menor, el valor presente de los pagos mínimos por el arrendamiento acumulados por el arrendador, calculados a una tasa de interés de mercado. El costo de ventas reconocido al comienzo del plazo del arrendamiento es el costo, o el importe en libros si fuera diferente, del activo arrendado menos el valor presente del valor residual no garantizado. La diferencia entre el ingreso de actividades ordinarias y el costo de la venta es la ganancia en la venta, que se reconocerá de acuerdo con las políticas seguidas por la entidad para las operaciones directas de venta.
- 20.22 Si se han aplicado tasas de interés artificialmente bajas, el resultado por la venta se restringirá al que se hubiera obtenido de haber aplicado tasas de interés de mercado. Los costos incurridos por el fabricante o el distribuidor que sea también arrendador, y estén relacionados con la negociación o la contratación del arrendamiento, se reconocerán como un gasto cuando se reconozca el resultado en la venta.

Información a revelar

- 20.23 Un arrendador revelará la siguiente información para los arrendamientos financieros:

- (a) una conciliación entre la inversión bruta en el arrendamiento al final del periodo sobre el que se informa y el valor presente de los pagos mínimos por cobrar en esa misma fecha. Además, el arrendador revelará, al final del periodo sobre el que se informa, la inversión bruta en el arrendamiento y el valor presente de los pagos mínimos por cobrar en esa misma fecha, para cada uno de los siguientes plazos:
 - (i) hasta un año;
 - (ii) entre uno y cinco años; y
 - (iii) más de cinco años.
- (b) los ingresos financieros no ganados
- (c) el importe de los valores residuales no garantizados acumulables a favor del arrendador.
- (d) la estimación de incobrables relativa a los pagos mínimos por el arrendamiento pendientes de cobro.
- (e) Las cuotas contingentes reconocidas como ingresos en el periodo.
- (f) Una descripción general de los acuerdos de arrendamiento significativos del arrendador incluyendo, por ejemplo, información sobre cuotas contingentes, opciones de renovación o adquisición y cláusulas de escalación, subarrendamientos y restricciones impuestas por los acuerdos de arrendamiento.

Estados financieros de los arrendadores—arrendamientos operativos

Reconocimiento y medición

- 20.24 Un arrendador presentará en su **estado de situación financiera** los activos sujetos a arrendamiento operativos de acuerdo con la naturaleza del activo.
- 20.25 Un arrendador reconocerá los ingresos por arrendamientos operativos (excluyendo los importes por servicios tales como seguros o mantenimiento) en los resultados sobre una base lineal a lo largo del plazo del arrendamiento, a menos que:
- (a) otra base sistemática sea representativa del patrón de tiempo de beneficios del arrendatario procedentes del activo arrendado, incluso si el cobro de los pagos no se realiza sobre esa base; o
 - (b) los pagos al arrendador se estructuran en de forma que se incrementen en línea con la inflación general esperada (basada en índices o estadísticas publicadas) para compensar los incrementos del costo por inflación esperados del arrendador.
- Si los pagos al arrendador varían de acuerdo con factores distintos de la inflación, la condición (b) no se cumplirá.
- 20.26 Un arrendador reconocerá como un gasto los costos, incluyendo la **depreciación**, incurridos en la obtención de ingresos por arrendamiento. La

política de depreciación de los activos depreciables arrendados será coherente con la política normal de depreciación del arrendador para activos similares.

- 20.27 Un arrendador añadirá al importe en libros del activo arrendado cualesquiera costos directos iniciales incurridos en la negociación y contratación de un arrendamiento operativo y reconocerá estos costos como un gasto a lo largo del plazo de arrendamiento, sobre la misma base que los ingresos del arrendamiento.
- 20.28 Para determinar si el activo arrendado ha visto deteriorado su valor, el arrendador aplicará la Sección 27.
- 20.29 Un fabricante o distribuidor que sea también arrendador, no reconocerá ningún resultado por la venta en el momento de realizar un arrendamiento operativo, puesto que no es equivalente a una venta.

Información a revelar

- 20.30 Un arrendador revelará la siguiente información para los arrendamientos operativos:
- (a) Los pagos futuros mínimos del arrendamiento en arrendamientos operativos no cancelables, para cada uno de los siguientes periodos:
 - (i) hasta un año;
 - (ii) entre uno y cinco años; y
 - (iii) más de cinco años.
 - (b) las cuotas contingentes totales reconocidas como ingreso; y
 - (c) Una descripción general de los acuerdos de arrendamiento significativos del arrendador, incluyendo, por ejemplo, información sobre cuotas contingentes, opciones de renovación o adquisición y cláusulas de revisión, y restricciones impuestas por los acuerdos de arrendamiento.
- 20.31 Además, se aplicarán los requerimientos sobre información a revelar sobre activos de acuerdo con las Secciones 17, 18, 27 y 34 a los arrendadores por los activos suministrados en arrendamiento operativo.

Transacciones de venta con arrendamiento posterior

- 20.32 Una venta con arrendamiento posterior es una transacción que involucra la venta de un activo y su posterior arrendamiento al vendedor. Los pagos por arrendamiento y el precio de venta son usualmente interdependientes, puesto que se negocian en conjunto. El tratamiento contable de una venta con arrendamiento posterior depende del tipo de arrendamiento.

Venta con arrendamiento posterior que da lugar a un arrendamiento financiero

- 20.33 Si una venta con arrendamiento posterior da lugar a un arrendamiento financiero, el arrendatario vendedor no reconocerá inmediatamente como

ingreso cualquier exceso del producto de la venta sobre el importe en libros. En su lugar, el arrendatario vendedor diferirá este exceso y lo amortizará a lo largo del plazo del arrendamiento.

Venta con arrendamiento posterior que da lugar a un arrendamiento operativo

- 20.34 Si una venta con arrendamiento posterior da lugar a un arrendamiento operativo y está claro que la transacción se ha establecido a su valor razonable, el arrendatario vendedor reconocerá cualquier resultado inmediatamente. Si el precio de venta es inferior al valor razonable, el arrendatario vendedor reconocerá cualquier resultado inmediatamente a menos que la pérdida se compense por pagos futuros de arrendamiento a precios inferiores de los de mercado. En ese caso el arrendatario vendedor diferirá y amortizará estas pérdidas en proporción a los pagos por arrendamiento a lo largo del periodo en el que se espera utilizar el activo. Si el precio de venta es superior al valor razonable, el arrendatario vendedor diferirá el exceso y lo amortizará a lo largo del periodo durante el cual se espere utilizar el activo.

Información a revelar

- 20.35 Los requerimientos de información a revelar para arrendatarios y arrendadores se aplicarán igualmente a las ventas con arrendamiento posterior. La descripción requerida sobre los acuerdos sobre arrendamientos significativos incluye la descripción de las disposiciones únicas o no habituales de los acuerdos o términos de las transacciones de venta con arrendamiento posterior.

Sección 21 *Provisiones y Contingencias*

Alcance de esta sección

- 21.1 Esta sección se aplicará a todas las **provisiones** (es decir, **pasivos** de cuantía o vencimiento inciertos), **pasivos contingentes** y **activos contingentes**, excepto a las provisiones tratadas en otras secciones de esta Norma. Éstas incluyen las provisiones relacionadas con:
- (a) **arrendamientos** (Sección 20 *Arrendamientos*). No obstante, esta sección trata los **arrendamientos operativos** que pasan a ser onerosos.
 - (b) **contratos de construcción** (Sección 23 *Ingresos de Actividades Ordinarias*). No obstante, esta sección trata los contratos de construcción que pasan a ser onerosos.
 - (c) obligaciones por **beneficios a los empleados** (Sección 28 *Beneficios a los Empleados*).
 - (d) **impuesto a las ganancias** (Sección 29 *Impuesto a las Ganancias*).
- 21.2 Los requerimientos de esta sección no se aplicarán a los contratos pendientes de ejecución, a menos que sean **contratos de onerosos**. Los contratos pendientes de ejecución son aquéllos en los que las partes no han cumplido ninguna de las obligaciones a las que se comprometieron, o bien que ambas partes han ejecutado parcialmente, y en igual medida, sus obligaciones.
- 21.3 La palabra “provisión” se utiliza, en ocasiones, en el contexto de partidas tales como **depreciación**, deterioro del valor de **activos** y cuentas por cobrar incobrables. Ellas son ajustes en el **importe en libros de** activos en lugar de un **reconocimiento** de pasivos y por ello no se tratan en esta Sección.

Reconocimiento inicial

- 21.4 Una entidad solo reconocerá una provisión cuando:
- (a) la entidad tenga una obligación en la **fecha sobre la que se informa** como resultado de un suceso pasado;
 - (b) sea **probable** (es decir, exista mayor posibilidad de que ocurra que de lo contrario) que la entidad tenga que desprenderse de recursos que comporten beneficios económicos, para liquidar la obligación; y
 - (c) el importe de la obligación pueda ser estimado de forma fiable.
- 21.5 La entidad reconocerá la provisión como un pasivo en el **estado de situación financiera** y reconocerá el importe de la provisión como un **gasto**, a menos que otra sección de esta Norma requiera que el costo se reconozca como parte del costo de un activo, tales como **inventarios** o **propiedades, planta y equipo**.
- 21.6 La condición del párrafo 21.4(a) (obligación en la fecha sobre la que se informa que surge de un suceso pasado) implica que la entidad no tiene otra alternativa más realista que liquidar la obligación. Esto puede ocurrir cuando la entidad tiene una obligación legal que puede ser exigida por ley, o cuando la entidad

tiene una **obligación implícita** porque el suceso pasado (que puede ser una acción de la entidad) ha creado una expectativa válida ante terceros de que cumplirá con sus compromisos o responsabilidades. Las obligaciones que surgirán como consecuencia de las acciones futuras de la entidad (es decir, de la gestión futura) no satisfacen la condición del párrafo 21.4(a), con independencia de lo probable que sea su ocurrencia y aunque surjan de un contrato. Por ejemplo, por causas de tipo comercial o requerimientos legales, una entidad puede pretender o necesitar realizar desembolsos para operar de una manera determinada en el futuro (un ejemplo es la colocación de filtros de humos en un determinado tipo de fábrica). Puesto que la entidad puede evitar el desembolso futuro mediante actuaciones futuras, por ejemplo cambiando su método de llevar a cabo la fabricación o vendiendo la fábrica, no existe una obligación presente de realizar esos desembolsos y, por tanto, no reconocerá provisión alguna para los mismos.

Medición inicial

21.7 Una entidad medirá una provisión como la mejor estimación del importe requerido para cancelar la obligación, en la fecha de presentación. La mejor estimación es el importe que una entidad pagaría racionalmente para liquidar la obligación al final del **periodo sobre el que se informa**, o para transferirla a un tercero en esa fecha.

- (a) Cuando la provisión involucra a un conjunto importante de partidas, la estimación del importe reflejará una ponderación de todos los posibles resultados por sus probabilidades asociadas. En el caso de que el rango de resultados posibles sea un continuo, y cada punto del mismo tenga la misma probabilidad que otro, se utilizará el valor medio del intervalo.
- (b) Cuando la provisión surja de una única obligación, la mejor estimación del importe requerido para cancelar la obligación puede ser el resultado individual que sea más probable. No obstante, también en este caso la entidad considerará otros resultados posibles. Cuando otros resultados posibles sean mucho más caros o mucho más baratos que el resultado más probable, la mejor estimación será un importe mayor o menor, respectivamente, que el resultado más probable.

Cuando el efecto del valor en el tiempo del dinero resulte **significativo**, el importe de la provisión será el **valor presente** de los importes que se espera sean requeridos para liquidar la obligación. La tasa (tasas) de descuento será una tasa (tasas) antes de impuestos que refleje (reflejen) las evaluaciones actuales del mercado correspondientes al valor del dinero en el tiempo. Los riesgos específicos del pasivo deben reflejarse en la tasa de descuento utilizada o en la estimación de los importes requeridos para liquidar la obligación, pero no en ambos.

21.8 Una entidad excluirá, de la **medición** de una provisión, las **ganancias** procedentes por disposiciones esperadas de activos.

21.9 Cuando una parte o la totalidad del importe requerido para cancelar una provisión pueda ser reembolsado por un tercero (por ejemplo, a través de una reclamación a un seguro), la entidad reconocerá el reembolso como un activo

separado solo cuando sea prácticamente seguro que la entidad recibirá dicho reembolso al cancelar la obligación. El importe reconocido para el activo no debe exceder al importe de la provisión. El reembolso por cobrar se presentará en el estado de situación financiera como un activo y no se compensará con la provisión. En el **estado del resultado integral**, la entidad puede compensar cualquier reembolso de terceros contra el gasto relacionado con la provisión.

Medición posterior

- 21.10 Una entidad cargará contra una provisión únicamente los desembolsos para los que fue originalmente reconocida.
- 21.11 Una entidad revisará y ajustará las provisiones en cada fecha de presentación, para reflejar la mejor estimación actual del importe que sería requerido para cancelar la obligación en esa fecha. Cualquier ajuste a los importes previamente reconocidos se reconocerá en **resultados**, a menos que la provisión se hubiera reconocido originalmente como parte del costo de un activo (véase el párrafo 21.5). Cuando una provisión se mida por el valor presente del importe que se espera que sea requerido para cancelar la obligación, la reversión del descuento se reconocerá como un costo financiero en los resultados del periodo en que surja.

Pasivos contingentes

- 21.12 Un pasivo contingente es una obligación posible pero incierta o una obligación presente que no está reconocida porque no cumple una o las dos condiciones de los apartados (b) y (c) del párrafo 21.4. Una entidad no reconocerá un pasivo contingente como un pasivo, excepto en el caso de las provisiones para pasivos contingentes de una adquirida en una **combinación de negocios** (véanse los párrafos 19.20 y 19.21). El párrafo 21.15 requiere revelar un pasivo contingente a menos que la posibilidad de tener una salida de recursos sea remota. Cuando una entidad sea responsable de forma conjunta y solidaria, de una obligación, la parte de la deuda que se espera que cubran las otras partes se tratará como un pasivo contingente.

Activos contingentes

- 21.13 Una entidad no reconocerá un activo contingente como un activo. El párrafo 21.16 requiere que se revele información sobre un activo contingente, cuando sea probable la entrada de beneficios económicos a la entidad. Sin embargo, cuando el flujo de beneficios económicos futuros sea prácticamente cierto, el activo correspondiente no es un activo contingente y, por tanto, es apropiado proceder a reconocerlo.

Información a revelar

Información a revelar sobre provisiones

- 21.14 Para cada tipo de provisión, una entidad revelará lo siguiente:
- (a) una conciliación que muestre:

- (i) el importe en libros al principio y al final del periodo;
 - (ii) las adiciones realizadas durante el periodo, incluyendo los ajustes procedentes de los cambios en la medición del importe descontado;
 - (iii) los importes cargados contra la provisión durante el periodo; y
 - (iv) los importes no utilizados revertidos en el periodo.
- (b) una breve descripción de la naturaleza de la obligación y del importe y calendario esperados de cualquier pago resultante;
 - (c) una indicación acerca de las incertidumbres relativas al importe o al calendario de las salidas de recursos; y
 - (d) el importe de cualquier reembolso esperado, indicando el importe de los activos que hayan sido reconocidos por esos reembolsos esperados.

No se requiere información comparativa para los periodos anteriores.

Información a revelar sobre pasivos contingentes

21.15 A menos que la posibilidad de una eventual salida de recursos para liquidarlo sea remota, una entidad revelará para cada clase de pasivo contingente, en la fecha de presentación, una breve descripción de la naturaleza del mismo y, cuando fuese practicable:

- (a) una estimación de sus efectos financieros, medidos de acuerdo con los párrafos 21.7 a 21.11;
- (b) una indicación de las incertidumbres relacionadas con el importe o el calendario de las salidas de recursos; y
- (c) la posibilidad de cualquier reembolso.

Si es **impracticable** revelar una o más de estas informaciones, este hecho deberá señalarse.

Información a revelar sobre activos contingentes

21.16 Si es probable una entrada de beneficios económicos (con mayor probabilidad de que ocurra que de lo contrario) pero no prácticamente cierta, una entidad revelará una descripción de la naturaleza de los activos contingentes al final del periodo sobre el que se informa y, a menos que involucrase costos o esfuerzos desproporcionados, una estimación de su efecto financiero, medido utilizando los principios establecidos en los párrafos 21.7 a 21.11. Si esta estimación involucrara esfuerzo o costo desproporcionado, la entidad revelará ese hecho y las razones por las que la estimación del efecto financiero involucraría dicho esfuerzo o costo desproporcionado.

Información a revelar perjudicial

21.17 En casos extremadamente excepcionales, puede esperarse que la revelación de información, total o parcial, requerida por los párrafos 21.14 a 21.16 pueda esperarse que perjudique seriamente la posición de la entidad, en disputas con terceros sobre las situaciones que contemplan las provisiones, los pasivos contingentes o los activos contingentes. En estos casos, una entidad no necesita

revelar la información, pero revelará la naturaleza genérica de la disputa, junto con el hecho de que la información no se ha revelado y las razones por las que han llevado a tomar tal decisión.

Apéndice a la Sección 21

Guía para el reconocimiento y la medición de provisiones

Este Apéndice acompaña a la Sección 21 pero no es parte de ella. Proporciona una guía para la aplicación de los requerimientos de la Sección 21 al reconocer y medir provisiones.

Todas las entidades en los ejemplos de este Apéndice tienen el 31 de diciembre como fecha sobre la que se informa. En todos los casos se supone que puede hacerse una estimación fiable de todas las salidas de recursos esperadas. En algunos ejemplos, las circunstancias que se describen pudieran haber producido pérdidas por deterioro del valor de los activos, este aspecto no se trata en los ejemplos. Cuando el efecto del valor temporal del dinero es significativo, las referencias a la “mejor estimación” son al importe del valor presente.

Ejemplo 1 Pérdidas de operación futuras

21A.1 Una entidad determina que es probable que un segmento de sus operaciones incurrirá en pérdidas de operación futuras durante varios años.

Obligación presente como consecuencia de un suceso pasado que obliga—no hay ningún suceso pasado que obligue a la entidad a pagar recursos.

Conclusión—la entidad no reconoce ninguna provisión por pérdidas de operación futuras. Las pérdidas futuras esperadas no cumplen la definición de pasivo. La expectativa de pérdidas de operación futuras puede ser indicativa de que uno o más activos están deteriorados—véase la Sección 27 *Deterioro del Valor de los Activos*.

Ejemplo 2 Contratos de carácter oneroso

21A.2 Un contrato de carácter oneroso es aquél en el que los costos inevitables de cumplir con las obligaciones establecidas en el contrato son mayores que los beneficios económicos que se esperan recibir del mismo. Los costos inevitables del contrato reflejarán el costo neto menor por resolver el mismo, lo que es el importe menor entre el costo de cumplir sus cláusulas y la cuantía de las compensaciones o multas procedentes de su incumplimiento. Por ejemplo, una entidad puede estar requerida contractualmente, en virtud de un arrendamiento operativo, a efectuar pagos para arrendar un activo que ya no utiliza.

Obligación presente como consecuencia de un suceso pasado que obliga—la entidad está contractualmente requerida a pagar recursos por los cuales no recibirá beneficios comparables a cambio.

Conclusión—si una entidad tiene un contrato de carácter oneroso, la entidad reconocerá y medirá la obligación actual resultante del contrato como una provisión.

Ejemplo 3 Reestructuraciones

21A.3 Una reestructuración es un programa planificado y controlado por la gerencia y que cambia significativamente el alcance de un negocio emprendido por una entidad o en la manera en que ese negocio se gestiona.

Obligación presente como consecuencia de un suceso pasado que obliga—una obligación implícita de una reestructuración surge solo cuando una entidad:

- (a) Tiene un plan formal y detallado para reestructurar identificando, al menos:
 - (i) el negocio, o la parte de éste, implicada;
 - (ii) las principales ubicaciones afectadas;
 - (iii) la ubicación, la función y el número aproximado de empleados que serán indemnizados por terminación de sus servicios;
 - (iv) los desembolsos que se llevarán a cabo; y
 - (v) cuándo será implementado el plan; y
- (b) Ha producido una expectativa válida entre los afectados, de que la reestructuración se llevará a cabo, por haber comenzado a implementar el plan o por haber anunciado sus principales características a los afectados.

Conclusión—una entidad reconocerá una provisión por costos de reestructuración únicamente cuando tenga una obligación legal o implícita, en la fecha sobre la que se informa, de realizar la reestructuración.

Ejemplo 4 Garantías

21A.4 Un fabricante ofrece garantías a los compradores de su producto en el momento de realizar sus adquisiciones. En virtud de las condiciones del contrato de venta, el fabricante se compromete a subsanar, por medio de la reparación o de la sustitución de los productos, los defectos de fabricación que se pongan de manifiesto en el transcurso de tres años a partir de la fecha de la venta. Sobre la base de la experiencia, es probable (es decir, con mayor probabilidad de que ocurra que de lo contrario) que se presenten algunas reclamaciones en el periodo de garantía.

Obligación presente como consecuencia de un suceso pasado que obliga—el suceso que obliga es la venta del producto con garantía, la cual da lugar a una obligación legal.

Una salida de recursos que incorporan beneficios económicos en su liquidación—resulta probable para el conjunto de las garantías.

Conclusión—la entidad reconocerá una provisión por el importe de la mejor estimación de los costos de reparar los productos en garantía vendidos antes de la fecha sobre la que se informa.

Ilustración de los cálculos:

En 20X0, se venden productos por importe de 1.000.000 u.m. La experiencia indica que el 90% de los productos vendidos no requieren reparaciones en garantía; el 6% de los productos requieren reparaciones menores que cuestan el 30% del precio de venta; y el 4% de los productos vendidos requieren reparaciones importantes o sustitución que cuestan el 70% del precio de venta. Por consiguiente, los costos estimados de las garantías son los siguientes:

1.000.000 u.m. × 90% × 0	= 0 u.m.
1.000.000 u.m. × 6% × 30%	= 18.000 u.m.
1.000.000 u.m. × 4% × 70%	= 28.000 u.m.
Total	= 46.000 u.m.

Los desembolsos por reparaciones y sustituciones de productos en garantía vendidos en 20X0 se espera que produzcan lo siguiente al final de cada periodo: el 60% en 20X1, el 30% en 20X2, y el 10% en 20X3. Puesto que los flujos de efectivo estimados ya reflejan la probabilidad de las salidas de efectivo, y si se supone que no hay otros riesgos o incertidumbre que deban reflejarse, para determinar el valor presente de esos flujos de efectivo la entidad utilizará una tasa de descuento “libre de riesgo” basada en bonos del estado con el mismo plazo que las salidas de efectivo esperadas (6% para bonos a un año y 7% para bonos a dos y tres años). El cálculo del valor presente, a finales de 20X0, de las salidas de efectivo estimadas con relación a las garantías por los productos vendidos en 20X0 es el siguiente:

Año		Pagos en efectivo esperados (u.m.)	Tasa de descuento	Factor de descuento	Valor presente (u.m.)
1	60% × 46.000 u.m.	27.600	6%	0,9434 (al 6% durante 1 año)	26.038
2	30% × 46.000 u.m.	13.800	7%	0,8734 (al 7% durante 2 años)	12.053
3	10% × 46.000 u.m.	4.600	7%	0,8163 (al 7% durante 3 años)	3.755
Total					41.846

La entidad reconocerá una obligación por garantías de 41.846 u.m. al final de 20X0 por los productos vendidos en 20X0.

Ejemplo 5 Política de reembolso

21A.5 Una tienda de venta al detalle tiene la política de reembolsar las ventas a los clientes que no estén satisfechos con ellas, incluso en los casos en los que no exista la obligación legal de hacerlo. Esta política de reembolso es ampliamente conocida.

Obligación presente como consecuencia de un suceso pasado que obliga—el suceso que obliga es la venta del producto, que da lugar a la obligación implícita, puesto que el comportamiento de la tienda ha creado una expectativa válida en sus clientes de que reembolsará las compras.

Una salida de recursos que incorporan beneficios económicos en su liquidación—probable, puesto que una proporción de los productos se devuelven para su reembolso.

Conclusión—la entidad reconocerá una provisión por importe de la mejor estimación del importe requerido para liquidar los reembolsos.

Ejemplo 6 Cierre de una división—que no se llevará a cabo antes del final del periodo sobre el que se informa

21A.6 El 12 de diciembre de 20X0, el órgano de administración de una entidad decidió cerrar una división. La decisión no se comunicó a ninguno de los afectados antes del final del periodo sobre el que se informa (31 de diciembre de 20X0) ni tampoco se tomó ninguna otra medida para llevar a cabo la decisión tomada.

Obligación presente como consecuencia de un suceso pasado que obliga—no ha habido ningún suceso que obligue y, por tanto, no existe obligación alguna.

Conclusión—la entidad no reconocerá una provisión.

Ejemplo 7 Cierre de una división—comunicación e implementación antes del final del periodo sobre el que se informa

21A.7 El 12 de diciembre de 20X0, el órgano de administración de una entidad tomó la decisión de cerrar una división que fabricaba un determinado producto. El 20 de diciembre de ese 20X0 se acordó por parte del órgano de administración un plan detallado para cerrar, se mandaron cartas a los clientes avisándoles de que buscaran una fuente alternativa de suministro, a la vez que se mandaron los correspondientes avisos de despido al personal que prestaba sus servicios en la división.

Obligación presente como consecuencia de un suceso pasado que obliga—el suceso que obliga es la comunicación de la decisión a los clientes y empleados, lo cual ha dado lugar a una obligación implícita desde esa fecha, puesto que ha creado una expectativa válida respecto al cierre de la división.

Una salida de recursos que incorporan beneficios económicos en su liquidación—probable.

Conclusión—la entidad reconocerá una provisión el 31 de diciembre de 20X0 por el importe de la mejor estimación de los costos incurridos para cerrar la división en la fecha sobre la que se informa.

Ejemplo 8 Actualización de capacitación del personal como consecuencia de cambios en el sistema del impuesto a las ganancias

21A.8 El gobierno ha introducido cambios en el sistema del impuesto a las ganancias. Como consecuencia de esos cambios, una entidad del sector de servicios financieros necesitará los conocimientos de una gran parte de sus empleados de las áreas comercial y administrativa, para asegurarse de que se seguirán observando las regulaciones fiscales. Al final del periodo sobre el que se informa, no se han llevado a cabo acciones de capacitación.

Obligación presente como consecuencia de un suceso pasado que obliga—el cambio de la ley fiscal no impone una obligación sobre una entidad de realizar

alguna actualización de capacitación. No se ha producido ningún suceso que obligue a reconocer la provisión (las propia capacitación).

Conclusión—la entidad no reconocerá una provisión.

Ejemplo 9 Un caso judicial

21A.9 Un cliente ha demandado a la Entidad X, solicitando una indemnización por daños sufridos, según dice el cliente, por utilizar un producto vendido por la Entidad X. Ésta no acepta su responsabilidad argumentando que el cliente no siguió las instrucciones de utilización de dicho producto. Hasta la fecha de autorización de los estados financieros del ejercicio cerrado el 31 de diciembre de 20X1 para su emisión, los abogados de la entidad eran de la opinión de que la entidad probablemente no sería declarada culpable. Sin embargo, cuando la entidad estaba elaborando sus estados financieros correspondientes al periodo contable cerrado el 31 de diciembre del año 20X2, los abogados opinaban que, tras los últimos desarrollos del proceso judicial, era probable que la entidad fuera declarada culpable:

(a) al 31 de diciembre de 20X1

Obligación presente como consecuencia de un suceso pasado que obliga—según la evidencia disponible en la fecha de aprobación de los estados financieros, no existe obligación alguna a consecuencia de sucesos pasados.

Conclusión—no se reconocerá una provisión. La cuestión se revelará como un pasivo contingente, a menos que la probabilidad de salida de recursos se considere remota.

(b) al 31 de diciembre de 20X2

Obligación presente como consecuencia de un suceso pasado que obliga—según la evidencia disponible, existe una obligación presente. El suceso que obliga es la venta del producto al cliente.

Una salida de recursos que incorporan beneficios económicos en su liquidación—probable.

Conclusión—se reconocerá una provisión por la mejor estimación del importe para cancelar la obligación a 31 de diciembre de 20X2 y el gasto se reconocerá en resultados. No es una corrección de un error de 20X1 porque, según la evidencia disponible en la fecha de aprobación de los estados financieros de 20X1, no se debería haber reconocido ninguna provisión en esa fecha.

Sección 22 *Pasivos y Patrimonio*

Alcance de esta sección

- 22.1 Esta Sección establece los principios para clasificar los **instrumentos financieros** como **pasivos** o como **patrimonio**, y trata la contabilización de los instrumentos de patrimonio emitidos para individuos u otras partes que actúan en capacidad de inversores en instrumentos de patrimonio (es decir, en calidad de **propietarios**). La Sección 26 *Pagos Basados en Acciones* trata la contabilización de una transacción en la que la entidad recibe bienes o servicios de empleados y de otros vendedores que actúan en calidad de vendedores de bienes y servicios (incluyendo los servicios a los empleados) como contraprestación por los instrumentos de patrimonio (incluyendo acciones u opciones sobre acciones).
- 22.2 Esta Sección se aplicará cuando se clasifiquen todos los tipos de instrumentos financieros, excepto a:
- las participaciones en **subsidiarias, asociadas y negocios conjuntos** que se contabilicen de acuerdo con la Sección 9 *Estados Financieros Consolidados y Separados*, la Sección 14 *Inversiones en Asociadas* o la Sección 15 *Inversiones en Negocios Conjuntos*.
 - los derechos y obligaciones de los empleadores derivados de planes de **beneficios a los empleados**, a los que se aplique la Sección 28 *Beneficios a los Empleados*.
 - los contratos por contraprestaciones contingentes en una **combinación de negocios** (véase la Sección 19 *Combinaciones de Negocios y Plusvalía*). Esta exención se aplicará solo a la adquirente.
 - Los instrumentos financieros, contratos y obligaciones derivados de **transacciones con pagos basados en acciones** a los que se aplica la Sección 26, excepto por lo dispuesto en los párrafos 22.3 a 22.6, que serán de aplicación a las **acciones propias en cartera** adquiridas, vendidas, emitidas o liquidadas que tengan relación con planes de opciones sobre acciones para los empleados, planes de compra de acciones para los empleados y todos los demás acuerdos con **pagos basados en acciones**.

Clasificación de un instrumento financiero como pasivo o patrimonio

- 22.3 Patrimonio es la participación residual en los **activos** de una entidad, una vez deducidos todos sus pasivos. Un pasivo es una obligación presente de la entidad, surgida a raíz de sucesos pasados, al vencimiento de la cual, y para cancelarla, la entidad espera desprenderse de recursos que incorporan beneficios económicos. El Patrimonio incluye inversiones hechas por los propietarios de una entidad, más incrementos en esas inversiones ganados a través de operaciones rentables y retenidos para el uso en las operaciones de la entidad, menos reducciones de las inversiones de los propietarios como resultado de operaciones no rentables y de distribuciones a los propietarios.

- 22.3A Una entidad clasificará un instrumento financiero como un **pasivo financiero** o como patrimonio de acuerdo con la esencia del acuerdo contractual, no simplemente por su forma legal, y de acuerdo con las definiciones de un pasivo financiero y de un instrumento de patrimonio. A menos que una entidad tenga un derecho incondicional de evitar la entrega de **efectivo** u otro **activo financiero** para liquidar una obligación contractual, la obligación cumple la definición de un pasivo financiero, y se clasificará como tal, excepto en el caso de los instrumentos clasificados como instrumentos de patrimonio de acuerdo con el párrafo 22.4.
- 22.4 Algunos instrumentos financieros que cumplen la definición de pasivo se clasifican como patrimonio porque representan el interés residual de los activos netos de la entidad:
- (a) Un instrumento con opción de venta es un instrumento financiero que proporciona al tenedor el derecho de volver a vender el instrumento al emisor a cambio de efectivo o de otro activo financiero o que el emisor vuelve a rescatar o recomprar automáticamente en el momento en que tenga lugar un suceso futuro incierto o la muerte o retiro del tenedor de dicho instrumento. Un instrumento con opción de venta se clasificará como un instrumento de patrimonio si tiene todas las características siguientes:
 - (i) Otorga al tenedor el derecho a una participación proporcional en los activos netos de la entidad en caso de liquidación de ésta. Los activos netos de la entidad son los que se mantienen después de deducir todos los demás derechos sobre sus activos.
 - (ii) El instrumento se encuentra en la clase de instrumentos que está subordinada a todas las demás clases de instrumentos.
 - (iii) Todos los instrumentos financieros de la clase de instrumentos que está subordinada a todas las demás clases de instrumentos tienen características idénticas.
 - (iv) Además de la obligación contractual para el emisor de recomprar o rescatar el instrumento a cambio de efectivo o de otro activo financiero, el instrumento no incluye ninguna obligación contractual de entregar a otra entidad efectivo u otro activo financiero, ni de intercambiar activos financieros o pasivos financieros con otra entidad en condiciones que sean potencialmente desfavorables para la entidad, y no constituye un contrato que sea o pueda ser liquidado utilizando instrumentos de patrimonio propio de la entidad.
 - (v) Los flujos de efectivo totales esperados atribuibles al instrumento a lo largo de su vida se basan sustancialmente en los **resultados**, en el cambio en los activos netos reconocidos o en el cambio en el **valor razonable** de los activos netos reconocidos y no reconocidos de la entidad a lo largo de la vida del instrumento (excluyendo cualesquiera efectos del instrumento).

- (b) Los instrumentos, o componentes de instrumentos, que están subordinados a todas las demás clases de instrumentos se clasifican como patrimonio si imponen a la entidad una obligación de entregar a terceros una participación proporcional de los activos netos de la entidad solo en el momento de la liquidación.

22.5 Los siguientes son ejemplos de instrumentos que se clasifican como pasivos en lugar de como patrimonio:

- (a) Un instrumento se clasifica como pasivo si la distribución de activos netos en el momento de la liquidación está sujeta a un importe máximo (techo). Por ejemplo, en la liquidación, si los tenedores del instrumento reciben una participación proporcional de los activos netos, pero este importe está limitado a un techo y los activos netos en exceso se distribuyen a una institución benéfica o al gobierno, el instrumento no se clasifica como patrimonio.
- (b) Un instrumento con opción de venta se clasifica como patrimonio si, al ejercer la opción de venta, el tenedor recibe una participación proporcional de los activos netos de la entidad que se mide de acuerdo con esta Norma. Sin embargo, si el tenedor tiene derecho a un importe medido sobre alguna otra base (tal como PCGA locales), el instrumento se clasifica como pasivo.
- (c) Un instrumento se clasificará como un pasivo si obliga a la entidad a realizar pagos al tenedor antes de la liquidación, tales como un dividendo obligatorio.
- (d) Un instrumento con opción de venta clasificado como patrimonio en los **estados financieros** de la subsidiaria se clasificará como un pasivo en los estados financieros consolidados de la controladora.
- (e) Una acción preferente que estipula un rescate obligatorio por el emisor por un importe fijo o determinable en una fecha futura fija o determinable, o que da al tenedor el derecho de requerir al emisor el rescate de instrumento en o después de una fecha en particular por un importe fijo o determinable es un pasivo financiero.

22.6 Las aportaciones de socios de entidades cooperativas e instrumentos similares son patrimonio si:

- (a) la entidad tiene un derecho incondicional para rechazar el rescate de las aportaciones de los socios; o
- (b) el rescate está incondicionalmente prohibido por la ley local, por el reglamento o por los estatutos de la entidad.

Emisión inicial de acciones u otros instrumentos de patrimonio

22.7 Una entidad reconocerá la emisión de acciones o de otros instrumentos de patrimonio como patrimonio cuando emita esos instrumentos y otra parte esté obligada a proporcionar efectivo u otros recursos a la entidad a cambio de éstos:

- (a) si los instrumentos de patrimonio se emiten antes de que la entidad reciba el efectivo u otros recursos, la entidad presentará el importe por cobrar como una compensación al patrimonio en su **estado de situación financiera**, no como un activo;
 - (b) si la entidad recibe el efectivo u otros recursos antes de que se emitan los instrumentos de patrimonio, y no se puede requerir a la entidad el reembolso del efectivo o de los otros recursos recibidos, la entidad reconocerá el correspondiente incremento en el patrimonio en la medida de la contraprestación recibida: y
 - (c) en la medida en que los instrumentos de patrimonio hayan sido suscritos pero no emitidos, y la entidad no haya todavía recibido el efectivo o los otros recursos, no reconocerá un incremento en el patrimonio.
- 22.8 Una entidad medirá instrumentos de patrimonio, distintos a los emitidos como parte de una combinación de negocios o los contabilizados de acuerdo con los párrafos 22.15A y 22.15B, al valor razonable del efectivo u otros recursos recibidos o por recibir, neto de **costos de transacción**. Si se aplaza el pago y el valor en el tiempo del dinero es **significativo**, la **medición** inicial se hará sobre la base del **valor presente**.
- 22.9 Una entidad contabilizará los costos de transacción de una transacción de patrimonio como una deducción del patrimonio. El **impuesto a las ganancias** relacionado con los costos de transacción se contabilizará de acuerdo con la Sección 29 *Impuesto a las Ganancias*.
- 22.10 Las leyes que sean aplicables determinarán cómo se presenta en el estado de situación financiera el incremento en el patrimonio que surge de la emisión de acciones u otros instrumentos de patrimonio. Por ejemplo, puede requerirse que el valor a la par (u otro valor nominal) de las acciones y el importe pagado en exceso del valor a la par se presenten de forma separada.

Venta de opciones, derechos y certificados de opciones para compra de acciones (warrants)

- 22.11 Una entidad aplicará los principios de los párrafos 22.7 a 22.10 a las emisiones de patrimonio por medio de ventas de opciones, derechos, certificados de opciones para compra de acciones (warrants) e instrumentos de patrimonio similares.

Capitalización de ganancias o emisiones gratuitas y división de acciones

- 22.12 Una capitalización de ganancias o una emisión gratuita (conocida algunas veces como dividendo en forma de acciones) consiste en la entrega de nuevas acciones a los accionistas en proporción a sus acciones antiguas. Por ejemplo, una entidad puede dar a sus accionistas un dividendo de una acción por cada cinco acciones antiguas que tengan. Una división de acciones (conocido algunas veces como una división de acciones) es la división de las acciones existentes en múltiples acciones. Por ejemplo, en una división de acciones, cada accionista puede recibir una acción adicional por cada acción poseída. En algunos casos,

las acciones previamente en circulación se cancelan y son reemplazadas por nuevas acciones. La capitalización de ganancias y emisiones gratuitas, así como las divisiones de acciones no cambian el patrimonio total. Una entidad reclasificará los importes dentro del patrimonio como lo requiera la legislación aplicable.

Deuda convertible o instrumentos financieros compuestos similares

- 22.13 En la emisión de deuda convertible o de **instrumentos financieros compuestos** similares que contengan un componente de pasivo y un componente de patrimonio, una entidad distribuirá el producto entre el componente de pasivo y el componente de patrimonio. Para realizar la distribución, la entidad determinará primero el importe del componente de pasivo como el valor razonable de un pasivo similar que no tenga un componente de conversión o un componente de patrimonio asociado similar. La entidad distribuirá el importe residual como el componente de patrimonio. Los costos de la transacción se distribuirán entre el componente de deuda y el componente de patrimonio sobre la base de sus valores razonables relativos.
- 22.14 La entidad no revisará la distribución en un periodo posterior.
- 22.15 En periodos posteriores a la emisión de los instrumentos, la entidad contabilizará el componente de pasivo de la forma siguiente:
- (a) De acuerdo con la Sección 11 *Instrumentos Financieros Básicos* si el componente de pasivo cumple las condiciones del párrafo 11.9. En estos casos la entidad reconocerá sistemáticamente cualquier diferencia entre el componente de pasivo y el importe principal por pagar al vencimiento como un **gasto** por intereses adicional utilizando el **método de la tasa de interés efectiva** (véanse los párrafos 11.15 a 11.20).
 - (b) De acuerdo con la Sección 12 *Otros Temas relacionados con los Instrumentos Financieros* si el componente de pasivo cumple las condiciones del párrafo 11.9.

Cancelación de pasivos financieros con instrumentos de patrimonio

- 22.15A Una entidad puede renegociar las condiciones de un pasivo financiero con un acreedor suyo con el resultado de que cancela el pasivo total o parcialmente mediante la emisión de instrumentos de patrimonio para el acreedor. La emisión de instrumentos de patrimonio constituye la contraprestación pagada de acuerdo con el párrafo 11.38. Una entidad medirá los instrumentos de patrimonio emitidos a su valor razonable. Sin embargo, si el valor razonable de los instrumentos de patrimonio emitidos no puede medirse con fiabilidad sin esfuerzo o costo desproporcionado, dichos instrumentos de patrimonio deberán medirse al valor razonable del pasivo financiero cancelado. Una entidad dará de baja en cuentas el pasivo financiero, o parte de éste, de acuerdo con los párrafos 11.36 a 11.38.

- 22.15B Si parte de la contraprestación pagada está relacionada con una modificación de las condiciones de la parte del pasivo que permanece, la entidad distribuirá la contraprestación pagada entre la parte del pasivo cancelado y la parte del pasivo que queda pendiente. Esta distribución debe realizarse sobre una base razonable. Si el pasivo que permanece ha sido sustancialmente modificado, la entidad contabilizará la modificación como la cancelación del pasivo original y el **reconocimiento** de un pasivo nuevo conforme requiere el párrafo 11.37.
- 22.15C Una entidad no aplicará los párrafos 22.15A y 22.15B a transacciones en situaciones en las que:
- el acreedor sea también un accionista directo o indirecto y esté actuando en su condición directa o indirecta de tal;
 - el acreedor y la entidad están controlados por la misma parte o partes antes y después de la transacción y la esencia de la transacción incluye una distribución de patrimonio por parte de la entidad, o una contribución de patrimonio a ésta; o
 - la cancelación del pasivo financiero mediante la emisión de instrumentos de patrimonio es acorde con las condiciones iniciales del pasivo financiero (véanse los párrafos 22.13 a 22.15).

Acciones propias en cartera

- 22.16 Las acciones propias en cartera son instrumentos del patrimonio de una entidad que han sido emitidos y posteriormente readquiridos por ésta. Una entidad deducirá del patrimonio el valor razonable de la contraprestación entregada por las acciones propias en cartera. La entidad no reconocerá una **ganancia** o pérdida en resultados por la compra, venta, emisión o cancelación de acciones propias en cartera.

Distribuciones a los propietarios

- 22.17 Una entidad reducirá del patrimonio el importe de las distribuciones a los propietarios (tenedores de sus instrumentos de patrimonio). El impuesto a las ganancias relacionado con la distribución a los propietarios se contabilizará de acuerdo con la Sección 29.
- 22.18 En ocasiones, una entidad distribuye activos distintos al efectivo a los propietarios (“distribuciones distintas al efectivo”). Cuando una entidad declare este tipo de distribución y tenga obligación de distribuir activos distintos al efectivo a los propietarios, reconocerá un pasivo. Medirá el pasivo al valor razonable de los activos a distribuir a menos que cumpla las condiciones del párrafo 22.18A. Al final de cada **periodo sobre el que se informa**, así como en la fecha de liquidación, la entidad revisará y ajustará el **importe en libros** del dividendo a pagar para reflejar los cambios en el valor razonable de los activos a distribuir, reconociendo cualquier variación en el patrimonio como ajuste al importe de la distribución. Cuando una entidad liquide el dividendo por pagar, reconocerá en el resultado del periodo la diferencia, si la hubiera, entre el importe en libros de los activos distribuidos y el importe en libros del dividendo por pagar.

- 22.18A Si el valor razonable de los activos distribuidos no puede medirse con fiabilidad sin esfuerzo o costo desproporcionado, el pasivo se medirá al importe en libros de los activos a distribuir. Si con anterioridad a la determinación el valor razonable de los activos a distribuir puede medirse con fiabilidad sin esfuerzo o costo desproporcionado, el pasivo se medirá nuevamente a valor razonable con el ajuste correspondiente realizado al importe de la distribución contabilizada de acuerdo con el párrafo 22.18.
- 22.18B Los párrafos 22.18 y 22.18A no se aplicarán a las distribuciones de activos distintos al efectivo que estén controlados finalmente por la misma parte o partes antes y después de la distribución. Esta exclusión se aplicará a los estados financieros separados, individuales y **consolidados** de la entidad que realice la distribución.

Participaciones no controladoras y transacciones en acciones de una subsidiaria consolidada

- 22.19 En los estados financieros consolidados, se incluirá en el patrimonio una **participación no controladora** en los activos netos de una subsidiaria. Una entidad tratará los cambios en la **participación** controladora de una controladora en una subsidiaria que no den lugar a una pérdida de **control** como transacciones con los propietarios en su capacidad de tales. Por consiguiente, se ajustará el importe en libros de las participaciones no controladoras para reflejar el cambio en la participación de la controladora en los activos netos de la subsidiaria. Cualquier diferencia entre el importe por el que se ajusten las participaciones no controladoras y el valor razonable de la contraprestación pagada o recibida, si existiese, se reconocerá directamente en el patrimonio y se atribuirá a los propietarios de la controladora. Una entidad no reconocerá ganancia ni pérdida por estos cambios. Asimismo, una entidad no reconocerá ningún cambio en el importe en libros de los activos (incluyendo la **plusvalía**) o de los pasivos como resultado de estas transacciones.

Información a revelar

- 22.20 Si el valor razonable de los activos a distribuir, como se describe en los párrafos 22.18 y 22.18A no puede medirse con fiabilidad sin esfuerzo o costo desproporcionado, la entidad revelará ese hecho y las razones por las que una medición del valor razonable fiable involucraría un esfuerzo o costo desproporcionado.

Apéndice a la Sección 22

Ejemplo de la contabilización de deuda convertible por parte del emisor

El Apéndice acompaña a la Sección 22 pero no es parte de ella. Proporciona una guía para la aplicación de los requerimientos de los párrafos 22.13 a 22.15.

El 1 de enero de 20X5, una entidad emite 500 bonos convertibles. Los bonos son emitidos a la par con un valor nominal de 100 u.m. por título y son por cinco años, sin costos de transacción. El importe total de la emisión es de 50.000 u.m. El interés es pagadero anualmente al final del periodo, a una tasa de interés anual del 4 por ciento. Cada bono es convertible, a discreción del emisor, en 25 acciones ordinarias en cualquier momento hasta el vencimiento. En el momento de la emisión de los bonos, la tasa de interés de mercado para una deuda similar sin posibilidad de conversión es del 6 por ciento.

Cuando se emite el instrumento, primero se debe valorar el componente de pasivo, y la diferencia entre el importe total de la emisión (que es el valor razonable del instrumento en su totalidad) y el valor razonable del componente de pasivo se asigna al componente de patrimonio. El valor razonable del componente de pasivo se calcula mediante la determinación de su valor presente usando la tasa de descuento del 6 por ciento. Estos cálculos y los asientos en el libro diario son como se muestra:

	u.m.
Importe de la emisión del bono (A)	50.000
Valor presente del principal al final de cinco años (véanse los cálculos)	37.363
Valor presente del interés pagadero anualmente al final del periodo de cinco años	8.425
Valor presente del pasivo, que es el valor razonable del componente de pasivo (B)	45.788
Valor residual, que es el valor razonable del componente de patrimonio(A) – (B)	4.212

El emisor de los bonos realiza el siguiente asiento en el libro diario por la emisión efectuada el 1 de enero de 20X5:

Dr Efectivo	50.000 u.m.	
Pasivo financiero – Bono convertible		45.788 u.m.
Cr Patrimonio		4.212 u.m.

El importe de 4.212 u.m. representa un descuento sobre la emisión de los bonos, de modo que el asiento también podría mostrarse como “bruto”:

Dr Efectivo	50.000 u.m.
Dr Descuento del bono	4.212 u.m.

continúa...

...continuación

Cr Pasivo financiero – Bono convertible	50.000 u.m.
Cr Patrimonio	4.212 u.m.

Después de la emisión, el emisor amortizará el descuento del bono de acuerdo con la siguiente tabla:

	(a) Pago por intereses (u.m.)	(b) Total de gastos por intereses (u.m.) = 6% × (e)	(c) Amortización de descuento del bono (u.m.) = (b) – (a)	(d) Descuento del bono (u.m.) = (d) – (c)	(e) Pasivo neto (u.m.) = 50.000 – (d)
1/1/20X5				4.212	45.788
31/12/20X5	2.000	2.747	747	3.465	46.535
31/12/20X6	2.000	2.792	792	2.673	47.327
31/12/20X7	2.000	2.840	840	1.833	48.167
31/12/20X8	2.000	2.890	890	943	49.057
31/12/20X9	2.000	2.943	943	0	50.000
Totales	10.000	14.212	4.212		

Al final de 20X5, el emisor realizaría el siguiente asiento en el libro diario:

Dr Gastos por intereses	2.747 u.m.	
Cr Descuento del bono		747 u.m.
Cr Efectivo		2.000 u.m.

Cálculos

Valor presente del principal de 50.000 u.m. al 6 por ciento

$$50.000 \text{ u.m.} / (1,06)^5 = 37.363 \text{ u.m.}$$

Valor presente de la anualidad por intereses de 2.000 u.m. (= 50.000 u.m. × 4 por ciento) a pagar al final de cada cinco años

Los pagos anuales por intereses de 2.000 u.m. constituyen una anualidad—una corriente de flujo de efectivo con un número limitado (n) de pagos periódicos (C), por cobrar en las fechas de la “1” a la “n”. Para calcular el valor presente de esta anualidad, los pagos futuros se descuentan mediante la tasa de interés periódica (i) usando la siguiente fórmula:

$$PV = \frac{C}{i} \times \left[1 - \frac{1}{(1+i)^n} \right]$$

Por lo tanto, el valor presente de los pagos por intereses de 2.000 u.m. es

$$(2.000/0,06) \times [1 - [(1/1,06)^5]] = 8.425 \text{ u.m.}$$

Este es equivalente a la suma de los valores presentes de los cinco pagos de 2.000 u.m. individuales, como sigue:

	u.m.
Valor presente del pago por intereses a 31 de diciembre de 20X5 = $2.000/1,06$	1.887
Valor presente del pago por intereses a 31 de diciembre de 20X6 = $2.000/1,06^2$	1.780
Valor presente del pago por intereses a 31 de diciembre de 20X7 = $2.000/1,06^3$	1.679
Valor presente del pago por intereses a 31 de diciembre de 20X8 = $2.000/1,06^4$	1.584
Valor presente del pago por intereses a 31 de diciembre de 20X9 = $2.000/1,06^5$	1.495
Total	8.425

Otra forma todavía de calcular esto es utilizar una tabla de valor presente de una anualidad ordinaria al final del periodo, cinco periodos, tasa de interés del 6 por ciento por periodo. (En Internet se pueden encontrar fácilmente estas tablas.) El factor del valor presente es 4,2124. La multiplicación de este factor por el pago anual de 2.000 u.m. determina el valor presente de 8.425 u.m.

Sección 23 *Ingresos de actividades ordinarias*

Alcance de esta sección

- 23.1 Esta Sección se aplicará al contabilizar **ingresos de actividades ordinarias** procedentes de las siguientes transacciones y sucesos:
- (a) la venta de bienes (si los produce o no la entidad para su venta o los adquiere para su reventa);
 - (b) la prestación de servicios;
 - (c) **los contratos de construcción** en los que la entidad es el contratista; y
 - (d) el uso, por parte de terceros, de **activos** de la entidad que produzcan intereses, regalías o dividendos.
- 23.2 Los ingresos de actividades ordinarias u otros **ingresos** que surgen de algunas transacciones y sucesos se tratan en otras secciones de esta Norma:
- (a) acuerdos de **arrendamiento** (véase la Sección 20 *Arrendamientos*);
 - (b) dividendos y otros ingresos que surgen de inversiones contabilizadas por el método de la participación (véase la Sección 14 *Inversiones en Asociadas* y la Sección 15 *Inversiones en Negocios Conjuntos*);
 - (c) cambios en el **valor razonable de activos financieros y pasivos financieros**, o su disposición (véase la Sección 11 *Instrumentos Financieros Básicos* y la Sección 12 *Otros Temas relacionados con los Instrumentos Financieros*);
 - (d) cambios en el valor razonable de **propiedades de inversión** (véase la Sección 16 *Propiedades de Inversión*);
 - (e) **reconocimiento** inicial y cambios en el valor razonable de los **activos biológicos** relacionados con la **actividad agrícola** (véase la Sección 34 *Actividades Especializadas*); y
 - (f) reconocimiento inicial de **productos agrícolas** (véase la Sección 34).

Medición de los ingresos de actividades ordinarias

- 23.3 Una entidad medirá los ingresos de actividades ordinarias al valor razonable de la contraprestación recibida o por recibir. El valor razonable de la contraprestación, recibida o por recibir, tiene en cuenta el importe de cualesquiera descuentos comerciales, descuentos por pronto pago y rebajas por volumen de ventas que sean practicados por la entidad.
- 23.4 Una entidad incluirá en los ingresos de actividades ordinarias solamente las entradas brutas de beneficios económicos recibidos y por recibir por parte de la entidad, actuando por cuenta propia. Una entidad excluirá de los ingresos de actividades ordinarias todos los importes recibidos por cuenta de terceras partes tales como impuestos sobre las ventas, impuestos sobre productos o servicios o impuestos sobre el valor añadido. En una relación de agencia, una entidad (el

agente) incluirá en los ingresos de actividades ordinarias solo el importe de su comisión. Los importes recibidos por cuenta del principal no son ingresos de actividades ordinarias de la entidad.

Pago diferido

23.5 Cuando se difieren las entradas de **efectivo** o **equivalentes al efectivo** y el acuerdo constituye efectivamente una transacción financiera, el valor razonable de la contraprestación es el **valor presente** de todos los cobros futuros determinados utilizando una **tasa de interés imputada**. Una transacción financiera surge cuando, por ejemplo, una entidad concede un crédito sin intereses al comprador o acepta un efecto comercial, cargando al comprador una tasa de interés menor que la del mercado, como contraprestación por la venta de bienes. La tasa de interés imputada a la operación será, de entre las dos siguientes, la que mejor se pueda determinar:

- (a) la tasa vigente para un instrumento similar de un emisor con una calificación crediticia similar; o
- (b) la tasa de interés que iguala el nominal del instrumento utilizado, debidamente descontado, al precio al contado de los bienes o servicios vendidos.

Una entidad reconocerá la diferencia entre el valor presente de todos los cobros futuros y el importe nominal de la contraprestación como ingreso de actividades ordinarias por intereses, de acuerdo con los párrafos 23.28 y 23.29 y con la Sección 11.

Intercambios de bienes o servicios

23.6 Una entidad no reconocerá ingresos de actividades ordinarias:

- (a) cuando se intercambien bienes o servicios por bienes o servicios de naturaleza y valor similar; o
- (b) cuando se intercambien bienes o servicios por bienes o servicios de naturaleza diferente, pero la transacción carezca de carácter comercial.

23.7 Una entidad reconocerá ingresos de actividades ordinarias cuando los bienes se vendan o los servicios se intercambien por bienes o servicios de naturaleza diferente en una transacción de carácter comercial. En ese caso, la entidad medirá la transacción:

- (a) al valor razonable de los bienes o servicios recibidos, ajustado por el importe de cualquier efectivo o equivalentes al efectivo transferidos;
- (b) si el importe según (a), no se puede medir con fiabilidad, entonces por el valor razonable de los bienes o servicios entregados, ajustado por el importe de cualquier efectivo o equivalentes al efectivo transferidos; o
- (c) si no se puede medir con fiabilidad el valor razonable ni de los activos recibidos ni de los activos entregados, entonces por el **importe en libros** de los activos entregados, ajustado por el importe de cualquier efectivo equivalentes al efectivo transferidos.

Identificación de la transacción de ingresos de actividades ordinarias

- 23.8 Normalmente, una entidad aplicará los criterios de reconocimiento de ingresos de actividades ordinarias de esta sección por separado a cada transacción. Sin embargo, una entidad aplicará los criterios de reconocimiento a los componentes identificables por separado de una única transacción cuando sea necesario para reflejar la esencia de ésta. Por ejemplo, una entidad aplicará los criterios de reconocimiento a los componentes identificables de forma separada de una única transacción cuando el precio de venta de un producto incluya un importe identificable por servicios posteriores. Por el contrario, una entidad aplicará los criterios de reconocimiento a dos o más transacciones, conjuntamente, cuando estén ligadas de forma que el efecto comercial logrado no pueda ser entendido sin referencia al conjunto completo de transacciones. Por ejemplo, una entidad aplicará los criterios de reconocimiento a dos o más transacciones de forma conjunta cuando venda bienes y, al mismo tiempo, tome un acuerdo separado para recomprar esos bienes en una fecha posterior, con lo que se niega el efecto sustantivo de la transacción.
- 23.9 A veces, como parte de una transacción de venta, una entidad concede a su cliente un premio por fidelización que éste puede canjear en el futuro en forma de bienes o servicios gratuitos o descuentos sobre éstos. En este caso, de acuerdo con el párrafo 23.8, la entidad contabilizará los créditos-premio como un componente identificable de forma separada de la transacción de ventas inicial. La entidad distribuirá el valor razonable de la contraprestación recibida o por recibir por la venta inicial entre los créditos-premio y otros componentes de la venta. La contraprestación distribuida entre los créditos-premio se medirá tomando como referencia su valor razonable, es decir, según el importe por el que los créditos-premio podrían venderse por separado.

Venta de bienes

- 23.10 Una entidad reconocerá ingresos de actividades ordinarias procedentes de la venta de bienes cuando se satisfagan todas y cada una de las siguientes condiciones:
- (a) la entidad ha transferido al comprador los riesgos y ventajas, de tipo significativo, derivados de la propiedad de los bienes;
 - (b) la entidad no conserva para sí ninguna implicación en la gestión corriente de los bienes vendidos, en el grado usualmente asociado con la propiedad, ni retiene el control efectivo sobre los mismos;
 - (c) el importe de los ingresos de actividades ordinarias pueda medirse con fiabilidad;
 - (d) sea **probable** que la entidad obtenga los beneficios económicos asociados con la transacción; y
 - (e) los costos incurridos, o por incurrir, en relación con la transacción pueden ser medidos con fiabilidad.

- 23.11 El proceso de evaluación de cuándo una entidad ha transferido al comprador los riesgos y ventajas significativos que implica la propiedad, requiere un examen de las circunstancias de la transacción. En la mayoría de los casos, la transferencia de los riesgos y ventajas de la propiedad coincidirá con la transferencia de la titularidad legal o el traspaso de la posesión al comprador. Este es el caso en la mayor parte de las ventas al por menor. En otros casos, la transferencia de los riesgos y las ventajas inherentes a la propiedad tendrá lugar en un momento diferente del de la transferencia de la titularidad legal o del traspaso de la posesión de los bienes.
- 23.12 Una entidad no reconocerá ingresos de actividades ordinarias si conserva riesgos y recompensas significativos inherentes a la propiedad. Ejemplos de situaciones en las que la entidad puede conservar riesgos y ventajas inherentes a la propiedad, son:
- (a) cuando la entidad conserva una obligación por funcionamiento insatisfactorio, que no cubierta por las condiciones normales de garantía;
 - (b) cuando el cobro de ingresos de actividades ordinarias procedentes de una determinada venta está condicionado a la venta por parte del comprador de los bienes;
 - (c) cuando los bienes se venden sujetos a instalación y ésta es una parte sustancial del contrato que no se ha completado todavía; y
 - (d) Cuando el comprador tiene el derecho de rescindir la compra por una razón especificada en el contrato de venta, o a discreción exclusiva del comprador sin ningún motivo, y la entidad tiene incertidumbre acerca de la probabilidad de devolución.
- 23.13 Si una entidad conserva solo una parte insignificante de la propiedad, la transacción es una venta y la entidad reconocerá los ingresos de actividades ordinarias. Por ejemplo, un vendedor reconocerá los ingresos de actividades ordinarias cuando conserve la titularidad legal de los bienes con el único propósito de asegurar el cobro de la deuda. De forma similar, una entidad reconocerá los ingresos de actividades ordinarias cuando ofrezca una devolución si los bienes están defectuosos o si el cliente no está satisfecho por otros motivos, y la entidad pueda estimar con fiabilidad las devoluciones. En estos casos, la entidad reconocerá una **provisión** por devoluciones de acuerdo con la Sección 21 *Provisiones y Contingencias*.

Prestación de servicios

- 23.14 Cuando el resultado de una transacción que involucre la prestación de servicios pueda ser estimado con fiabilidad, una entidad reconocerá los ingresos de actividades ordinarias asociados con la transacción, por referencia al grado de terminación de la transacción al final del **periodo sobre el que se informa** (a veces conocido como el método del porcentaje de terminación). El resultado de una transacción puede ser estimado con fiabilidad cuando se cumplen todas y cada una de las siguientes condiciones:

- (a) el importe de los ingresos de actividades ordinarias pueda medirse con fiabilidad;
- (b) sea probable que la entidad reciba los beneficios económicos asociados con la transacción;
- (c) el grado de realización de la transacción, al final del periodo sobre el que se informa, pueda ser medido con fiabilidad; y
- (d) los costos incurridos en la transacción, y los costos para completarla, puedan medirse con fiabilidad.

Los párrafos 23.21 a 23.27 proporcionan una guía para la aplicación del método del porcentaje de terminación.

- 23.15 Cuando los servicios se presten a través de un número indeterminado de actos a lo largo de un periodo especificado, una entidad reconocerá los ingresos de actividades ordinarias de forma lineal a lo largo del periodo especificado, a menos que haya evidencia de que otro método representa mejor el grado de terminación. Cuando un acto específico sea mucho más significativo que el resto, la entidad pospondrá el reconocimiento de los ingresos de actividades ordinarias hasta que el mismo se ejecute.
- 23.16 Cuando el resultado de la transacción que involucre la prestación de servicios no pueda estimarse de forma fiable, una entidad reconocerá los ingresos de actividades ordinarias solo en la medida de los **gastos** reconocidos que se consideren recuperables.

Contratos de construcción

- 23.17 Cuando el resultado de un contrato de construcción pueda estimarse con fiabilidad, una entidad reconocerá los ingresos de actividades ordinarias del contrato y los costos del contrato asociados con el contrato de construcción como ingresos de actividades ordinarias y gastos, respectivamente, por referencia al grado de terminación de la actividad del contrato al final del periodo sobre el que se informa (a veces conocido como el método del porcentaje de terminación). La estimación fiable del resultado requiere estimaciones fiables del grado de terminación, costos futuros y cobrabilidad de certificaciones. Los párrafos 23.21 a 23.27 proporcionan una guía para la aplicación del método del porcentaje de terminación.
- 23.18 Generalmente, los requerimientos de esta sección se aplicarán por separado a cada contrato de construcción. Sin embargo, en ciertas circunstancias, es necesario aplicar esta sección a los componentes identificables por separado de un único contrato, o a un grupo de contratos para reflejar mejor la esencia económica de éstos.
- 23.19 Si un contrato cubre varios activos, la construcción de cada activo deberá tratarse como un contrato de construcción separado cuando:
- (a) se han presentado propuestas económicas separadas para cada activo;

- (b) cada activo ha estado sujeto a negociación separada, y el constructor y el cliente tienen la posibilidad de aceptar o rechazar la parte del contrato relacionada con cada activo; y
 - (c) pueden identificarse los ingresos de actividades ordinarias y los costos de cada activo.
- 23.20 Un grupo de contratos, con uno o más clientes, deberá tratarse como un único contrato de construcción cuando:
- (a) el grupo de contratos se negocia como un único paquete;
 - (b) los contratos están tan estrechamente relacionados que son, efectivamente, parte de un único proyecto con un margen de beneficios global; y
 - (c) los contratos se ejecutan simultáneamente, o bien, en una secuencia continua.

Método del porcentaje de terminación

- 23.21 Este método se utiliza para reconocer los ingresos de actividades ordinarias por prestación de servicios (véanse los párrafos 23.14 a 23.16) y por contratos de construcción (véanse los párrafos 23.17 a 23.20). Una entidad examinará y, cuando sea necesario, revisará las estimaciones de ingresos de actividades ordinarias y los costos a medida que avance la transacción del servicio o el contrato de construcción.
- 23.22 Una entidad determinará el grado de terminación de una transacción o contrato utilizando el método que mida con mayor fiabilidad el trabajo ejecutado. Los métodos posibles incluyen:
- (a) la proporción de los costos incurridos por el trabajo ejecutado hasta la fecha, en relación con los costos totales estimados. Los costos incurridos por el trabajo ejecutado no incluyen los costos relacionados con actividades futuras, tales como materiales o pagos anticipados.
 - (b) inspecciones del trabajo ejecutado.
 - (c) la terminación de una proporción física de la transacción del servicio o del contrato de trabajo.
- Los anticipos y los pagos recibidos del cliente no reflejan, necesariamente, la proporción del trabajo ejecutado.
- 23.23 Una entidad reconocerá los costos relacionados con la actividad futura de la transacción o el contrato, tales como materiales o pagos anticipados, como un activo si es probable que los costos se recuperen.
- 23.24 Una entidad reconocerá inmediatamente como gasto cualquier costo cuya recuperación no sea probable.
- 23.25 Cuando el resultado de un contrato no pueda ser estimado con suficiente fiabilidad:

- (a) una entidad reconocerá los ingresos de actividades ordinarias solo en la medida en que sea probable recuperar los costos del contrato incurridos; y
 - (b) la entidad reconocerá los costos del contrato como un gasto en el periodo en que se hayan incurrido.
- 23.26 Cuando sea probable que los costos totales del contrato vayan a exceder los ingresos de actividades ordinarias totales del contrato, las pérdidas esperadas se reconocerán inmediatamente como un gasto, con la provisión correspondiente por un **contrato oneroso** (véase la Sección 21).
- 23.27 Si la cobrabilidad de un importe ya reconocido como un ingreso de actividades ordinarias de un contrato deja de ser probable, la entidad reconocerá el importe incobrable como un gasto y no como un ajuste del importe de ingresos de actividades ordinarias del contrato.

Intereses, regalías y dividendos

- 23.28 Una entidad reconocerá los ingresos de actividades ordinarias procedentes del uso por terceros de activos de la entidad que producen intereses, regalías y dividendos de acuerdo con las bases establecidas en el párrafo 23.29, cuando:
- (a) sea probable que la entidad obtenga los beneficios económicos asociados con la transacción; y
 - (b) el importe de los ingresos de actividades ordinarias pueda ser medido de forma fiable.
- 23.29 Una entidad reconocerá los ingresos de actividades ordinarias de acuerdo con las siguientes bases:
- (a) los intereses se reconocerán utilizando el **método del interés efectivo** como se describe en los párrafos 11.15 a 11.20.
 - (b) las regalías se reconocerán utilizando la base de acumulación (o devengo), de acuerdo con la esencia del acuerdo correspondiente; y
 - (c) Los dividendos se reconocerán cuando se establezca el derecho a recibirlos por parte del accionista.

Información a revelar

Información general a revelar sobre los ingresos de actividades ordinarias

- 23.30 Una entidad revelará:
- (a) las **políticas contables** adoptadas para el reconocimiento de los ingresos de actividades ordinarias, incluyendo los métodos utilizados para determinar el porcentaje de terminación de las transacciones involucradas en la prestación de servicios; y
 - (b) el importe de cada categoría de ingresos de actividades ordinarias reconocida durante el periodo, que mostrará de forma separada como mínimo los ingresos de actividades ordinarias procedentes de:

- (i) venta de bienes;
- (ii) la prestación de servicios;
- (iii) intereses;
- (iv) regalías;
- (v) dividendos;
- (vi) comisiones;
- (vii) **subvenciones del gobierno**; y
- (viii) cualesquiera otros tipos de ingresos de actividades ordinarias significativos.

Información a revelar relacionada con los ingresos de actividades ordinarias procedentes de contratos de construcción

- 23.31 Una entidad revelará la siguiente información:
- (a) el importe de los ingresos de actividades ordinarias del contrato reconocidos como tales en el periodo;
 - (b) los métodos utilizados para determinar la porción de ingreso de actividades ordinarias del contrato reconocido como tal en el periodo; y
 - (c) los métodos usados para determinar el grado de realización del contrato en proceso.
- 23.32 Una entidad presentará:
- (a) los importes brutos por cobrar a los clientes por contratos ejecutados, como un activo; y
 - (b) los importes brutos por cobrar a los clientes por contratos ejecutados, como un **pasivo**.

Apéndice a la Sección 23

Ejemplos de reconocimiento de ingresos de actividades ordinarias según los principios de la Sección 23

Este Apéndice acompaña a la Sección 23 pero no es parte de ella. Proporciona una guía para la aplicación de los requerimientos de la Sección 23 al reconocer los ingresos de actividades ordinarias.

23A.1 Los siguientes ejemplos se centran en aspectos particulares de una transacción y no son una discusión global de todos los factores relevantes que pueden influir en el reconocimiento de ingresos de actividades ordinarias. Los ejemplos generalmente asumen que el importe de los ingresos de actividades ordinarias puede ser medido con fiabilidad, que es probable que la entidad obtenga los beneficios económicos y que los costos incurridos o por incurrir pueden ser objeto de medición fiable.

Venta de bienes

23A.2 Las leyes de los diferentes países pueden causar que los criterios de reconocimiento de la Sección 23 se cumplan en diferentes momentos. En particular, las leyes pueden determinar el momento preciso en que la entidad transfiere los riesgos y ventajas de la propiedad. Por tanto, los ejemplos de este Apéndice deben ser entendidos en el contexto de las leyes, relacionadas con la venta de bienes en el país donde tiene lugar la transacción.

Ejemplo 1 Ventas del tipo “facturación sin entrega”, en las cuales la entrega se pospone a voluntad del comprador, que sin embargo adquiere la titularidad de los bienes y acepta la facturación

23A.3 El vendedor reconoce los ingresos de actividades ordinarias cuando el comprador adquiere la titularidad, siempre que:

- (a) sea probable que se efectuará la entrega;
- (b) la partida esté disponible, identificada y dispuesta para la entrega al comprador, en el momento de reconocer la venta;
- (c) el comprador reconozca específicamente las condiciones de entrega diferida; y
- (d) se apliquen las condiciones usuales de pago.

No se reconocerá el ingreso de actividades ordinarias cuando exista simplemente la intención de adquirir o manufacturar los bienes a tiempo para la entrega.

Ejemplo 2 Ventas de bienes sujetas a condición: instalación e inspección

23A.4 El vendedor normalmente reconocerá los ingresos de actividades ordinarias cuando el comprador acepte la entrega, y se hayan completado la instalación e inspección. Sin embargo, el ingreso de actividades ordinarias se reconocerá inmediatamente, tras la aceptación del comprador de la entrega, cuando:

- (a) el proceso de instalación sea simple, por ejemplo la instalación de un receptor de televisión probado en la fábrica, que solo requiere ser desempaquetado y conectado a la red y a la antena; o
- (b) la inspección se ejecute solo con el propósito de determinar los precios finales del contrato, como por ejemplo en los cargamentos de mineral de hierro, azúcar o habas de soja.

Ejemplo 3 Ventas de bienes sujetas a condición: en la aprobación cuando el comprador ha negociado un derecho limitado de devolución

- 23A.5 Si existe incertidumbre acerca de la posibilidad de devolución, el vendedor reconocerá los ingresos de actividades ordinarias cuando el comprador haya aceptado formalmente el envío o los bienes hayan sido entregados y el plazo para su devolución haya transcurrido.

Ejemplo 4 Ventas de bienes sujetas a condición: ventas en consignación bajo las cuales un receptor (comprador) se compromete a vender los bienes por cuenta del consignador (vendedor)

- 23A.6 El consignador reconoce el ingreso de actividades ordinarias cuando los bienes son vendidos por el receptor a un tercero.

Ejemplo 5 Ventas de bienes sujetas a condición: ventas cobradas a la entrega

- 23A.7 El vendedor reconoce el ingreso de actividades ordinarias cuando se hace la entrega, y el vendedor o su agente recibe el efectivo.

Ejemplo 6 Ventas con custodia, en las que los bienes se entregan solo cuando el comprador realiza el pago final de una serie de plazos

- 23A.8 El vendedor reconoce el ingreso de actividades ordinarias de estas ventas cuando se entregan los bienes. Sin embargo, cuando la experiencia indica que la mayoría de estas ventas llegan a buen fin, los ingresos de actividades ordinarias pueden ser reconocidos cuando se ha recibido un depósito significativo, siempre que los bienes estén disponibles, identificados y dispuestos para su entrega al comprador.

Ejemplo 7 Órdenes cuyos pagos (o pagos parciales) se reciben con anterioridad a la entrega de los bienes, que no están todavía en inventario, por ejemplo, los bienes han de ser aún manufacturados o serán entregados directamente al comprador por un tercero

- 23A.9 El vendedor reconoce los ingresos de actividades ordinarias cuando los bienes se entregan al comprador.

Ejemplo 8 Contratos de venta y recompra posterior (distintos de las permutas), en los cuales el vendedor simultáneamente acuerda recomprar los mismos bienes en una fecha posterior, o cuando el vendedor tiene una opción de compra para recomprar, o el comprador tiene una opción de venta para requerir la recompra, por el vendedor, de los bienes

- 23A.10 Para un contrato de venta y recompra de un activo que no sea un activo financiero, el vendedor debe analizar las condiciones del contrato para determinar si, en esencia, se han transferido los riesgos y las ventajas de la propiedad al comprador. Si se han transferido, el vendedor reconoce un ingreso de actividades ordinarias. Cuando el vendedor conserva los riesgos y las ventajas de la propiedad, aunque la titularidad legal haya sido transferida, la transacción es una operación financiera y no dará lugar a ingresos de actividades ordinarias. A los contratos de venta y recompra de un activo financiero se les aplican las disposiciones para la baja en cuentas de la Sección 11.

Ejemplo 9 Ventas a intermediarios, tales como distribuidores, concesionarios u otros para reventa

- 23A.11 El vendedor generalmente reconoce los ingresos de actividades ordinarias por estas ventas cuando los riesgos y las ventajas inherentes a la propiedad se han transferido. Sin embargo, cuando el comprador está actuando sustancialmente como un agente, la venta se tratará como si fuera una venta en consignación.

Ejemplo 10 Suscripciones a publicaciones y otros artículos similares

- 23A.12 Cuando las partidas involucradas tengan un valor similar en cada intervalo de tiempo, el vendedor reconocerá los ingresos de actividades ordinarias linealmente sobre el periodo en el que se envíen los artículos. Cuando los valores de los artículos varíen de periodo a periodo, el vendedor reconocerá los ingresos de actividades ordinarias sobre la base del valor de las ventas de los artículos enviados, con relación al total del valor estimado de venta de todos los artículos cubiertos por la suscripción.

Ejemplo 11 Ventas a plazos donde la contraprestación se recibe fraccionada en varios pagos

- 23A.13 El vendedor reconoce los ingresos de actividades ordinarias atribuibles al precio de venta, excluyendo los intereses, en el momento de la venta. El precio de venta es el valor presente de la contraprestación, determinado por medio del descuento de los plazos a recibir, a la tasa de interés imputada. El vendedor reconocerá el elemento de interés como un ingreso de actividades ordinarias usando el método de interés efectivo.

Ejemplo 12 Acuerdos para la construcción de inmuebles

- 23A.14 Una entidad que emprenda la construcción de inmuebles, directamente o a través de subcontratistas, y que realice un acuerdo con uno o varios compradores antes de terminar la construcción, contabilizará el acuerdo como una venta de servicios usando el método del porcentaje de terminación solo si:

- (a) el comprador puede especificar los principales elementos estructurales del diseño del inmueble antes de que comience la construcción y/o puede especificar los principales cambios estructurales una vez que la construcción está en proceso (si ejerce o no esa capacidad); o
 - (b) el comprador adquiere y suministra materiales de construcción, y la entidad solo proporciona los servicios de construcción.
- 23A.15 Si se requiere que la entidad proporcione servicios junto con los materiales de construcción para llevar a cabo su obligación contractual de entregar el inmueble al comprador, el acuerdo se contabilizará como una venta de bienes. En este caso, el comprador no obtendrá el control ni los riesgos y ventajas significativos de la propiedad de la obra en proceso en su estado actual a medida que la construcción progrese. En lugar de ello, la transferencia solo se producirá con la entrega del inmueble terminado al comprador.

Ejemplo 13 Venta con un premio de fidelización de clientes

- 23A.16 Una entidad vende el producto A por 100 u.m. Los compradores del producto A obtienen un crédito-premio que les permite adquirir el producto B por 10 u.m. El precio de venta normal del producto B es 18 u.m. La entidad estima que el 40 por ciento de los compradores del producto A usarán su premio para adquirir el producto B a 10 u.m. El precio de venta normal del producto A, después de tener en cuenta los descuentos que normalmente se ofrecen, pero que durante esta promoción no están disponibles, es de 95 u.m.
- 23A.17 El valor razonable del crédito-premio es: $40 \text{ por ciento} \times [18 \text{ u.m.} - 10 \text{ u.m.}] = 3,20 \text{ u.m.}$ La entidad distribuye el ingreso de actividades ordinarias total de 100 u.m. entre el producto A y el crédito-premio tomando como referencia los valores razonables relativos de 95 u.m. y 3,20 u.m., respectivamente. Por consiguiente:
- (a) el ingreso de actividades ordinarias del producto A es igual a $100 \text{ u.m.} \times [95 \text{ u.m.} \div (95 \text{ u.m.} + 3,20 \text{ u.m.})] = 96,74 \text{ u.m.};$ y
 - (b) el ingreso de actividades ordinarias del producto B es igual a $100 \text{ u.m.} \times [3,20 \text{ u.m.} \div (95 \text{ u.m.} + 3,20 \text{ u.m.})] = 3,26 \text{ u.m.}$

Prestación de servicios

Ejemplo 14 Honorarios por instalaciones

- 23A.18 El vendedor reconoce los honorarios por instalaciones como ingresos de actividades ordinarias por referencia al grado de terminación de la instalación, a menos que vayan asociados a la venta de un producto, en cuyo caso se reconocen cuando se venden los bienes.

Ejemplo 15 Honorarios de servicio incluidos en el precio de los productos.

- 23A.19 Cuando el precio de venta de un producto incluya un importe identificable por servicios posteriores (por ejemplo, asistencia post venta o actualizaciones en la venta de programas informáticos), el vendedor diferirá ese importe y lo reconocerá como ingreso de actividades ordinarias a lo largo del periodo durante el cual se ejecuta el servicio comprometido. El importe diferido es el

que permita cubrir los costos esperados de los servicios a prestar según el acuerdo, junto con una porción razonable de beneficio por tales servicios.

Ejemplo 16 Comisiones de publicidad

- 23A.20 Las comisiones de los medios publicitarios se reconocen a medida que los anuncios comerciales o la publicidad relacionados aparezcan ante el público. Las comisiones de producción se reconocerán por referencia al grado de terminación del proyecto.

Ejemplo 17 Comisiones de agentes de seguros

- 23A.21 Las comisiones de agentes de seguros, recibidas o por recibir, que no requieran al agente la prestación de servicios adicionales, se reconocen como ingreso de actividades ordinarias por el agente en la fecha del comienzo efectivo o la renovación de las pólizas correspondientes. Sin embargo, cuando sea probable que se requiera que el agente proporcione servicios adicionales durante la vida de la póliza, el agente diferirá la comisión, o parte de la misma, y la reconocerá como ingreso de actividades ordinarias a lo largo del periodo en el que la póliza esté vigente.

Ejemplo 18 Honorarios de admisión

- 23A.22 El vendedor reconoce los ingresos de actividades ordinarias por actuaciones artísticas, banquetes y otros eventos especiales a medida que dichos actos van teniendo lugar. Cuando se venda una suscripción para varios eventos, el vendedor distribuirá la cuota entre cada evento sobre una base que refleje la medida en que los servicio que se están ejecutando en cada evento.

Ejemplo 19 Honorarios por enseñanza

- 23A.23 El vendedor reconocerá el ingreso de actividades ordinarias a lo largo de todo el periodo cubierto por la instrucción.

Ejemplo 20 Cuotas por iniciación, ingreso y pertenencia

- 23A.24 El reconocimiento de los ingresos de actividades ordinarias depende de la naturaleza de los servicios suministrados. Si la cuota solo permite la pertenencia como miembro y todos los demás servicios y productos se pagan por separado, o si existe una suscripción anual separada del resto, la cuota se reconoce como ingreso de actividades ordinarias, siempre que no existan incertidumbres significativas acerca de su cobro. Si la cuota faculta a los miembros para recibir los servicios o publicaciones suministrados durante el periodo de pertenencia, o para comprar bienes o servicios a precios menores de los que se cargan a quienes no son miembros, la cuota se reconoce sobre una base que refleje el calendario, la naturaleza y el valor de los servicios suministrados.

Honorarios y comisiones por franquicia

- 23A.25 Los honorarios o comisiones por franquicia pueden cubrir el suministro de servicios, ya sea al inicio o posteriormente, equipo y otros activos tangibles, así como conocimiento. Por consiguiente, los honorarios o comisiones por

franquicia se reconocerán como ingresos de actividades ordinarias sobre una base que refleje el propósito para el que se cargaron los honorarios. Los siguientes métodos son apropiados para reconocer como ingresos de actividades ordinarias los honorarios por franquicia.

Ejemplo 21 Honorarios y comisiones por franquicia: Suministro de equipo y otros activos tangibles

- 23A.26 El franquiciador reconocerá el valor razonable de los activos vendidos como ingreso de actividades ordinarias cuando se entreguen los elementos o se traspase su titularidad.

Ejemplo 22 Honorarios y comisiones por franquicia: Suministro de servicios iniciales y posteriores

- 23A.27 El franquiciador reconocerá los honorarios por el suministro de servicios de forma continuada, si son o no parte de los honorarios iniciales o una cuota separada, como ingresos de actividades ordinarias a medida que se lleva a cabo su prestación del servicio. Cuando la cuota separada no cubra el costo de la prestación de los servicios de forma continuada, junto con un beneficio razonable, una parte del honorario inicial, que sea suficiente para cubrir los costos de los servicios continuados y dar un margen razonable de beneficio por tales servicios se diferirá y reconocerá a medida que se van prestando los servicios.
- 23A.28 El contrato de franquicia puede prever para el franquiciador suministrar equipo, inventarios u otros activos tangibles, a un precio menor del que se carga a terceros, o a un precio que no proporcione un margen razonable de beneficio sobre esas ventas. En estas circunstancias, parte del honorario inicial, suficiente para cubrir los costos estimados en exceso de ese precio y para proporcionar un margen razonable de beneficio sobre esas ventas, se diferirá y reconocerá a lo largo del periodo en que los bienes se tengan probablemente que vender al franquiciado. El saldo de una cuota inicial se reconocerá como ingreso de actividades ordinarias cuando se hayan ejecutado todos los servicios iniciales y se hayan sustancialmente realizado otras obligaciones que se requieren al franquiciador (tales como asistencia en la elección de emplazamiento, formación del personal, financiación y publicidad).
- 23A.29 Los servicios iniciales y otras obligaciones derivadas de un contrato de franquicia sobre un área pueden depender del número de establecimientos individuales que se hayan abierto en el área. En este caso, las cuotas atribuibles a los servicios iniciales se reconocerán como ingresos de actividades ordinarias en proporción al número de establecimientos en los que se han terminado sustancialmente los servicios iniciales.
- 23A.30 Si el pago de la cuota inicial se reparte en plazos a lo largo de un periodo de tiempo, y existe una incertidumbre significativa sobre la total recuperabilidad, tal cuota se reconocerá como ingreso a medida que se van recibiendo los plazos.

Ejemplo 23 Honorarios y comisiones por franquicia: Honorarios periódicos por franquicia

- 23A.31 Los honorarios cargados por el uso continuo de los derechos del contrato de franquicia, o por otros servicios suministrados durante el periodo del acuerdo, se reconocerán como ingresos de actividades ordinarias a medida que los servicios se van prestando o se usan los derechos.

Ejemplo 24 Honorarios y comisiones por franquicia: Operaciones en comisión

- 23A.32 Pueden tener lugar transacciones entre el franquiciador y el franquiciado que, en esencia, involucren que el franquiciador actúe como agente para el franquiciado. Por ejemplo, el franquiciador puede encargar suministros y disponer su entrega al franquiciado, sin beneficio. Estas transacciones no darán lugar a ingresos de actividades ordinarias.

Ejemplo 25 Honorarios por el desarrollo de aplicaciones informáticas adaptadas al cliente

- 23A.33 Los diseñadores de aplicaciones informáticas reconocerán los honorarios por el desarrollo de aplicaciones informáticas adaptadas al cliente como ingresos de actividades ordinarias por referencia al grado de terminación del desarrollo, incluyendo la terminación de servicios de asistencia proporcionados con posterioridad a la entrega de la aplicación.

Intereses, regalías y dividendos

Ejemplo 26 Cuotas por licencias y regalías

- 23A.34 El propietario de la licencia reconoce las cuotas y regalías pagadas por el uso de activos de una entidad (tales como marcas, patentes, aplicaciones informáticas, patentes musicales, maquetas de registros audiovisuales y películas cinematográficas), de acuerdo con la sustancia del acuerdo respectivo. Por razones prácticas, puede hacérselo linealmente, a lo largo de la vida útil del acuerdo, por ejemplo cuando una entidad a quien se ha dado una licencia tiene el derecho de usar cierta tecnología por un periodo especificado de tiempo.
- 23A.35 Una asignación de derechos por una comisión fija o una fianza no reembolsable, según un contrato no revocable que permita, al que ha obtenido la licencia, operar tales derechos libremente sin que el propietario de los derechos tenga obligaciones adicionales que ejecutar es en esencia una venta. Un ejemplo es el acuerdo de licencia para el uso de una aplicación informática, cuando el propietario de la misma no tiene obligaciones posteriores a la entrega. Otro ejemplo es la concesión de derechos de exhibición de una película cinematográfica, en mercados donde el propietario no tiene control sobre el distribuidor, y no espera recibir más ingresos de actividades ordinarias de la cuota de taquilla. En estos casos, los ingresos de actividades ordinarias se reconocen como tales en el momento de la venta.
- 23A.36 En algunos casos, los cobros de cuotas de licencias o regalías están condicionados por la ocurrencia o no de un suceso futuro. En estos casos, el

ingreso de actividades ordinarias se reconocerá solo cuando sea probable que se reciban los importes de las cuotas o los derechos, lo que normalmente ocurre cuando el suceso esperado ha tenido ya lugar.

Sección 24 Subvenciones del Gobierno

Alcance de esta sección

- 24.1 Esta Sección especifica la contabilidad de todas las **subvenciones del gobierno**. Una subvención del gobierno es una ayuda del gobierno en forma de una transferencia de recursos a una entidad en contrapartida del cumplimiento, futuro o pasado, de ciertas condiciones relacionadas con sus actividades de operación.
- 24.2 Las subvenciones del gobierno excluyen las formas de ayuda gubernamental a las que no cabe razonablemente asignar un valor, así como las transacciones con el gobierno que no pueden distinguirse de las demás operaciones normales de la entidad.
- 24.3 En esta Sección no se tratan las ayudas gubernamentales que se conceden a la entidad en forma de beneficios que se materializan al calcular la **ganancia fiscal** o pérdida fiscal, o bien, que se determinan o limitan sobre la base de las obligaciones **fiscales**. Ejemplos de estos beneficios son las exenciones fiscales, los créditos fiscales por inversiones, las **depreciaciones** aceleradas y las tasas impositivas reducidas. En la Sección 29 *Impuesto a las Ganancias* se especifica el tratamiento contable del impuesto a las **ganancias**.

Reconocimiento y medición

- 24.4 Una entidad reconocerá las subvenciones del gobierno como sigue:
- (a) una subvención que no impone condiciones de rendimiento futuras específicas sobre los receptores se reconocerá como ingreso cuando los importes obtenidos por la subvención sean exigibles.
 - (b) una subvención que impone condiciones de rendimiento futuras específicas sobre los receptores se reconocerá como ingreso solo cuando se cumplan las condiciones de rendimiento; y
 - (c) las subvenciones recibidas antes de que se satisfagan los criterios de **reconocimiento de ingresos de actividades ordinarias** se reconocerán como **pasivo**.
- 24.5 Una entidad medirá las subvenciones al **valor razonable** del **activo** recibido o por recibir.

Información a revelar

- 24.6 Una entidad revelará la siguiente información:
- (a) la naturaleza y los importes de las subvenciones del gobierno reconocidas en los **estados financieros**;
 - (b) las condiciones incumplidas y otras contingencias relacionadas con las subvenciones del gobierno que no se hayan reconocido en resultados; y

- (c) Una indicación de otras modalidades de ayudas gubernamentales de las que se haya beneficiado directamente la entidad.

24.7 A efectos de la información a revelar requerida en el párrafo 24.6(c), ayuda gubernamental es la acción diseñada por el gobierno con el propósito de suministrar beneficios económicos específicos a una entidad o un conjunto de entidades que cumplen las condiciones bajo criterios especificados. Son ejemplos los servicios de asistencia técnica o comercial gratuitos, la prestación de garantías y los préstamos a tasas de interés bajas o sin interés.

Sección 25 *Costos por Préstamos*

Alcance de esta sección

- 25.1 Esta Sección especifica la contabilidad de los **costos por préstamos**. Son costos por préstamos los intereses y otros costos en los que una entidad incurre, que están relacionados con los fondos que ha tomado prestados. Los costos por préstamos incluyen:
- (a) los **gastos** por intereses calculados utilizando el **método del interés efectivo** como se describe en la Sección 11 *Instrumentos Financieros Básicos*;
 - (b) las cargas financieras con respecto a los **arrendamientos financieros** reconocidos de acuerdo con la Sección 20 *Arrendamientos*; y
 - (c) Las diferencias de cambio procedentes de préstamos en moneda extranjera en la medida en que se consideren ajustes de los costos por intereses.

Reconocimiento

- 25.2 Una entidad reconocerá todos los costos por préstamos como un gasto en **resultados** en el periodo en el que se incurre en ellos.

Información a revelar

- 25.3 El párrafo 5.5(b) requiere que se revelen los costos financieros. El párrafo 11.48(b) requiere que se revele el gasto total por intereses (utilizando el **método del interés efectivo**) de los pasivos financieros que no están al **valor razonable** en resultados. Esta sección no requiere ninguna otra información adicional a revelar.

Sección 26

Pagos basados en Acciones

Alcance de esta sección

- 26.1 Esta sección especifica la contabilidad de todas las **transacciones con pagos basados en acciones**, incluyendo las que se liquidan con instrumentos de patrimonio o en efectivo o aquellas en que los términos del acuerdo permiten a la entidad la opción de liquidar la transacción en **efectivo** (u otros **activos**) o por la emisión de instrumentos de **patrimonio**.
- 26.1A Una transacción con pagos basados en acciones puede liquidarse por otra entidad del **grupo** (o un accionista de cualquier entidad del grupo) en nombre de la entidad que recibe o adquiere los bienes o servicios. Esta sección también se aplicará a una entidad que:
- (a) reciba bienes o servicios cuando otra entidad en el mismo grupo (o un accionista de cualquier entidad del grupo) tenga la obligación de liquidar la transacción con pagos basados en acciones, o
 - (b) tenga la obligación de liquidar una transacción con pagos basados en acciones cuando otra entidad en el mismo grupo reciba los bienes o servicios
- a menos que la transacción sea, claramente, para un propósito distinto del pago por los bienes o servicios suministrados a la entidad que los recibe.
- 26.1B En ausencia de bienes o servicios específicamente identificables, otras circunstancias pueden indicar que los bienes o servicios se han recibido (o se recibirán), en cuyo caso se aplicará esta sección (véase el párrafo 26.17).
- 26.2 Las **transacciones con pagos basados en acciones que se liquidan en efectivo** incluyen los derechos sobre la revaluación de acciones. Por ejemplo, una entidad podría conceder a los empleados derechos sobre la revaluación de acciones como parte de su remuneración, por lo cual los empleados adquirirán el derecho a un pago futuro en efectivo (en lugar de un instrumento de patrimonio), basado en el incremento del precio de la acción de la entidad a partir de un nivel especificado, a lo largo de un periodo de tiempo determinado. O una entidad podría conceder a sus empleados un derecho a recibir un pago futuro en efectivo, mediante la concesión de un derecho sobre acciones (incluyendo acciones a emitir al ejercitar las opciones sobre acciones) que sean rescatables, ya sea de manera obligatoria (por ejemplo, al cese del empleo) o a elección del empleado.

Reconocimiento

- 26.3 Una entidad reconocerá los bienes o servicios recibidos o adquiridos en una transacción con pagos basados en acciones, en el momento de la obtención de los bienes o cuando se reciban servicios. La entidad reconocerá el correspondiente incremento en el patrimonio, si los bienes o servicios se hubiesen recibido en una **transacción con pagos basados en acciones que se**

liquida con instrumentos de patrimonio, o un **pasivo** si los bienes o servicios fueron adquiridos en una transacción con pagos basados en acciones que se liquida en efectivo.

- 26.4 Cuando los bienes o servicios recibidos o adquiridos en una transacción con pagos basados en acciones no reúnan las condiciones para su **reconocimiento** como activos, la entidad los reconocerá como **gastos**.

Reconocimiento cuando existen condiciones para la consolidación (irrevocabilidad) de la concesión

- 26.5 Si los pagos basados en acciones concedidos a los empleados se consolidan inmediatamente, no se requerirá que el empleado complete un determinado periodo de servicio antes de que adquiera incondicionalmente el derecho sobre esos pagos basados en acciones. En ausencia de evidencia en contrario, la entidad supondrá que se han recibido los servicios prestados por el empleado como contraprestación de los pagos basados en acciones. En este caso, la entidad reconocerá íntegramente en la **fecha de concesión** los servicios recibidos, con el correspondiente incremento en el patrimonio o pasivos.
- 26.6 Si los pagos basados en acciones no se consolidan hasta que el empleado complete un periodo de servicio especificado, la entidad supondrá que los servicios se van a prestar por el empleado durante el **periodo para la consolidación (irrevocabilidad) de la concesión**, como contraprestación de los pagos basados en acciones que recibirá en el futuro. La entidad contabilizará esos servicios a medida que sean prestados por el empleado durante el periodo de consolidación (irrevocabilidad) de la concesión, junto con el correspondiente incremento en el patrimonio o en los pasivos.

Medición de transacciones con pagos basados en acciones que se liquiden con instrumentos de patrimonio

Principio de medición

- 26.7 En las transacciones con pagos basados en acciones que se liquidan con instrumentos de patrimonio, una entidad medirá los bienes o servicios recibidos y el correspondiente incremento en el patrimonio, al **valor razonable** de los bienes o servicios recibidos, a menos que ese valor razonable no pueda ser estimado con fiabilidad. Si la entidad no pudiera estimar con fiabilidad el valor razonable de los bienes o servicios recibidos, medirá su valor, así como el correspondiente incremento de patrimonio, por referencia al valor razonable de los instrumentos de patrimonio concedidos. Para aplicar este requerimiento a transacciones con empleados y terceros que suministren servicios similares, la entidad medirá el valor razonable de los servicios recibidos por referencia al valor razonable de los instrumentos de patrimonio concedidos, ya que habitualmente no será posible estimar de manera fiable el valor razonable de los servicios recibidos.
- 26.8 Para las transacciones con empleados (incluyendo terceros que proporcionen servicios similares), el valor razonable de los instrumentos de patrimonio se determinará en la fecha de la concesión. Para las transacciones con terceras

partes distintas de los empleados, la fecha de **medición** es aquélla en la que la entidad obtiene los bienes o la contraparte presta los servicios.

26.9 Una concesión de instrumentos de patrimonio podría estar condicionada al cumplimiento por parte de los empleados de determinadas **condiciones para la irrevocabilidad (consolidación) de la concesión** relacionadas con el servicio o el rendimiento. Un ejemplo de condiciones para la irrevocabilidad (consolidación) de la concesión relacionada con servicios se da cuando la concesión de acciones o de opciones sobre acciones a un empleado está condicionada a que el empleado siga prestando sus servicios, en la entidad, a lo largo de un determinado periodo de tiempo. Ejemplos de condiciones de irrevocabilidad (consolidación) de la concesión relacionadas con el rendimiento son cuando una concesión de acciones u opciones sobre acciones se condiciona a un periodo especificado de servicio y a que la entidad alcance un crecimiento específico en sus beneficios [una condición para la irrevocabilidad (consolidación) de la concesión no referida al mercado] o un determinado incremento en el precio de las acciones de la entidad [una **condición para la irrevocabilidad (consolidación) de la concesión referida al mercado**]. Las condiciones para la irrevocabilidad (consolidación) de la concesión se contabilizarán de la forma siguiente:

- (a) Todas las condiciones para la consolidación (irrevocabilidad) de la concesión, relacionadas con el servicio de empleados o con una condición de rendimiento no referida al mercado, se tendrán en cuenta al estimar el número de instrumentos de patrimonio que se esperan consolidar. Posteriormente, la entidad revisará esa estimación si las informaciones nuevas indicasen que el número de instrumentos de patrimonio, que se espera que sean irrevocables, difiera de las estimaciones previas. En la fecha de irrevocabilidad (consolidación) de la concesión, la entidad revisará la estimación para que sea igual al número de instrumentos de patrimonio que finalmente queden irrevocables (consolidados). Las condiciones de irrevocabilidad (consolidación) de la concesión relacionada con el servicio de los empleados o con una condición de rendimiento que no es de mercado no se tendrán en cuenta al estimar el valor razonable de las acciones, opciones sobre acciones u otros instrumentos de patrimonio en la fecha de la medición.
- (b) Todas las condiciones para la irrevocabilidad (consolidación) de la concesión y todas las condiciones distintas a las de irrevocabilidad (consolidación) de la concesión referidas al mercado se tendrán en cuenta, al estimar el valor razonable de las acciones, de las opciones sobre acciones u otros instrumentos de patrimonio en la fecha de medición, sin ningún ajuste posterior al valor razonable estimado no importa cuál sea el resultado de las condiciones distintas a las de la irrevocabilidad (consolidación) de la concesión o a las de mercado siempre que se satisfagan el resto de condiciones para la irrevocabilidad (consolidación) de la concesión.

Acciones

- 26.10 Una entidad medirá el valor razonable de las acciones (y de los bienes o servicios relacionados recibidos) utilizando la siguiente jerarquía de medición basada en tres niveles:
- (a) Si hay disponible un precio de mercado observable para los instrumentos de patrimonio concedidos, usará ese precio.
 - (b) Si no hay disponible un precio de mercado observable, medirá el valor razonable de los instrumentos de patrimonio concedidos utilizando datos de mercado observables que sean específicos de la entidad, como:
 - (i) una transacción reciente en las acciones de la entidad; o
 - (ii) una valoración razonable independiente reciente de la entidad o de sus activos principales.
 - (c) Si no hay disponible un precio de mercado observable y resulta **impracticable** obtener una medición fiable del valor razonable según el apartado (b), medirá indirectamente el valor razonable de las acciones utilizando un método de valoración que utilice datos de mercado tanto como sea practicable, para estimar cuál sería el precio de esos instrumentos de patrimonio en la fecha de concesión en una transacción realizada en condiciones de independencia mutua entre partes interesadas y debidamente informadas. Los administradores de la entidad deberían utilizar su juicio para aplicar el método de valoración más adecuado para determinar el valor razonable. Cualquier método de valoración utilizado debe ser coherente con las metodologías de valoración generalmente aceptadas para valorar los instrumentos de patrimonio.

Opciones sobre acciones y derechos sobre la revaluación de acciones que se liquidan con instrumentos de patrimonio

- 26.11 Una entidad medirá el valor razonable de las opciones sobre acciones y de los derechos sobre la revaluación de acciones que se liquidan con instrumentos de patrimonio (y de los bienes o servicios relacionados recibidos) utilizando la siguiente jerarquía de medición basada en tres niveles:
- (a) Si hay disponible un precio de mercado observable para los instrumentos de patrimonio concedidos, usará ese precio.
 - (b) Si no hay disponible un precio de mercado observable, medirá el valor razonable de las opciones sobre acciones y de los derechos sobre la revaluación de acciones concedidos utilizando datos de mercado observables que sean específicos de la entidad, tales como el apartado (a) para una transacción reciente en las opciones sobre acciones.
 - (c) Si no hay disponible un precio de mercado observable y obtener una medición fiable del valor razonable según el apartado (b) resulta impracticable, medirá indirectamente el valor razonable de las opciones sobre acciones o de los derechos sobre la revaluación de acciones utilizando un modelo de valoración de opciones. Las variables utilizadas

en el modelo (tales como el precio medio ponderado de la acción, el precio de ejercicio, la volatilidad esperada, la vida de la opción, los dividendos esperados y la tasa de interés libre de riesgo) deben usar datos de mercado tanto como sea posible. El párrafo 26.10 proporciona una guía para determinar el valor razonable de las acciones utilizado al establecer el precio medio ponderado de la acción. La entidad debe obtener una estimación de la volatilidad esperada que sea coherente con la metodología de valoración empleada para determinar el valor razonable de las acciones.

Modificaciones en los plazos y condiciones con que se concedieron los instrumentos de patrimonio

26.12 Una entidad puede modificar las condiciones y términos sobre los que se conceden los instrumentos de patrimonio de una forma que resulta beneficiosa para el empleado, por ejemplo, con una reducción del precio de ejercicio de una opción o la reducción del periodo de irrevocabilidad de la concesión modificando o eliminando una condición de rendimiento,. De forma alternativa, una entidad puede modificar los términos y condiciones de forma que no sea beneficioso para el empleado, por ejemplo, incrementando el periodo de irrevocabilidad de la concesión o añadiendo una condición de rendimiento. La entidad tendrá en cuenta las condiciones modificadas para la irrevocabilidad (consolidación) de la concesión en la contabilidad de la transacción con pagos basados en acciones, tal y como se describe a continuación:

- (a) Si la modificación aumenta el valor razonable de los instrumentos de patrimonio concedidos (o incrementa el número de instrumentos de patrimonio concedidos), medido inmediatamente antes y después de la modificación, la entidad incluirá el valor razonable incremental concedido en la medición del importe reconocido por los servicios como contraprestación de los instrumentos de patrimonio concedidos. El valor razonable incremental concedido es la diferencia entre el valor razonable del instrumento de patrimonio modificado y el del instrumento de patrimonio original, ambos estimados en la fecha de la modificación. Si la modificación tiene lugar durante el periodo para la consolidación (irrevocabilidad) de la concesión, el valor razonable incremental concedido se incluirá en la medición del importe reconocido por los servicios recibidos, a lo largo del periodo que va desde la fecha de modificación hasta la fecha en la que los instrumentos de patrimonio se consolidan, en adición al importe basado en el valor razonable en la fecha de concesión de los instrumentos de patrimonio originales, que son reconocidos a lo largo del periodo restante original para la consolidación (irrevocabilidad) de la concesión.
- (b) Si la modificación reduce el valor razonable total del **acuerdo con pagos basados en acciones**, o no es aparentemente beneficiosa de otra forma para el empleado, la entidad continuará, no obstante, contabilizando los servicios recibidos como contraprestación de los instrumentos de patrimonio concedidos, como si esa modificación no hubiera ocurrido.

Los requerimientos de este párrafo se expresan en el contexto de transacciones con pagos basados en acciones con los empleados. Los requerimientos también se aplicarán a las transacciones con pagos basados en acciones con partes distintas de los empleados si estas transacciones se miden por referencia al valor razonable de los instrumentos de patrimonio concedidos, pero la referencia a la fecha de la concesión que se entiende hecha a la fecha en que la entidad obtiene los bienes o la contraparte presta el servicio.

Cancelaciones y liquidaciones

- 26.13 Una entidad contabilizará la cancelación o la liquidación de los incentivos con pagos basados en acciones que se liquiden con instrumentos de patrimonio como una aceleración de la consolidación (irrevocabilidad) de la concesión y, por tanto, reconocerá inmediatamente el importe que, en otro caso, habría reconocido por los servicios recibidos a lo largo del periodo de consolidación (irrevocabilidad) de la concesión restante.

Transacciones con pagos basados en acciones liquidadas en efectivo (cash-settled share-based payment transaction)

- 26.14 Para las transacciones con pagos basados en acciones que se liquiden en efectivo, una entidad medirá los bienes o servicios adquiridos y el pasivo incurrido, al valor razonable del pasivo. Hasta que el pasivo se liquide, la entidad volverá a medir el valor razonable del pasivo en cada **fecha sobre la que se informe**, así como en la fecha de liquidación, con cualquier cambio en el valor razonable reconocido en el **resultado** del periodo.

Transacciones con pagos basados en acciones que dan alternativas de liquidación en efectivo

- 26.15 Algunas transacciones con pagos basados en acciones dan a la entidad o a la contraparte la opción de liquidar la transacción en efectivo (o con otros activos) o mediante la transferencia de instrumentos de patrimonio. En este caso, la entidad contabilizará la transacción como una transacción con pagos basados en acciones que se liquida en efectivo, a menos que:
- (a) la entidad haya seguido en el pasado la práctica de liquidación mediante la emisión de instrumentos de patrimonio; o
 - (b) la opción no tenga carácter comercial porque el importe de la liquidación en efectivo no guarda relación con el valor razonable del instrumento de patrimonio y es probable que dicho importe sea inferior al valor razonable del instrumento.

Si se dan las circunstancias expuestas en los apartados (a) y (b), la entidad contabilizará la transacción como una transacción con pagos basados en acciones que se liquida en efectivo según lo dispuesto en los párrafos 26.7 a 26.13.

Planes del grupo

- 26.16 Si una controladora entidad concede incentivos con pagos basados en acciones a los empleados de una o más entidades del grupo, y el grupo presenta **estados financieros consolidados** usando la *NIIF para las PYMES* o las **NIIF completas**, se permite a las entidades del grupo, como alternativa al tratamiento establecido en los párrafos 26.3 a 26.15, medir el gasto de pagos basados en acciones sobre la base de una distribución razonable del gasto del grupo.

Bienes o servicios no identificables

- 26.17 Si la contrapartida identificable recibida parece ser menor que el valor razonable del instrumento de patrimonio concedido o el pasivo incurrido, habitualmente, esta circunstancia indica que han sido (o serán) recibidas otras contraprestaciones (por ejemplo bienes o servicios no identificables). Por ejemplo, algunas jurisdicciones tienen programas que permiten a los **propietarios** (tales como los empleados) adquirir instrumentos de patrimonio sin proporcionar bienes o servicios que se puedan identificar de forma específica (o suministrando bienes o servicios con un valor claramente inferior al valor razonable de los instrumentos de patrimonio concedidos). Esto indica que se ha recibido o se recibirá otra contraprestación adicional (tal como servicios pasados o futuros del empleado). La entidad medirá los bienes o servicios recibidos (o por recibir) no identificables como la diferencia entre el valor razonable del pago basado en acciones y el valor razonable de los bienes o servicios identificables recibidos (o por recibir) medido en la fecha de la concesión. Para las transacciones liquidadas en efectivo, el pasivo se medirá nuevamente al final de cada **periodo sobre el que se informa**, hasta que sea cancelado de acuerdo con el párrafo 26.14.

Información a revelar

- 26.18 Una entidad revelará la siguiente información sobre la naturaleza y el alcance de los acuerdos con pagos basados en acciones que hayan existido durante el periodo:
- (a) Una descripción de cada tipo de acuerdo con pagos basados en acciones que haya existido a lo largo del periodo, incluyendo los plazos y condiciones generales de cada acuerdo, tales como requerimientos para la consolidación (irrevocabilidad) de la concesión, el plazo máximo de las opciones concedidas y el método de liquidación (por ejemplo, en efectivo o patrimonio). Una entidad con tipos de acuerdos con pago basados en acciones esencialmente similares puede agregar esta información.
 - (b) El número y la media ponderada de los precios de ejercicio de las opciones sobre acciones, para cada uno de los siguientes grupos de opciones:
 - (i) existentes al comienzo del periodo;
 - (ii) concedidas durante el periodo;
 - (iii) anuladas durante el periodo;

- (iv) ejercitadas durante el periodo;
 - (v) expiradas durante el periodo;
 - (vi) existentes al final del periodo; y
 - (vii) ejercitables al final del periodo.
- 26.19 Para los acuerdos con pagos basados en acciones que se liquiden con instrumentos de patrimonio, la entidad revelará información acerca de cómo ha medido el valor razonable de los bienes o servicios recibidos o el valor de los instrumentos de patrimonio concedidos. Si se ha utilizado una metodología de valoración, la entidad revelará el método y el motivo por el que lo eligió.
- 26.20 Para los acuerdos con pagos basados en acciones que se liquiden en efectivo, la entidad revelará información sobre la forma en que se midió el pasivo.
- 26.21 Para los acuerdos con pagos basados en acciones que se modificaron a lo largo del periodo, la entidad revelará una explicación de esas modificaciones.
- 26.22 Si la entidad participa en un plan de grupo de pagos basados en acciones, y mide los gastos relativos a los pagos basados en acciones sobre la base de una distribución razonable del gasto reconocido del grupo, revelará ese hecho y la base de la distribución (véase el párrafo 26.16).
- 26.23 Una entidad revelará la siguiente información acerca del efecto que las transacciones con pagos basados en acciones tienen sobre el resultado de la entidad durante el periodo, así como sobre su **situación financiera**:
- (a) el gasto total reconocido en los resultados del periodo; y
 - (b) el **importe total en libros** al final del periodo para los pasivos que surgen de transacciones con pagos basados en acciones.

Sección 27

Deterioro del Valor de los Activos

Objetivo y alcance

- 27.1 Una **pérdida por deterioro de valor** tiene lugar cuando el **importe en libros** de un **activo** supera su **importe recuperable**. Esta sección se aplicará a la contabilización de los deterioros de valor de todos los activos distintos de los siguientes, para los que establecen requerimientos de deterioro de valor otras secciones de esta Norma:
- (a) **activos por impuestos diferidos** (véase la Sección 29 *Impuesto a las Ganancias*);
 - (b) activos procedentes de **beneficios a los empleados** (véase la Sección 28 *Beneficios a los Empleados*);
 - (c) **activos financieros** que estén dentro del alcance de la Sección 11 *Instrumentos Financieros Básicos* o la Sección 12 *Otros Temas relacionados con los Instrumentos Financieros*;
 - (d) **propiedades de inversión** medidas al **valor razonable** (véase la Sección 16 *Propiedades de Inversión*);
 - (e) **activos biológicos** relacionados con la **actividad agrícola**, medidos a su valor razonable menos los costos estimados de venta (véase la Sección 34 *Actividades Especializadas*); y
 - (f) activos que surgen de **contratos de construcción** (véase la Sección 23 *Ingresos de Actividades Ordinarias*).

Deterioro del valor de los inventarios

Precio de venta menos costos de terminación y venta

- 27.2 Una entidad evaluará en cada **fecha sobre la que se informa** si ha habido un deterioro del valor de los **inventarios**. La entidad realizará la evaluación comparando el importe en libros de cada partida del inventario (o grupo de partidas similares—véase el párrafo 27.3) con su precio de venta menos los costos de terminación y venta. Si a una partida del inventario (o grupo de partidas similares) se le ha deteriorado su valor, la entidad reducirá el importe en libros del inventario (o grupo) a su precio de venta menos los costos de terminación y venta. Esa reducción es una pérdida por deterioro del valor y se reconoce inmediatamente en **resultados**.
- 27.3 Si es **impracticable** determinar el precio de venta menos los costos de terminación y venta de los inventarios, partida por partida, la entidad podrá agrupar, a efectos de evaluar el deterioro del valor, las partidas de inventario relacionadas con la misma línea de producto que tengan similar propósito o uso final, y se produzcan y comercialicen en la misma zona geográfica.

Reversión del deterioro del valor

- 27.4 Una entidad llevará a cabo una nueva evaluación del precio de venta menos los costos de terminación y venta en cada periodo posterior al que se informa. Cuando las circunstancias que previamente causaron el deterioro del valor de los inventarios hayan dejado de existir, o cuando exista una clara evidencia de un incremento en el precio de venta menos los costos de terminación y venta como consecuencia de un cambio en las circunstancias económicas, la entidad revertirá el importe del deterioro del valor (es decir, la reversión se limita al importe original de pérdida por deterioro) de forma que el nuevo importe en libros sea el menor entre el costo y el precio de venta revisado menos los costos de terminación y venta.

Deterioro del valor de otros activos distintos de los inventarios

Principios generales

- 27.5 La entidad reducirá el importe en libros del activo hasta su importe recuperable si, y solo si, el importe recuperable es inferior al importe en libros. Esa reducción es una pérdida por deterioro del valor. Los párrafos 27.11 a 27.20 proporcionan una guía sobre la medición del importe recuperable.
- 27.6 Una entidad reconocerá una pérdida por deterioro del valor inmediatamente en resultados, a menos que el activo se registre a un importe revaluado de acuerdo con el modelo de revaluación de la Sección 17 *Propiedades, Planta y Equipo*. Cualquier pérdida por deterioro del valor en los activos revaluados se tratará como un decremento de la revaluación efectuada de acuerdo con el párrafo 17.15D.

Indicadores del deterioro del valor

- 27.7 Una entidad evaluará, en cada fecha de presentación, si existe algún indicio del deterioro del valor de algún activo. Si existiera este indicio, la entidad estimará el importe recuperable del activo. Si no existen indicios de deterioro del valor, no será necesario estimar el importe recuperable.
- 27.8 Si no fuera posible estimar el importe recuperable del activo individual, una entidad estimará el importe recuperable de la **unidad generadora de efectivo** a la que el activo pertenece. Este caso podría ser porque medir el importe recuperable requiere una previsión de los flujos de efectivo, y algunas veces los activos individuales no generan este tipo de flujos por sí mismos. Una unidad generadora de efectivo de un activo es el grupo identificable de activos más pequeño que incluye al activo y genera entradas de efectivo que son en gran medida independientes de las entradas procedentes de otros activos o grupos de activos.
- 27.9 Al evaluar si existe algún indicio de que pueda haberse deteriorado el valor de un activo, una entidad considerará, como mínimo, los siguientes indicios:
- Fuentes externas de información*
- (a) durante el periodo, el valor de mercado de un activo ha disminuido significativamente más de lo que cabría esperar como consecuencia del paso del tiempo o de su uso normal.

- (b) durante el periodo han tenido lugar, o van a tener lugar en un futuro inmediato, cambios significativos con un efecto adverso sobre la entidad, referentes al entorno legal, económico, tecnológico o de mercado en los que ésta opera, o bien en el mercado al que está destinado el activo.
- (c) durante el periodo, las tasas de interés de mercado, u otras tasas de mercado de rendimiento de inversiones, se han incrementado y esos incrementos van probablemente a afectar **significativamente** a la tasa de descuento utilizada para calcular el **valor en uso** de un activo y disminuyen su **valor razonable menos costos de venta**.
- (d) el importe en libros de los activos netos de la entidad es superior al valor razonable estimado de la entidad en conjunto (esta estimación se puede haber calculado, por ejemplo, para una venta potencial total o parcial de la entidad).

Fuentes internas de información

- (e) se dispone de evidencia sobre la obsolescencia o deterioro físico de un activo.
- (f) durante el periodo han tenido lugar, o se espera que tengan lugar en un futuro inmediato, cambios significativos en la forma en que se usa o se espera usar el activo, que afectarán desfavorablemente a la entidad. estos cambios incluyen el hecho de que el activo esté ocioso, los planes de discontinuación o reestructuración de la operación a la que pertenece el activo y los planes para disponer del activo antes de la fecha prevista.
- (g) se dispone de evidencia procedente de informes internos, que indica que el rendimiento económico de un activo es, o va a ser, peor que el esperado. En este contexto, el rendimiento económico incluye los resultados de las operaciones y los flujos de efectivo.

27.10 Si existiese algún indicio de que el activo puede haber deteriorado su valor, esto podría indicar que la entidad debería revisar la **vida útil** restante, el método de **depreciación (amortización)** o el **valor residual** del activo, y ajustarlos de acuerdo con la sección de esta Norma aplicable a ese activo (por ejemplo, la Sección 17 y la Sección 18 Activos Intangibles distintos a la Plusvalía), incluso si finalmente no se reconociese ningún deterioro del valor para el activo.

Medición del importe recuperable

27.11 Importe recuperable de un activo o de una unidad generadora de efectivo es el mayor entre su valor razonable menos los costos de venta y su valor en uso. Si no fuera posible estimar el importe recuperable de un activo individual, las referencias contenidas en los párrafos 27.12 a 27.20 con relación a un activo también deben entenderse como referencias a la unidad generadora de efectivo del activo.

27.12 No siempre es necesario determinar el valor razonable del activo menos los costos de venta y su valor en uso. Si cualquiera de esos importes excediera al importe en libros del activo, éste no habría sufrido un deterioro de su valor y no sería necesario estimar el otro importe.

- 27.13 Si no hubiese razón para creer que el valor en uso de un activo excede de forma significativa a su valor razonable menos los costos de venta, se considerará a este último como su importe recuperable. Este será, con frecuencia, el caso de un activo que se mantiene para su disposición.

Valor razonable menos costos de venta

- 27.14 El valor razonable menos los costos de venta es el importe que se puede obtener por la venta de un activo, en una transacción realizada en condiciones de independencia mutua entre partes interesadas y debidamente informadas, menos los costos de disposición (los párrafos 11.27 a 11.32 proporcionan guías sobre la medición del valor razonable).

Valor en uso

- 27.15 Valor en uso es el **valor presente** de los flujos futuros de efectivo que se espera obtener de un activo. El cálculo del valor presente involucra las siguientes fases:

- (a) estimar las entradas y salidas futuras de efectivo derivadas de la utilización continuada del activo y de su disposición final; y
- (b) aplicar la tasa de descuento adecuada a estos flujos de efectivo futuros.

- 27.16 Los siguientes elementos deberán reflejarse en el cálculo del valor en uso de un activo:

- (a) una estimación de los flujos de efectivo futuros que la entidad espera obtener del activo;
- (b) las expectativas sobre posibles variaciones en el importe o en la distribución temporal de dichos flujos de efectivo futuros;
- (c) el valor del dinero en el tiempo, representado por la tasa de interés de mercado sin riesgo;
- (d) el precio por la presencia de incertidumbre inherente en el activo; y
- (e) otros factores, tales como la iliquidez, que los participantes en el mercado reflejarían al poner precio a los flujos de efectivo futuros que la entidad espera que se deriven del activo.

- 27.17 Al medir el valor en uso, las estimaciones de los flujos de efectivo futuros incluirán:

- (a) proyecciones de entradas de efectivo procedentes de la utilización continuada del activo;
- (b) proyecciones de salidas de efectivo en las que sea necesario incurrir para generar las entradas de efectivo por la utilización continuada del activo (incluyendo, en su caso, los pagos que sean necesarios para preparar al activo para su utilización), y puedan ser atribuidas directamente, o distribuidas según una base razonable y uniforme, a dicho activo; y
- (c) flujos netos de efectivo que, si los hubiera, se espera recibir (o pagar) por la disposición del activo, al final de su vida útil, en una transacción realizada en condiciones de independencia mutua entre partes interesadas y debidamente informadas.

La entidad puede desear utilizar cualquier previsión o presupuestos financieros recientes, si dispone de ellos, para estimar los flujos de efectivo. Para estimar las proyecciones de flujos de efectivo posteriores al periodo cubierto por los presupuestos o previsiones más recientes, una entidad puede desear extrapolar las proyecciones basadas en ellos, utilizando para los años posteriores escenarios con una tasa de crecimiento nula o decreciente, a menos que se pudiera justificar el uso de una tasa creciente.

- 27.18 Las estimaciones de los flujos de efectivo futuros no incluirán:
- (a) entradas o salidas de efectivo por actividades de financiación; ni
 - (b) **cobros o pagos** por el impuesto a las ganancias.
- 27.19 Los flujos de efectivo futuros se estimarán, para el activo, teniendo en cuenta su estado actual. Estas estimaciones de flujos de efectivo futuros no incluirán entradas o salidas de efectivo futuras estimadas que se espera que surjan de:
- (a) una reestructuración futura a la que una entidad no se ha comprometido todavía; o
 - (b) mejoras o aumentos del rendimiento de los activos.
- 27.20 La tasa (tasas) de descuento a utilizar en el cálculo del valor presente será la tasa (o tasas) antes de impuestos, que refleje las evaluaciones actuales del mercado:
- (a) del valor temporal del dinero; y
 - (b) de los riesgos específicos del activo para los cuales las estimaciones de flujos de efectivo futuros no hayan sido ajustadas.

La tasa (tasas) de descuento empleada para medir el valor en uso de un activo no reflejarán los riesgos para los cuales ya hayan sido ajustadas las estimaciones de flujos de efectivo futuros para evitar una doble contabilización.

Reconocimiento y medición de la pérdida por deterioro del valor de una unidad generadora de efectivo

- 27.21 Una pérdida por deterioro del valor de una unidad generadora de efectivo se reconocerá si, y solo si, el importe recuperable de la unidad es inferior al importe en libros de la misma. La pérdida por deterioro del valor se distribuirá, para reducir el importe en libros de los activos de la unidad, en el siguiente orden:
- (a) en primer lugar, se reducirá el importe en libros de cualquier **plusvalía** distribuida a la unidad generadora de efectivo; y
 - (b) a continuación, se distribuirá entre los demás activos de la unidad, de forma proporcional sobre la base del importe en libros de cada uno de los activos de la unidad generadora de efectivo.
- 27.22 Sin embargo, una entidad no reducirá el importe en libros de ningún activo de la unidad generadora de efectivo que esté por debajo del mayor de:
- (a) su valor razonable menos los costos de venta (si se pudiese determinar);
 - (b) su valor en uso (si se pudiese determinar); y
 - (c) cero.

- 27.23 Cualquier importe en exceso de la pérdida por deterioro del valor que no se pueda distribuir a un activo debido a la restricción del párrafo 27.22, se distribuirá entre los demás activos de la unidad de forma proporcional sobre la base del importe en libros de esos otros activos.

Requerimientos adicionales para el deterioro del valor de la plusvalía

- 27.24 La plusvalía, por sí sola, no puede venderse. Tampoco genera flujos de efectivo a una entidad que sean independientes de los flujos de efectivo de otros activos. Como consecuencia, el valor razonable de la plusvalía no puede medirse directamente. Por lo tanto, el valor razonable de la plusvalía debe derivarse de la medición del valor razonable de las unidades generadoras de efectivo de las que la plusvalía es una parte.
- 27.25 Para el propósito de comprobar el deterioro del valor, la plusvalía adquirida en una **combinación de negocios** se distribuirá, desde la fecha de adquisición, entre cada una de las unidades generadoras de efectivo de la entidad adquirente, que se espere se beneficiarán de las sinergias de la combinación de negocios, independientemente de si se asignan o no otros activos o **pasivos** de la entidad adquirida a esas unidades.
- 27.26 Parte del importe recuperable de una unidad generadora de efectivo es atribuible a las **participaciones no controladoras** en la plusvalía. Con el propósito de comprobar el deterioro del valor de una unidad generadora de efectivo con plusvalía de la que no se tiene la propiedad total, el importe en libros de la unidad es ajustará a efectos prácticos, antes de compararse con el valor recuperable correspondiente, incrementando el importe en libros de la plusvalía distribuida a la unidad para incluir la plusvalía atribuible a la participación no controladora. Este importe en libros ajustado a efectos prácticos, se comparará después con el importe recuperable de la unidad generadora de efectivo para determinar si el valor de ésta se ha deteriorado o no.
- 27.27 Si la plusvalía no se puede distribuir a unidades generadoras de efectivo individuales (o grupos de unidades generadoras de efectivo) sobre una base no arbitraria, entonces, a efectos de comprobar la plusvalía, la entidad comprobará el deterioro del valor de la plusvalía determinando el importe recuperable de:
- (a) la entidad adquirida en su totalidad, si la plusvalía está relacionada con una entidad adquirida que no haya sido integrada (por integración se entiende el hecho de que el negocio adquirido haya sido reestructurado o disuelto en la entidad que informa o en otras **subsidiarias**); o
 - (b) todo el grupo de entidades, excluyendo cualesquiera entidades que no hayan sido integradas, si la plusvalía está relacionada con una entidad que ha sido integrada.

Para aplicar este párrafo, una entidad necesitará separar la plusvalía en plusvalía relacionada con entidades que han sido integradas y la plusvalía relacionada con entidades que no han sido integradas. Asimismo, la entidad seguirá los requerimientos para las unidades generadoras de efectivo de esta sección cuando calcule el importe recuperable de la entidad adquirida o grupo de entidades y

distribuya las pérdidas por deterioro y las reversiones de los activos que pertenecen a la entidad adquirida o grupo de entidades.

Reversión de una pérdida por deterioro del valor

27.28 Una pérdida por deterioro del valor reconocida en la plusvalía no se revertirá en los periodos posteriores.

27.29 Para todos los activos distintos a la plusvalía, una entidad evaluará, en cada fecha sobre la que se informa, si existe algún indicio de que una pérdida por deterioro del valor reconocida en periodos anteriores pueda haber desaparecido o disminuido. Los indicios de que una pérdida por deterioro del valor ya no existe o puede haber disminuido son generalmente los opuestos a los establecidos en el párrafo 27.9. Si existen cualesquiera de estos indicios, la entidad determinará si se debe revertir o no la anterior pérdida por deterioro del valor de forma total o parcial. El procedimiento para realizar esa determinación dependerá de si la anterior pérdida por deterioro del valor del activo se basó en lo siguiente:

- (a) el importe recuperable de ese activo individual (véase el párrafo 27.30); o
- (b) el importe recuperable de la unidad generadora de efectivo a la que pertenece el activo (véase el párrafo 27.31).

Reversión cuando el importe recuperable se estimó para un activo individual con deterioro de valor

27.30 Cuando la anterior pérdida por deterioro del valor se basó en el importe recuperable del activo individual con deterioro de valor, se aplican los siguientes requerimientos:

- (a) la entidad estimará el importe recuperable del activo en la fecha actual sobre la que se informa.
- (b) si el importe recuperable estimado del activo excede su importe en libros, la entidad incrementará el importe en libros al importe recuperable, sujeto a las limitaciones descritas en el apartado (c). Ese incremento es una reversión de una pérdida por deterioro del valor. Una entidad reconocerá la reversión de inmediato en el resultado del periodo, a menos que el activo se registre a un importe revaluado de acuerdo con el modelo de revaluación del párrafo 17.15B. Cualquier reversión de la pérdida por deterioro del valor en un activo previamente revaluado, se tratará como un aumento por revaluación de acuerdo con el párrafo 17.15C.
- (c) la reversión de una pérdida por deterioro del valor no incrementará el importe en libros del activo por encima del importe en libros que habría sido determinado (neto de amortización o depreciación) si no se hubiese reconocido una pérdida por deterioro del valor para el activo en años anteriores.
- (d) después de haber reconocido una reversión de la pérdida por deterioro del valor, la entidad ajustará el cargo por depreciación (amortización) del activo para los periodos futuros para distribuir el importe en libros

revisado del activo, menos su valor residual (si lo hubiera), sobre una base sistemática a lo largo de su vida útil restante.

Reversión cuando el importe recuperable se estimó para una unidad generadora de efectivo

27.31 Cuando la pérdida por deterioro del valor original se basó en el importe recuperable de la unidad generadora de efectivo a la que pertenece el activo, se aplicarán los siguientes requerimientos:

- (a) la entidad estimará el importe recuperable de esa unidad generadora de efectivo en la fecha actual sobre la que se informa.
- (b) si el importe recuperable estimado de la unidad generadora de efectivo excede su importe en libros, ese exceso constituye una reversión de una pérdida por deterioro del valor. la entidad distribuirá el importe de esa reversión a los activos de la unidad, excepto a la plusvalía, de forma proporcional con los importes en libros de esos activos, sujeto a las limitaciones que se describen en el apartado (c). Esos incrementos del importe en libros se tratarán como reversiones de las pérdidas por deterioro del valor para los activos individuales, y se reconocerán de inmediato en el resultado del periodo, a menos que el activo se registre por un importe revaluado de acuerdo con el modelo de revaluación del párrafo 17.15B. Cualquier reversión de la pérdida por deterioro del valor en un activo previamente revaluado, se tratará como un aumento por revaluación de acuerdo con el párrafo 17.15C.
- (c) al distribuir la reversión de una pérdida por deterioro del valor a una unidad generadora de efectivo, la reversión no incrementará el importe en libros de ningún activo por encima del menor de:
 - (i) su importe recuperable; y
 - (ii) el importe en libros que habría sido determinado (neto de amortización o depreciación) de no haberse reconocido la pérdida por deterioro del valor del activo en periodos anteriores.
- (d) cualquier importe en exceso de la reversión de la pérdida por deterioro que no se pueda distribuir a un activo debido a la restricción del apartado (c), se distribuirá de forma proporcional entre los demás activos de la unidad generadora de efectivo, excepto la plusvalía.
- (e) después de haber reconocido una reversión de la pérdida por deterioro del valor, si procede, la entidad ajustará los cargos por depreciación (amortización) de cada activo de la unidad generadora de efectivo para los periodos futuros, para distribuir el importe en libros revisado del activo menos su valor residual (si lo hubiera), sobre una base sistemática a lo largo de su vida útil restante.

Información a revelar

27.32 Una entidad revelará, para cada **clase de activos** indicada en el párrafo 27.33, la siguiente información:

- (a) el importe de las pérdidas por deterioro del valor reconocidas en resultados durante el periodo y la partida o partidas del **estado del resultado integral** (y del **estado de resultados**, si se presenta) en las que esas pérdidas por deterioro del valor estén incluidas; y
 - (b) el importe de las reversiones de pérdidas por deterioro del valor reconocidas en resultados durante el periodo y la partida o partidas del estado del resultado integral (y del estado de resultados, si se presenta) en que tales pérdidas por deterioro del valor revirtieron.
- 27.33 Una entidad revelará la información requerida en el párrafo 27.32 para cada una de las siguientes clases de activos:
- (a) inventarios;
 - (b) **propiedades, plantas y equipos** (incluidas las propiedades de inversión contabilizadas mediante el método del costo);
 - (c) plusvalía;
 - (d) **activos intangibles** diferentes de la plusvalía;
 - (e) inversiones en **asociadas**; y
 - (f) inversiones en **negocios conjuntos**.

Sección 28 **Beneficios a los Empleados**

Alcance de esta sección

28.1 Los **beneficios a los empleados** comprenden todos los tipos de contraprestaciones que la entidad proporciona a los trabajadores, incluyendo administradores y gerentes, a cambio de sus servicios. Esta sección se aplicará a todos los beneficios a los empleados, excepto los relativos a **transacciones con pagos basados en acciones**, que se tratan en la Sección 26 *Pagos Basados en Acciones*. Los cuatro tipos de beneficios a los empleados a los que se hace referencia en esta sección son:

- (a) beneficios a corto plazo a los empleados, que son los beneficios a los empleados (distintos de los **beneficios por terminación**) cuyo pago será totalmente atendido en el término de los doce meses siguientes al cierre del periodo en el cual los empleados han prestado sus servicios;
- (b) **beneficios post-empleo**, que son los beneficios a los empleados (distintos de los beneficios por terminación) que se pagan después de completar su periodo de empleo en la entidad;
- (c) otros beneficios a largo plazo para los empleados, que son los beneficios a los empleados (distintos de los beneficios post-empleo y de los beneficios por terminación) cuyo pago no vence dentro de los doce meses siguientes al cierre del periodo en el cual los empleados han prestado sus servicios; y
- (d) beneficios por terminación, que son los beneficios por pagar a los empleados como consecuencia de:
 - (i) la decisión de una entidad de rescindir el contrato de un empleado antes de la edad normal de retiro; o
 - (ii) una decisión de un empleado de aceptar voluntariamente la conclusión de la relación de trabajo a cambio de esos beneficios.

28.2 Los beneficios a los empleados también incluyen las transacciones con pagos basados en acciones, por medio de la cual reciben instrumentos de **patrimonio** (tales como acciones u opciones sobre acciones), o **efectivo** u otros **activos** de la entidad por importes que se basan en el precio de las acciones de la entidad u otros instrumentos de patrimonio de ésta. Una entidad aplicará la Sección 26 en la contabilidad de las transacciones con pagos basados en acciones.

Principio de reconocimiento general para todos los beneficios a los empleados

- 28.3 Una entidad reconocerá el costo de todos los beneficios a los empleados a los que éstos tengan derecho como resultado de servicios prestados a la entidad durante el **periodo sobre el que se informa**:
- (a) como un **pasivo**, después de deducir los importes que hayan sido pagados directamente a los empleados o como una contribución a un fondo de beneficios para los empleados. Si el importe pagado excede a

las aportaciones que se deben realizar según los servicios prestados hasta la **fecha sobre la que se informa**, una entidad reconocerá ese exceso como un activo en la medida en que el pago anticipado vaya a dar lugar a una reducción en los pagos a efectuar en el futuro o a un reembolso en efectivo.

- (b) como un **gasto**, a menos que otra sección de esta Norma requiera que el costo se reconozca como parte del costo de un activo tales como **inventarios o propiedades, planta y equipo**.

Beneficios a los empleados a corto plazo

Ejemplos

- 28.4 Los beneficios a corto plazo a los empleados, generalmente, comprenden partidas tales como las siguientes:
- (a) sueldos, salarios y aportaciones a la seguridad social;
 - (b) ausencias remuneradas a corto plazo (tales como los derechos por ausencias anuales remuneradas o las ausencias remuneradas por enfermedad), cuando se espere que tengan lugar dentro de los doce meses siguientes al cierre del periodo en el que los empleados han prestado los servicios relacionados;
 - (c) participaciones en ganancias e incentivos pagaderos dentro de los doce meses siguientes al cierre del periodo en el que los empleados han prestado los servicios correspondientes; y
 - (d) beneficios no monetarios a los empleados actuales (tales como asistencia médica, alojamiento, automóviles y entrega de bienes y servicios gratuitos o subvencionados).

Medición de beneficios generalmente a corto plazo

- 28.5 Cuando un empleado haya prestado sus servicios a una entidad durante el periodo sobre el que se informa, la entidad medirá el importe reconocido de acuerdo con el párrafo 28.3 por el importe no descontado de los beneficios a corto plazo a los empleados que se espera que haya que pagar por esos servicios.

Reconocimiento y medición – ausencias remuneradas a corto plazo

- 28.6 Una entidad puede retribuir ausencias de los empleados por varias razones, entre las que se incluyen los permisos retribuidos por vacaciones anuales y las ausencias remuneradas por enfermedad. Algunas ausencias remuneradas a corto plazo se acumulan—pueden trasladarse y utilizarse en periodos futuros si el empleado no utiliza el derecho totalmente en el periodo corriente. Son ejemplos, los permisos retribuidos por vacaciones y las ausencias remuneradas por enfermedad. Una entidad reconocerá el costo esperado de las **ausencias remuneradas que se acumulen**, a medida que los empleados prestan los servicios que incrementan su derecho a ausencias remuneradas en el futuro. La entidad medirá el costo esperado de las ausencias remuneradas con derechos de carácter acumulativo por el importe adicional no descontado que la entidad

espera pagar como consecuencia de los derechos no usados que tiene acumulados al final del periodo sobre el que se informa. La entidad presentará este importe como un pasivo corriente en la fecha de presentación.

- 28.7 Una entidad reconocerá el costo de otras ausencias remuneradas (no acumulativas) cuando éstas se produzcan. La entidad medirá el costo de las ausencias remuneradas no acumulativas por el importe no descontado de los sueldos y salarios pagados o por pagar correspondientes al periodo de la ausencia.

Reconocimiento – participación en ganancias y planes de incentivos

- 28.8 Una entidad reconocerá el costo esperado de la participación en ganancias y pagos por incentivos solo cuando:
- (a) la entidad tenga una obligación implícita o actual legal de realizar estos pagos como resultado de un suceso pasado (esto significa que la entidad no tiene una alternativa más realista que la de efectuar los pagos); y
 - (b) pueda realizarse una estimación fiable de la obligación.

Beneficios post-empleo: distinción entre planes de aportaciones definidas y planes de beneficios definidos

- 28.9 Los beneficios post-empleo incluyen, por ejemplo:
- (a) beneficios por retiro, tales como las pensiones; y
 - (b) otros beneficios posteriores al empleo, tales como los seguros de vida o los beneficios de asistencia médica.

Los acuerdos por los cuales una entidad proporciona beneficios posteriores al empleo se conocen como **planes de beneficios post-empleo**. Una entidad aplicará esta sección a todos estos acuerdos, con independencia de que los mismos impliquen el establecimiento de una entidad separada para la recepción de las aportaciones y el pago de los beneficios. En algunos casos, estos acuerdos son impuestos por ley y no por un acto de la entidad. En otros casos, estos acuerdos surgen por acciones de la entidad, incluso en ausencia de un plan documentado formal.

- 28.10 Los planes de beneficios post-empleo se clasifican en **planes de aportaciones definidas** y **planes de beneficios definidos**, según sus principales términos y condiciones:
- (a) los planes de aportaciones definidas son planes de beneficios post-empleo, en los cuales una entidad paga aportaciones fijas a una entidad separada (un fondo) y no tiene ninguna obligación legal ni implícita de pagar aportaciones adicionales o de hacer pagos de beneficios directos a los empleados, en el caso de que el fondo no disponga de suficientes activos para pagar todos los beneficios de los empleados por los servicios que éstos han prestado en el periodo corriente y en los anteriores. Por tanto, el importe de los beneficios post-empleo recibidos por un empleado se determina en función del

importe de las aportaciones que haya realizado la entidad (y eventualmente también el empleado) a un plan de beneficios post-empleo o a una aseguradora, junto con el rendimiento obtenido por esas aportaciones.

- (b) son planes de beneficios definidos todos los planes de beneficios post-empleo distintos de los planes de aportaciones definidas. En los planes de beneficios definidos, la obligación de la entidad consiste en suministrar los beneficios acordados a los empleados actuales y anteriores, y el riesgo actuarial (de que los beneficios tengan un costo mayor del esperado) y el riesgo de inversión (de que el rendimiento de los activos para financiar los beneficios sea diferente del esperado) recaen, esencialmente, en la entidad. Si las diferencias actuariales o el rendimiento de la inversión son menores de lo esperado, las obligaciones de la entidad pueden verse aumentadas, y viceversa, si dichas diferencias o rendimiento son mejores de lo esperado.

Planes multi-patronales y planes gubernamentales

- 28.11 La entidad clasificará los **planes multi-patronales** y los planes gubernamentales como planes de aportaciones definidas o de beneficios definidos, en función de las cláusulas del mismo, incluyendo cualquier obligación implícita que vaya más allá de los términos pactados formalmente. Sin embargo, si no se dispone de información suficiente para utilizar la contabilidad de los planes de beneficios definidos para un plan multi-patronal que es un plan de beneficios definidos, una entidad contabilizará el plan de acuerdo con el párrafo 28.13, como si fuese un plan de aportaciones definidas, y revelará la información requerida por el párrafo 28.40.

Beneficios asegurados

- 28.12 Una entidad puede pagar primas de pólizas de seguros para financiar un plan de beneficios post-empleo. La entidad tratará este plan como un plan de aportaciones definidas a menos que la entidad tenga la obligación legal o implícita de:
- (a) pagar a los empleados los beneficios directamente en el momento en que sean exigibles; o
- (b) pagar importes adicionales si la aseguradora no paga todos los beneficios a los empleados futuros relacionados con servicios prestados por los empleados en el periodo presente y en los anteriores.

Una obligación implícita puede surgir indirectamente a través de un plan, de un mecanismo para hacer futuras aportaciones o de una relación entre una **parte relacionada** y la aseguradora. Si la entidad conserva esta obligación, legal o implícita, tratará el plan como un plan beneficios definidos.

Beneficios post-empleo: planes de aportaciones definidas

Reconocimiento y medición

- 28.13 Una entidad reconocerá la aportación por pagar para un periodo:

- (a) como un pasivo, después de deducir cualquier importe ya pagado. Si los pagos por aportaciones exceden las aportaciones que se deben realizar según los servicios prestados hasta la fecha sobre la que se informa, la entidad reconocerá ese exceso como un activo; o
- (b) como un gasto, a menos que otra sección de esta Norma requiera que el costo se reconozca como parte del costo de un activo tales como inventarios o propiedades, planta y equipo.

Beneficios post-empleo: planes de beneficios definidos

Reconocimiento

- 28.14 Al aplicar el principio de **reconocimiento** general del párrafo 28.3 a los planes de beneficios definidos, la entidad reconocerá:
- (a) un pasivo por sus obligaciones bajo los planes de beneficios definidos, neto de los **activos del plan**—su “**pasivo por beneficios definidos**”—(véanse los párrafos 28.15 a 28.23); y
 - (b) el cambio neto en ese pasivo durante el periodo como el costo de sus planes de beneficios definidos durante el periodo (véase los párrafos 28.24 a 28.27).

Medición del pasivo por beneficios definidos

- 28.15 Una entidad medirá un pasivo por beneficios definidos correspondiente a sus obligaciones bajo planes de beneficios definidos por el total neto de los siguientes importes:
- (a) el **valor presente** de sus obligaciones bajo los planes de beneficios definidos (sus **obligaciones por beneficios definidos**) en la fecha sobre la que se informa (los párrafos 28.16 a 28.22 proporcionan una guía para medir esta obligación).
 - (b) menos el **valor razonable** en la fecha de presentación de los activos del plan (si los hubiere) que se emplearán para la cancelación directa de las obligaciones. Los párrafos 11.27 a 11.32 establecen requerimientos para determinar los valores razonables de los activos del plan que son activos financieros.

Inclusión de beneficios consolidados y no consolidados

- 28.16 El valor presente de las obligaciones de una entidad según los planes de beneficios definidos en la fecha sobre la que se informa reflejará el importe estimado de los beneficios que los empleados hayan ganado por sus servicios en el periodo actual y anteriores, incluyendo los beneficios que todavía no estén **consolidados** (véase el párrafo 28.26) y los efectos de las fórmulas de beneficios que proporcionan a los empleados mayores beneficios por los últimos años de servicio. Esto requiere que la entidad determine la cuantía de los beneficios que resulta atribuible al periodo corriente y a los anteriores sobre la base de las fórmulas de beneficios del plan y realice estimaciones (suposiciones actuariales) sobre variables demográficas (tales como rotación de los empleados y mortalidad) y financieras (tales como incrementos futuros en los salarios y en los

costos de asistencia médica) que influyen en el costo de los beneficios. Las suposiciones actuariales no deberán estar sesgadas (ni imprudentes ni excesivamente conservadoras) y deberán ser mutuamente compatibles y seleccionarse para alcanzar la mejor estimación de los flujos de efectivo futuros que el plan generará.

Descuento

- 28.17 Una entidad medirá su obligación por beneficios definidos sobre la base de un valor presente descontado. La entidad medirá la tasa usada para descontar los pagos futuros por referencia a las tasas de mercado que a la fecha sobre la que se informa tengan los bonos corporativos de alta calidad. En los países donde no exista un mercado amplio para estos títulos, se utilizarán las tasas de mercado (a la fecha sobre la que se informa) de los bonos emitidos por el gobierno. La moneda y el plazo de los bonos corporativos o gubernamentales deberán ser coherentes con la moneda y el periodo estimado para los pagos futuros.

Método de valoración actuarial

- 28.18 Una entidad utilizará el **método de la unidad de crédito proyectada** para medir su obligación por beneficios definidos y el gasto relacionado si tiene posibilidad de hacerlo sin un costo o esfuerzo desproporcionado. Si los beneficios definidos se basan en salarios futuros, el método de la unidad de crédito proyectada requiere que una entidad mida sus obligaciones por beneficios definidos sobre una base que refleje los incrementos de salarios futuros estimados. Además, el método de la unidad de crédito proyectada requiere que una entidad realice varias suposiciones actuariales al medir la obligación por beneficios definidos, incluyendo tasas de descuento, tasas del rendimiento esperado de los activos del plan, tasas de incremento salarial esperado, rotación de empleados, mortalidad y (para los planes de beneficios definidos de asistencia médica), tasas de tendencia de costos de asistencia médica.
- 28.19 Si una entidad no puede usar el método de la unidad de crédito proyectada para medir la obligación y el costo por los planes por beneficios definidos, sin hacer un costo o esfuerzo desproporcionado, podrá realizar las siguientes simplificaciones para medir su obligación por beneficios definidos con respecto a los empleados actuales:
- (a) ignorar los incrementos de los salarios futuros estimados (es decir, suponer que los salarios actuales se mantendrán hasta que se espere que los empleados actuales comiencen a recibir los beneficios post-empleo).
 - (b) ignorar los servicios futuros de los empleados actuales (es decir, suponer el cierre del plan para los empleados actuales así como para los nuevos).
 - (c) ignorar la posible mortalidad en servicio de los empleados actuales entre la fecha sobre la que se informa y la fecha en que se espera en que los empleados comiencen a recibir los beneficios post-empleo (es decir, suponer que todos los empleados actuales recibirán los beneficios post-empleo). Sin embargo, aún se necesitará considerar la mortalidad después de la prestación del servicio (es decir, la esperanza de vida).

Una entidad que aproveche las simplificaciones de **medición** anteriores debe, no obstante, incluir los **beneficios consolidados** y no consolidados en la medición de su obligación por beneficios definidos.

- 28.20 Esta Norma no requiere que una entidad contrate a un actuario independiente para que realice la valoración actuarial integral necesaria para calcular la obligación por beneficios definidos. Tampoco requiere que se haga anualmente una valoración actuarial integral. En los periodos comprendidos entre las distintas valoraciones actuariales integrales, si las suposiciones actuariales principales no varían significativamente, la obligación por beneficios definidos se puede medir ajustando la medición del periodo anterior según cambios de carácter demográfico de los empleados, tales como número de empleados y niveles salariales.

Introducciones, cambios, reducciones y liquidaciones del plan

- 28.21 Si se ha introducido o cambiado un plan de beneficios definidos en el periodo corriente, la entidad incrementará o disminuirá su pasivo por beneficios definidos para reflejar el cambio, y reconocerá el incremento (disminución) como un gasto (**ingreso**) en la medición del **resultado** del periodo actual. Por el contrario, si se ha reducido un plan (es decir, se reducen los beneficios o el grupo de empleados cubierto) o se liquida (la obligación del empleador se cancela completamente) en el periodo actual, la obligación por beneficios definidos deberá disminuirse o eliminarse, y la entidad reconocerá en los resultados del periodo actual la **ganancia** o la pérdida resultante.

Activo de planes de beneficios definidos

- 28.22 Si el valor presente de la obligación por beneficios definidos en la fecha sobre la que se informa es menor que el valor razonable de los activos del plan en esa fecha, el plan tiene un superávit. Una entidad reconocerá un superávit del plan como un activo por beneficios definidos solo en la medida que sea capaz de recuperar el superávit mediante la reducción de las aportaciones futuras o mediante reembolsos desde el plan.

Costo de un plan de beneficios definidos

- 28.23 Una entidad reconocerá el cambio neto en su pasivo por beneficios definidos durante el periodo, distinto de un cambio atribuible a beneficios pagados a empleados durante el periodo o a aportaciones del empleador, como el costo de sus planes de beneficios definidos durante el periodo. Ese costo se reconocerá por completo en resultados como un gasto, o parcialmente en resultados y parcialmente como una partida de **otro resultado integral** (véase el párrafo 28.24), a menos que otra sección de esta Norma requiera que el costo se reconozca como parte del costo de un activo tal como inventarios o propiedades, planta y equipo.

Reconocimiento—elección de la política contable

- 28.24 Se requiere que una entidad reconozca todas las ganancias y pérdidas actuariales en el periodo en que se produzcan. Una entidad:

- (a) reconocerá todas las ganancias y pérdidas actuariales en resultados; o
- (b) reconocerá todas las ganancias y pérdidas actuariales en otro resultado integral.

como una elección de la política contable. La entidad aplicará la política contable elegida de forma uniforme a todos los planes de beneficios definidos y a todas las ganancias y pérdidas actuariales. Las ganancias y pérdidas actuariales reconocidas en otro resultado integral se presentarán en el **estado del resultado integral**.

28.25 El cambio neto en el pasivo por beneficios definidos que se reconoce como el costo de un plan de beneficios definidos incluye:

- (a) el cambio en el pasivo por beneficios definidos que surge de los servicios prestados del empleado durante el periodo sobre el que se informa;
- (b) el interés de la obligación por beneficios definidos durante el periodo sobre el que se informa;
- (c) Los rendimientos de cualesquiera activos del plan y el cambio neto en el valor razonable de los derechos de reembolso reconocidos (véase el párrafo 28.28) durante el periodo sobre el que se informa.
- (d) las ganancias y pérdidas actuariales surgidas en el periodo sobre el que se informa;
- (e) el incremento o la disminución en el pasivo por beneficios definidos procedente de la introducción de un nuevo plan o del cambio de uno existente en el periodo sobre el que se informa (véase el párrafo 28.21); y
- (f) las disminuciones en el pasivo por beneficios definidos procedentes de efectuar una reducción o una liquidación de un plan existente en el periodo sobre el que se informa (véase el párrafo 28.21).

28.26 Los servicios prestados por los empleados darán lugar a una obligación bajo un plan de beneficios definidos incluso si los beneficios están condicionados a una relación laboral en el futuro (en otras palabras, todavía no están consolidados). Los años anteriores de servicio del empleado a la fecha de consolidación (irrevocabilidad) de la concesión darán lugar a una obligación implícita porque, al final de cada periodo sucesivo sobre el que se informa, se reducirá la cantidad de servicio futuro a prestar por el empleado antes de pasar a tener derecho a los beneficios. Al medir su obligación por beneficios definidos, una entidad considerará la probabilidad de que algunos empleados puedan no satisfacer los requerimientos de consolidación (irrevocabilidad) de la concesión. De forma similar, aunque algunos beneficios post-empleo (tales como los gastos por asistencia médica post-empleo), se convierten en pagables solo si ocurre un evento determinado cuando un trabajador deja de estar empleado (tal como por una enfermedad), se crea una obligación a medida que el empleado presta el servicio que da derecho al beneficio si el suceso especificado tiene lugar. La probabilidad de que el suceso específico ocurra, afectará a la medición de la obligación, pero no es determinante si existe o no la obligación.

28.27 Si los beneficios definidos se reducen por los importes que se pagarán a los empleados según planes patrocinados por el gobierno, una entidad medirá sus

obligaciones por beneficios definidos sobre una base que refleje los beneficios por pagar según los planes gubernamentales solo si:

- (a) esos planes se hubieran aprobado antes de la fecha sobre la que se informa; o
- (b) la historia pasada, u otro tipo de evidencia fiable, indican que esos beneficios gubernamentales van a ser modificados de una forma previsible, por ejemplo en consonancia con los futuros cambios en los niveles generales de precios o de salarios.

Reembolsos

- 28.28 Si una entidad está prácticamente segura de que un tercero reembolsará alguno o todos los desembolsos requeridos para cancelar una obligación por beneficios definidos, reconocerá su derecho al reembolso como un activo separado. La entidad medirá el activo a su valor razonable. En el estado del resultado integral (o en el **estado de resultados**, si se presenta), el gasto relacionado con el plan de beneficios definidos puede presentarse neto del importe reconocido como reembolsable.

Otros beneficios a los empleados a largo plazo

- 28.29 Otros beneficios a largo plazo para los empleados incluyen generalmente, por ejemplo:
- (a) las ausencias remuneradas a largo plazo, tales como vacaciones especiales tras largos periodos de vida activa o años sabáticos;
 - (b) los beneficios por largos periodos de servicio;
 - (c) los beneficios por invalidez de larga duración;
 - (d) la participación en ganancias e incentivos pagaderos a partir de los doce meses del cierre del periodo en el que los empleados han prestado los servicios correspondientes; y
 - (e) Los beneficios diferidos que se recibirán a partir de los doce meses del cierre del periodo en el que se han ganado.
- 28.30 Una entidad reconocerá un pasivo por otros beneficios a largo plazo y los medirá por el total neto de los siguientes importes:
- (a) el valor presente de las obligaciones por beneficios definidos en la fecha de presentación; menos
 - (b) el valor razonable, en la fecha de presentación de los activos del plan (si los hubiere) que se emplearán para la cancelación directa de las obligaciones.

Una entidad deberá reconocer el cambio neto en el pasivo durante el periodo, distinto de un cambio atribuible a beneficios pagados a empleados durante el periodo o a aportaciones del empleador, como el costo de sus otros beneficios a los empleados a largo plazo durante el periodo. Ese costo se reconocerá en su totalidad en el resultado como un gasto, a menos que otra sección de esta Norma

requiera que se reconozcan como parte del costo de un activo, tales como inventarios o propiedades, planta y equipo.

Beneficios por terminación

28.31 Una entidad puede estar comprometida, por ley, por contrato u otro tipo de acuerdos con los empleados o sus representantes, o por una obligación implícita basada en las prácticas habituales de la misma, o por el deseo de actuar de forma equitativa, a realizar pagos (o suministrar otro tipo de beneficios) a los empleados cuando resuelve sus contratos laborales. Estos pagos son beneficios por terminación.

Reconocimiento

28.32 Puesto que los beneficios por terminación no proporcionan a una entidad beneficios económicos futuros, una entidad los reconocerá en resultados como gasto de forma inmediata.

28.33 Cuando una entidad reconoce beneficios por terminación, habrá de tener en cuenta también los efectos de la reducción en los beneficios por retiro o en otro tipo de beneficios a los empleados.

28.34 Una entidad reconocerá los beneficios por terminación como un pasivo y como un gasto, solo cuando se encuentre comprometida de forma demostrable a:

- (a) rescindir el vínculo que le une con un empleado o grupo de empleados antes de la fecha normal de retiro; o
- (b) proporcionar beneficios por terminación como resultado de una oferta realizada para incentivar la rescisión voluntaria.

28.35 Una entidad solo está comprometida de forma demostrable con una terminación cuando tiene un plan formal detallado para efectuarla y no existe una posibilidad realista de retirar la oferta.

Medición

28.36 Una entidad medirá los beneficios por terminación por la mejor estimación del desembolso que se requeriría para cancelar la obligación en la fecha sobre la que se informa. En el caso de existir una oferta de la entidad para incentivar la rescisión voluntaria del contrato, la medición de los beneficios por terminación correspondientes se basará en el número de empleados que se espera acepten tal ofrecimiento.

28.37 Cuando los beneficios por terminación se deben pagar a partir de los 12 meses tras el final del periodo sobre el que se informa, se medirán a su valor presente descontado.

Planes del grupo

28.38 Si una entidad **controladora** ofrece beneficios a los empleados de una o más **subsidiarias** del **grupo**, y la controladora presenta los **estados financieros consolidados** según la *NIIF para las PYMES* o las **NIIF completas**, a estas

subsidiarias se les permite reconocer y medir el gasto por beneficios a los empleados sobre la base de una distribución razonable del gasto reconocido del grupo.

Información a revelar

Información a revelar sobre los beneficios a los empleados a corto plazo

28.39 Esta sección no requiere información a revelar específica sobre beneficios a los empleados a corto plazo.

Información a revelar sobre los planes de aportaciones definidas

28.40 Una entidad revelará el importe reconocido en resultados como un gasto por los planes de aportaciones definidas. Si la entidad trata a un plan multi-patronal de beneficios definidos como un plan de aportaciones definidas porque no dispone de información suficiente para utilizar la contabilidad de los planes de beneficios definidos (véase el párrafo 28.11), revelará el hecho de que es un plan de beneficios definidos y la razón por la que se contabiliza como un plan de aportaciones definidas, junto con cualquier información disponible sobre el superávit o el déficit del plan y las implicaciones, si las hubiere, para la entidad.

Información a revelar sobre los planes de beneficios definidos

28.41 Una entidad revelará la siguiente información sobre los planes de beneficios definidos (excepto para cualesquiera planes multi-patronales de beneficios definidos que se contabilicen como planes de aportaciones definidas de acuerdo con el párrafo 28.11, para los que se aplica en su lugar la información a revelar del párrafo 28.40). Si una entidad tiene más de un plan de beneficios definidos, estas informaciones pueden ser reveladas sobre el conjunto de los planes, sobre cada plan por separado o agrupadas de la manera que se considere más útil:

- (a) una descripción general del tipo de plan incluyendo la política de **financiación**.
- (b) la política contable de la entidad para reconocer las ganancias y pérdidas actuariales (en resultados o como una partida de otro resultado integral) y el importe de las pérdidas y ganancias actuariales reconocidas durante el periodo;
- (c) si la entidad utiliza cualquier simplificación del párrafo 28.19 para medir la obligación por beneficios definidos, revelará ese hecho y las razones por las que usar el método de la unidad de crédito proyectada para medir su obligación y el costo bajo un plan de beneficios definidos involucraría un esfuerzo o costo desproporcionado;
- (d) la fecha de la valoración actuarial integral más reciente y, si no se hizo en la fecha sobre la que se informa, una descripción de los ajustes que se hicieron para medir la obligación por beneficios definidos en la fecha sobre la que se informa;

- (e) una conciliación de los saldos de apertura y cierre de la obligación por beneficios definidos que muestre por separado los beneficios pagados y todos los demás cambios;
- (f) Una conciliación de los saldos de apertura y cierre del valor razonable de los activos del plan y de los saldos de apertura y cierre de cualquier derecho de reembolso reconocido como un activo, que muestre por separado, si procede:
 - (i) aportaciones;
 - (ii) beneficios pagados; y
 - (iii) otros cambios en los activos del plan.
- (g) el costo total relativo a planes de beneficios definidos del periodo, revelando de forma separada los importes:
 - (i) reconocidos en resultados como un gasto; e
 - (ii) incluidos en el costo como un activo.
- (h) para cada una de las principales clases de activos del plan, las cuales incluirán, pero no se limitarán a, los instrumentos de patrimonio, los instrumentos de deuda, los inmuebles y todos otros activos, el porcentaje o importe que cada clase principal representa en el valor razonable de los activos totales del plan en la fecha sobre la que se informa;
- (i) Los importes incluidos en el valor razonable de los activos del plan para:
 - (i) cada clase de los **instrumentos financieros** propio de la entidad; y
 - (ii) cualquier inmueble ocupado u otros activos utilizados por la entidad.
- (j) el rendimiento real de los activos del plan; y
- (k) Los supuestos actuariales principales utilizados, incluyendo, cuando sea aplicable:
 - (i) las tasas de descuento;
 - (ii) las tasas de rendimiento esperadas de cualesquiera activos del plan para los periodos presentados en los **estados financieros**;
 - (iii) las tasas esperadas de incrementos salariales;
 - (iv) las tasas de tendencia de los costos de asistencia médica; y
 - (v) cualquier otra suposición actuarial **significativa** utilizada.

Las conciliaciones a que se refieren los apartados (e) y (f) no deben presentarse para los periodos anteriores. Una subsidiaria que reconozca y mida el gasto de beneficios a los empleados sobre la base de una distribución razonable del gasto reconocido del grupo (véase el párrafo 28.38) describirá, en sus estados financieros separados, su política para realizar la distribución, y revelará la información prevista en (a) a (k) para el plan como un conjunto.

Información a revelar sobre otros beneficios a largo plazo

- 28.42 Para cada categoría de otros beneficios a largo plazo que una entidad proporcione a sus empleados, la entidad revelará la naturaleza de los beneficios, el importe de su obligación y el nivel de financiación en la fecha en la que se informa.

Información a revelar sobre los beneficios por terminación

- 28.43 Para cada categoría de otros beneficios por terminación que una entidad proporcione a sus empleados, la entidad revelará la naturaleza de los beneficios, el importe de su obligación y el nivel de financiación en la fecha en la que se informa.
- 28.44 Cuando exista incertidumbre acerca del número de empleados que aceptarán una oferta de beneficios por terminación, existirá un **pasivo contingente**. La Sección 21 *Provisiones y Contingencias* requiere que la entidad revele información sobre sus pasivos contingentes, a menos que la posibilidad de salida de efectivo en la liquidación sea remota.

Sección 29

Impuesto a las Ganancias

Alcance de esta sección

- 29.1 Para los propósitos de esta Norma, el término **impuesto a las ganancias** incluye todos los impuestos, nacionales y extranjeros, que estén basados en **ganancias fiscales**. El impuesto a las ganancias incluye también impuestos, tales como retenciones de impuestos que una **subsidiaria, asociada o negocio conjunto** tienen que pagar por repartos de ganancias a la entidad que informa.
- 29.2 Esta sección trata la contabilidad del impuesto a las ganancias. Se requiere que una entidad reconozca las consecuencias fiscales actuales y futuras de transacciones y otros sucesos que se hayan reconocido en los **estados financieros**. Estos importes fiscales reconocidos comprenden el **impuesto corriente** y el **impuesto diferido**. El impuesto corriente es el impuesto por pagar (recuperable) por las ganancias (o pérdidas) fiscales del periodo corriente o de periodos anteriores. El impuesto diferido es el impuesto por pagar o por recuperar en periodos futuros, generalmente como resultado de que la entidad recupera o liquida sus **activos y pasivos** por su **importe en libros** actual, y el efecto fiscal de la compensación de pérdidas o créditos fiscales no utilizados hasta el momento procedentes de periodos anteriores.
- 29.3 Esta sección no trata sobre los métodos de contabilización de las **subvenciones del gobierno** (véase la Sección 24 *Subvenciones del Gobierno*). Sin embargo, esta sección se ocupa de la contabilización de las **diferencias temporarias** que pueden derivarse de tales subvenciones.

Reconocimiento y medición de impuestos corrientes

- 29.4 Una entidad reconocerá un pasivo por impuestos corrientes por el impuesto a pagar por las ganancias fiscales del periodo actual y los periodos anteriores. Si el importe pagado, correspondiente al periodo corriente y a los anteriores, excede el importe por pagar de esos periodos, la entidad reconocerá el excedente como un activo por impuestos corriente.
- 29.5 Una entidad reconocerá un activo por impuestos corriente por los beneficios de una pérdida fiscal que pueda ser aplicada para recuperar el impuesto pagado en un periodo anterior.
- 29.6 Una entidad medirá un pasivo (o activo) por impuestos corrientes a los importes que se esperen pagar (o recuperar) usando las tasas impositivas y la legislación que haya sido aprobada, o cuyo proceso de aprobación esté **prácticamente terminado**, en la **fecha de presentación**. Una entidad considerará las tasas impositivas y las leyes fiscales cuyo proceso de aprobación esté prácticamente terminado cuando los pasos restantes requeridos por el proceso de aprobación no hayan afectado históricamente al resultado ni sea probable que lo hagan. Los párrafos 29.32 a 29.33 proporcionan una guía adicional de **medición**.

Reconocimiento de impuestos diferidos

Principio de reconocimiento general

- 29.7 Es inherente al **reconocimiento** de un activo o un pasivo que la entidad que informa espere recuperar o cancelar el importe en libros de ese activo o pasivo respectivamente. Cuando sea **probable** que la recuperación o liquidación de ese importe en libros vaya a dar lugar a pagos fiscales futuros mayores (menores) de los que se tendrían si esta recuperación o liquidación no tuviera consecuencias fiscales, esta sección exige que la entidad reconozca un pasivo por **impuestos diferidos (activo por impuestos diferidos)**, con ciertas excepciones limitadas. Si la entidad espera recuperar el importe en libros de un activo, o liquidar el importe en libros de un pasivo, sin afectar las ganancias imponibles, no surgirá ningún impuesto diferido con respecto al activo o pasivo.
- 29.8 Una entidad reconocerá un activo o pasivo por impuestos diferidos por el impuesto por recuperar o pagar en periodos futuros como resultado de transacciones o sucesos pasados. Este impuesto surge de la diferencia entre los importes en libros de los activos y pasivos de la entidad en el **estado de situación financiera** y los importes atribuidos a los mismos por parte de las autoridades fiscales (estas diferencias se denominan “diferencias temporarias”), y la compensación de pérdidas o créditos fiscales no utilizados hasta el momento procedentes de periodos anteriores.

Bases fiscales y diferencias temporarias

- 29.9 La **base fiscal** de un activo es el importe que será deducible de los beneficios económicos que, para efectos fiscales, obtenga la entidad en el futuro, cuando recupere el importe en libros de dicho activo. Si tales beneficios económicos no tributan, la base fiscal del activo será igual a su importe en libros.
- 29.10 La base fiscal de un pasivo es igual a su importe en libros menos cualquier importe que sea deducible fiscalmente respecto de ese pasivo en periodos futuros. En el caso de **ingresos de actividades ordinarias** que se reciben de forma anticipada, la base fiscal del pasivo correspondiente es su importe en libros, menos cualquier importe de ingresos de actividades ordinarias que no resulte imponible en periodos futuros.
- 29.11 Algunas partidas tienen base fiscal pero no se reconocen como activos ni pasivos en el estado de situación financiera. Por ejemplo, los costos de **investigación y desarrollo** reconocidos como un **gasto**, al determinar la **ganancia contable** en el periodo en que se incurren, pero cuya deducción no se permite para la determinación de la ganancia (pérdida) fiscal hasta un periodo posterior. La diferencia entre la base fiscal de los costos de investigación y desarrollo, esto es el importe que la autoridad fiscal permitirá deducir en periodos futuros, y el importe en libros de cero es una **diferencia temporaria deducible** que produce un activo por impuestos diferidos.
- 29.12 Las diferencias temporarias son las que existen entre el importe en libros de un activo o pasivo en el estado de situación financiera y su base fiscal. En los **estados financieros consolidados**, las diferencias temporarias se determinarán comparando el importe en libros de los activos y pasivos incluidos

en ellos con la base fiscal que resulte apropiada. La base fiscal se calculará tomando como referencia la declaración fiscal consolidada en aquellas jurisdicciones en las que esta declaración se presenta. En otras jurisdicciones, la base fiscal se determinará tomando como referencia las declaraciones fiscales de cada entidad del **grupo** en particular.

29.13 Ejemplos de situaciones en las que surgen diferencias temporarias incluyen:

- (a) los activos identificables adquiridos y pasivos asumidos en una **combinación de negocios** se reconocen a sus **valores razonables** de acuerdo con la Sección 19 *Combinaciones de Negocios y Plusvalía*, pero no se realiza un ajuste equivalente a efectos fiscales (por ejemplo, la base fiscal de un activo puede mantenerse al costo del propietario anterior). El activo o pasivo por impuestos diferidos resultante afecta al importe de la **plusvalía** que reconoce la entidad.
- (b) activos que se miden nuevamente, sin hacer un ajuste similar a efectos fiscales. Por ejemplo, esta Norma permite o requiere que ciertos activos se midan nuevamente a valor razonable o se revalúen (por ejemplo, la Sección 16 *Propiedades de Inversión* y la Sección 17 *Propiedades, Planta y Equipo*).
- (c) la plusvalía surge en una combinación de negocios, por ejemplo, la base fiscal de la plusvalía será cero si las autoridades fiscales no permiten la **amortización** o los **deterioros** de valor de la plusvalía como un gasto deducible cuando se determina la ganancia fiscal y no permite que se trate el costo de la plusvalía como un gasto deducible en el momento de la disposición de la subsidiaria.
- (d) la base fiscal de un activo o un pasivo difiere, en el momento de su reconocimiento inicial, de su importe en libros inicial.
- (e) el importe en libros de las inversiones en subsidiarias, sucursales y asociadas, o el de la participación en negocios conjuntos, difiere de la base fiscal de la inversión o participación.

Ninguna de estas diferencias temporarias dará lugar a activos y pasivos por impuestos diferidos (véanse los párrafos 29.14 a 29.16).

Diferencias temporarias imponibles

29.14 Se reconocerá un pasivo por impuestos diferidos por toda **diferencia temporaria imponible**, a menos que el pasivo por impuestos diferidos haya surgido por:

- (a) el reconocimiento inicial de una plusvalía; o
- (b) el reconocimiento inicial de un activo o pasivo en una transacción que:
 - (i) no es una combinación de negocios; y
 - (ii) en el momento en que fue realizada no afectó ni a la ganancia contable ni a la ganancia (pérdida) fiscal.

Sin embargo, debe ser reconocido un pasivo por impuestos diferidos, con las precauciones establecidas en el párrafo 29.25, por las diferencias temporarias

imponibles asociadas con inversiones en entidades subsidiarias, sucursales y asociadas, o con participaciones en negocios conjuntos.

29.15 Ciertas diferencias temporarias surgen cuando los gastos o los **ingresos** se registran contablemente en un periodo, mientras que se computan fiscalmente en otro. Tales diferencias temporarias son conocidas también con el nombre de **diferencias temporales**. Los que siguen son ejemplos de diferencias temporarias de esta naturaleza, que constituyen diferencias temporarias imponibles y que por tanto dan lugar a pasivos por impuestos diferidos:

- (a) ingresos por intereses, que se incluyen en la ganancia contable en proporción al tiempo transcurrido, pero pueden, en algunas jurisdicciones, incluirse en la ganancia fiscal en el momento en que se cobran. La base fiscal de cualquier cuenta por cobrar con respecto a este ingreso es cero porque dicho ingreso no afectará a la ganancia fiscal hasta que sea cobrados.
- (b) la **depreciación** utilizada para determinar la ganancia (pérdida) fiscal, puede ser diferente de la utilizada para determinar la ganancia contable. La diferencia temporaria es la diferencia entre el importe en libros del activo y su base fiscal, que será igual al costo original menos todas las deducciones respecto del citado activo que hayan sido permitidas por las autoridades fiscales, para determinar la ganancia fiscal del periodo actual y de los anteriores. Una diferencia temporaria imponible surge, y da lugar a un pasivo por impuestos diferidos cuando la depreciación fiscal es acelerada. Si la depreciación fiscal no es tan rápida como la depreciación contable, surge una diferencia temporaria deducible dando lugar a un activo por impuestos diferidos (véase el párrafo 29.16).

Diferencias temporarias deducibles

29.16 Se reconocerá un activo por impuestos diferidos, para todas las diferencias temporarias deducibles, en la medida en que resulte probable que la entidad disponga de ganancias fiscales futuras contra las que utilizar esas diferencias temporarias deducibles, salvo que el activo por impuestos diferidos aparezca del reconocimiento inicial de un activo o pasivo en una transacción que:

- (a) no es una combinación de negocios; y
- (b) en el momento en que fue realizada no afectó ni a la ganancia contable ni a la ganancia (pérdida) fiscal.

Sin embargo, por las diferencias temporarias imponibles asociadas con inversiones en subsidiarias, sucursales y asociadas, y por participaciones en negocios conjuntos, se reconocerá un activo por impuestos diferidos, de acuerdo con el párrafo 29.26.

29.17 Los siguientes son ejemplos de diferencias temporarias deducibles que dan lugar a activos por impuestos diferidos:

- (a) los costos por beneficios por retiro, que pueden deducirse para determinar la ganancia contable, a medida que se reciben los servicios de los empleados, pero que se deducen al determinar la ganancia fiscal cuando la entidad paga las aportaciones a un fondo, o cuando paga los

beneficios por retiro. Una diferencia temporaria existe entre el importe en libros del pasivo y su base fiscal; la base fiscal del pasivo es habitualmente cero. Esta diferencia temporaria deducible hará surgir el activo por impuestos diferidos a medida que los beneficios económicos fluyan a la entidad, en la forma de una deducción del beneficio fiscal cuando se paguen los beneficios por retiro o se realicen las aportaciones;

- (b) ciertos activos pueden ser contabilizados por su valor razonable, sin que se haga un ajuste similar para fines fiscales. En tal caso, aparecerá una diferencia temporaria deducible, siempre que la base fiscal del activo exceda a su importe en libros.

29.18 La reversión de las diferencias temporarias deducibles dará lugar a deducciones en la determinación de las ganancias fiscales de periodos futuros. Será probable que se disponga de ganancias fiscales, contra las que utilizar las deducciones por diferencias temporarias, siempre que existan diferencias temporarias imponibles en cuantía suficiente, relacionadas con la misma autoridad fiscal y referidas a la misma entidad fiscal, cuya reversión se espere:

- (a) en el mismo periodo en el que se prevea que reviertan las diferencias temporarias deducibles; o
- (b) en periodos en los que una pérdida fiscal, surgida por un activo por impuestos diferidos, pueda ser compensada con ganancias anteriores o posteriores.

En tales circunstancias, se reconocerá un activo por impuestos diferidos en el periodo en que aparezcan las diferencias temporarias deducibles.

29.19 Cuando la cuantía de las diferencias temporarias imponibles, relacionadas con la misma autoridad fiscal y la misma entidad sujeta a impuesto sea insuficiente, solo se reconocerá un activo por impuestos diferidos en la medida que se den cualquiera de estos supuestos:

- (a) cuando sea probable que la entidad vaya a tener suficientes ganancias fiscales, relacionadas con la misma autoridad fiscal y a la misma entidad fiscal, en el mismo periodo en el que reviertan las diferencias temporarias deducibles (o en los periodos en los que la pérdida fiscal, procedente de un activo por impuestos diferidos, pueda ser compensada con ganancias anteriores o posteriores). Al evaluar si la entidad tendrá suficientes ganancias fiscales en periodos futuros, se han de ignorar las partidas imponibles que procedan de diferencias temporarias deducibles que se esperen en periodos futuros, puesto que el activo por impuestos diferidos, que surja por causa de esas diferencias temporarias deducibles, requerirá él mismo ganancias futuras para poder ser utilizados.
- (b) cuando la entidad tenga la posibilidad de aprovechar oportunidades de planificación fiscal para crear ganancias fiscales en los periodos oportunos.

29.20 Cuando la entidad tiene un historial de pérdidas recientes, habrá de considerar las guías que se ofrecen en los párrafos 29.21 y 29.22.

Pérdidas y créditos fiscales no utilizados

29.21 Debe reconocerse un activo por impuestos diferidos, siempre que se puedan compensar, con ganancias fiscales de periodos posteriores, pérdidas o créditos fiscales no utilizados, pero solo en la medida en que sea probable la disponibilidad de ganancias fiscales futuras, contra las cuales utilizar esas pérdidas o créditos fiscales no usados. Al evaluar la probabilidad de disponer de ganancias fiscales contra las que cargar las pérdidas o créditos fiscales no utilizados, la entidad puede considerar los siguientes criterios:

- (a) si la entidad tiene suficientes diferencias temporarias imponibles, relacionadas con la misma autoridad fiscal, y referidas a la misma entidad fiscal, que puedan dar lugar a importes imponibles, en cantidad suficiente como para cargar contra ellos las pérdidas o créditos fiscales no utilizados, antes de que el derecho de utilización expire;
- (b) si es probable que la entidad tenga ganancias fiscales antes de que prescriba el derecho de compensación de las pérdidas o créditos fiscales no utilizados;
- (c) si las pérdidas fiscales no utilizadas han sido producidas por causas identificables, cuya repetición es improbable; y
- (d) si la entidad dispone de oportunidades de planificación fiscal que vayan a generar ganancias fiscales en los periodos en que las pérdidas o los créditos fiscales puedan ser utilizados.

En la medida en que no sea probable disponer de ganancias fiscales contra las cuales usar las pérdidas o créditos fiscales no utilizados, no se procederá a reconocer los activos por impuestos diferidos.

29.22 La existencia de pérdidas fiscales no utilizadas puede ser una evidencia importante de que, en el futuro, no se dispondrá de ganancias fiscales. Por tanto, cuando una entidad tiene en su historial pérdidas recientes, procederá a reconocer un activo por impuestos diferidos surgido de pérdidas o créditos fiscales no utilizados, solo si dispone de una cantidad suficiente de diferencias temporarias imponibles, o bien si existe alguna otra evidencia convincente de que dispondrá en el futuro de suficiente ganancia fiscal, contra la que utilizar dichas pérdidas o créditos.

Reconsideración de activos por impuestos diferidos no reconocidos

29.23 Al final del **periodo sobre el que se informa**, una entidad evaluará nuevamente los activos por impuestos diferidos no reconocidos. En ese momento la entidad procederá a registrar un activo de esta naturaleza, anteriormente no reconocido, siempre que sea probable que las futuras ganancias fiscales permitan la recuperación del activo por impuestos diferidos.

Inversiones en subsidiarias, sucursales y asociadas, y participaciones en negocios conjuntos

29.24 Aparecen diferencias temporarias cuando el importe en libros de las inversiones en subsidiarias, sucursales y asociadas, y de las participaciones en negocios conjuntos (por ejemplo, el importe en libros de una subsidiaria en los estados

financieros consolidados de la **controladora** son los activos netos consolidados de esa subsidiaria, incluyendo el importe en libros de cualquier plusvalía relacionada) pase a ser diferente de la base fiscal (que a menudo coincide con el costo) de la inversión o participación. Estas diferencias pueden surgir en las más variadas circunstancias, como por ejemplo:

- (a) por la existencia de ganancias no distribuidas en las subsidiarias, sucursales, asociadas o negocios conjuntos;
- (b) por las diferencias de cambio, cuando la controladora y su subsidiaria estén situadas en diferentes países; y
- (c) por una reducción en el importe en libros de las inversiones en una asociada hasta su **importe recuperable**.

Las inversiones pueden contabilizarse de forma diferente en los **estados financieros separados** de la controladora, en comparación con los estados financieros consolidados, en cuyo caso la diferencia temporaria asociada con esa inversión también puede diferir. Por ejemplo, en los estados financieros separados de la controladora el importe en libros de una subsidiaria dependerá de la política contable elegida del párrafo 9.26.

29.25 Una entidad debe reconocer un pasivo por impuestos diferidos en todos los casos de diferencias temporarias impositivas asociadas con inversiones en subsidiarias, sucursales y asociadas, y con participaciones en negocios conjuntos, excepto que se den conjuntamente las dos condiciones siguientes:

- (a) la controladora, inversor o participante en un **negocio conjunto** sea capaz de controlar el momento de la reversión de la diferencia temporaria; y
- (b) es probable que la diferencia temporaria no revierta en un futuro previsible.

29.26 Una entidad reconocerá un activo por impuestos diferidos, para todas las diferencias temporarias deducibles procedentes de inversiones en subsidiarias, sucursales y asociadas, o de participaciones en negocios conjuntos, solo en la medida que sea probable que:

- (a) las diferencias temporarias reviertan en un futuro previsible; y
- (b) se disponga de ganancias fiscales contra las cuales puedan utilizarse esas diferencias temporarias.

Medición del impuesto diferido

29.27 Una entidad medirá un pasivo (o activo) por impuestos diferidos usando las tasas impositivas y la legislación fiscal que hayan sido aprobadas, o cuyo proceso de aprobación esté prácticamente terminado, en la fecha de presentación. Una entidad considerará las tasas impositivas y las leyes fiscales cuyo proceso de aprobación esté prácticamente terminado cuando los pasos restantes requeridos por el proceso de aprobación no hayan afectado históricamente al resultado ni sea probable que lo hagan.

- 29.28 Cuando se apliquen diferentes tasas impositivas a distintos niveles de ganancia imponible, una entidad medirá los pasivos (activos) por impuestos diferidos utilizando las tasas promedio aprobadas, o cuyo proceso de aprobación esté prácticamente terminado, que se espera que sean aplicables a la ganancia (o pérdida) fiscal de los periodos en los que se espere que el pasivo por impuestos diferidos se liquide (el activo por impuestos diferidos se realice).
- 29.29 La medición de los pasivos por impuestos diferidos y de los activos por impuestos diferidos reflejará las consecuencias fiscales que se derivarían de la forma en que la entidad espera, en la fecha sobre la que se informa, recuperar o liquidar el importe en libros de los activos y pasivos relacionados. Por consiguiente, una entidad medirá los activos y pasivos por impuestos diferidos utilizando la tasa y la base fiscal que sean congruentes con la forma en que espere recuperar o pagar la partida correspondiente. Por ejemplo, si la diferencia temporaria surge de una partida de ingreso que se espera sea gravable como una **ganancia** de capital en un periodo futuro, el **gasto por impuesto** diferido se mide utilizando la tasa impositiva de las ganancias de capital y la base fiscal que sea congruente con la recuperación del importe en libros mediante la venta.
- 29.30 Si un pasivo por impuestos diferidos o un activo por impuestos diferidos surge de un activo no depreciable medido utilizando el modelo de revaluación de la Sección 17, la medición del pasivo por impuestos diferidos o del activo por impuestos diferidos reflejará las consecuencias fiscales de la recuperación del importe en libros del activo no depreciable mediante la venta. Si un activo o pasivo por impuestos diferidos surge de **propiedades de inversión** que se miden a valor razonable existe una presunción refutable de que el importe en libros de la propiedad de inversión se recuperará mediante la venta. Por consiguiente, a menos de que la presunción sea refutada, la medición del pasivo por impuestos diferidos o activos por impuestos diferidos reflejará las consecuencias fiscales de la recuperación del importe en libros de la propiedad de inversión en su totalidad mediante la venta. Esta presunción es refutada si la propiedad de inversión es depreciable y se mantiene dentro de un modelo de negocio cuyo objetivo es consumir sustancialmente todos los beneficios económicos incorporados en dicha propiedad de inversión a lo largo del tiempo, en lugar de mediante su venta. Si la presunción es refutada, se observarán los requerimientos del párrafo 29.29.
- 29.31 El importe en libros de un activo por impuestos diferidos debe someterse a revisión al final de cada periodo sobre el que se informe. Una entidad reducirá el importe en libros de un activo por impuestos diferidos, en la medida que estime probable que no dispondrá de suficiente ganancia fiscal como para permitir que se utilice la totalidad o una parte del activo por impuestos diferidos reconocido. Esta reducción deberá ser objeto de reversión, en la medida en que pase a ser probable que haya disponible suficiente ganancia fiscal.

Medición de impuestos corrientes y diferidos

- 29.32 Una entidad no descontará los activos y pasivos por impuestos corrientes o diferidos.

- 29.33 En algunas jurisdicciones, el impuesto a las ganancias es pagadero a una tasa mayor o menor, si una parte o la totalidad de la ganancia neta o de las ganancias acumuladas se pagan como dividendos a los accionistas de la entidad. En algunas otras jurisdicciones, el impuesto a las ganancias puede ser devuelto o pagado si una parte o la totalidad de la ganancia neta o de las ganancias acumuladas se pagan como dividendos a los accionistas de la entidad. En ambas circunstancias, una entidad deberá medir los impuestos corrientes y diferidos a la tasa impositiva aplicable a las ganancias no distribuidas hasta que la entidad reconozca un pasivo para pagar un dividendo. Cuando la entidad reconozca un pasivo para pagar un dividendo, reconocerá el pasivo (activo) por impuestos corrientes o diferidos resultantes y el gasto (ingreso) relacionado.

Retenciones fiscales sobre dividendos

- 29.34 Una entidad que pague dividendos a sus accionistas puede estar obligada a pagar una porción de dichos dividendos a las autoridades fiscales, en nombre de los accionistas. Estos montos, pagados o por pagar a las autoridades fiscales, se cargan al **patrimonio** como parte de los dividendos.

Presentación

Distribución en el resultado integral y en el patrimonio

- 29.35 Una entidad reconocerá el gasto por impuestos en el mismo componente del **resultado integral total** (es decir, operaciones continuadas, **operaciones discontinuadas** u **otro resultado integral**) o en patrimonio, en función de la transacción u otro suceso que diera lugar al gasto por impuestos.

Distinción entre partidas corrientes y no corrientes

- 29.36 Cuando una entidad presente activos corrientes o no corrientes y pasivos corrientes o no corrientes, como clasificaciones separadas en su estado de situación financiera no clasificará ningún activo (pasivo) por impuestos diferidos como activo (o pasivo) corriente.

Compensación

- 29.37 Una entidad compensará los activos por impuestos corrientes y los pasivos por impuestos corrientes, o los activos por impuestos diferidos y los pasivos por impuestos diferidos, si y solo si tiene el derecho, exigible legalmente, de compensar los importes y puede demostrar sin esfuerzo o costo desproporcionado que tenga planes de liquidarlos en términos netos o de realizar el activo y liquidar el pasivo simultáneamente.

Información a revelar

- 29.38 Una entidad revelará información que permita a los usuarios de sus estados financieros evaluar la naturaleza y el efecto financiero de las consecuencias de los impuestos corrientes y diferidos de transacciones y otros eventos reconocidos.

- 29.39 Una entidad revelará separadamente, los principales componentes del gasto (ingreso) por impuestos. Estos componentes del gasto (ingreso) por impuestos pueden incluir:
- (a) el gasto (ingreso) por impuesto a las ganancias corriente;
 - (b) cualesquiera ajustes de los impuestos corrientes del periodo presente o de los anteriores;
 - (c) el importe del gasto (ingreso) por impuestos diferidos relacionado con el nacimiento y reversión de diferencias temporarias;
 - (d) el importe del gasto (ingreso) por impuestos diferidos relacionado con cambios en las tasas fiscales o con la aparición de nuevos impuestos;
 - (e) el importe de los beneficios de carácter fiscal, procedentes de pérdidas fiscales, créditos fiscales o diferencias temporarias, no reconocidos en periodos anteriores, que se han utilizado para reducir el gasto por impuestos;
 - (f) los ajustes al gasto (ingreso) por impuestos diferidos que surjan de un cambio en el estatus fiscal de la entidad o sus accionistas;
 - (g) el impuesto diferido surgido de la baja, o la reversión de bajas anteriores, de saldos de activos por impuestos diferidos, de acuerdo con lo establecido en el párrafo 29.31; y
 - (h) el importe del gasto (ingreso) por el impuesto relacionado con los cambios en las **políticas** y los **errores contables**, que se ha incluido en la determinación del **resultado** del periodo, de acuerdo con la Sección 10 *Políticas, Estimaciones y Errores Contables* porque no ha podido ser contabilizado de forma retroactiva.
- 29.40 Una entidad revelará la siguiente información de forma separada:
- (a) Los impuestos corrientes y diferidos agregados relacionados con partidas reconocidas como partidas de otro resultado integral.
 - (b) El importe total de los impuestos, corrientes y diferidos, relacionados con las partidas cargadas o acreditadas directamente a patrimonio.
 - (c) Una explicación de cualquier diferencia significativa entre el gasto (ingreso) por impuestos y la ganancia contable multiplicada por la tasa impositiva aplicable. Por ejemplo, estas diferencias pueden surgir de transacciones tales como ingresos de actividades ordinarias que están exentas de impuestos o gastos que no son deducibles para la determinación de la ganancia fiscal (pérdida fiscal).
 - (d) Una explicación de los cambios en la tasa o tasas impositivas aplicables, en comparación con las del periodo sobre el que se informa anterior.
 - (e) Para cada tipo de diferencia temporaria y para cada tipo de pérdidas y créditos fiscales no utilizados:
 - (i) el importe de los activos por impuestos diferidos y pasivos por impuestos diferidos al final del periodo sobre el que se informa; y

- (ii) un análisis de los cambios en los activos por impuestos diferidos y pasivos por impuestos diferidos durante el periodo.
 - (f) el importe (y fecha de validez, si la tuvieran), de las diferencias temporarias deducibles, pérdidas o créditos fiscales no utilizados para los cuales no se hayan reconocido activos por impuestos diferidos en el estado de situación financiera;
 - (g) en las circunstancias descritas en el párrafo 29.33, una explicación de la naturaleza de las consecuencias potenciales que podrían producirse en el impuesto a las ganancias por el pago de dividendos a sus accionistas.
- 29.41 Si una entidad no compensa activos y pasivos por impuestos de acuerdo con el párrafo 29.37 porque no puede demostrar sin esfuerzo o costo desproporcionado que tiene previsto liquidarlos sobre una base neta o realizarlos de forma simultánea, la entidad revelará los importes que no han sido compensados y las razones por las que la aplicación del requerimiento involucraría esfuerzo o costo desproporcionado.

Sección 30 Conversión de la Moneda Extranjera

Alcance de esta sección

- 30.1 Una entidad puede llevar a cabo actividades en el extranjero de dos formas diferentes. Puede tener transacciones en moneda extranjera o puede tener **negocios en el extranjero**. Además, una entidad puede presentar sus **estados financieros** en una moneda extranjera. Esta sección prescribe cómo incluir las transacciones en moneda extranjera y los negocios en el extranjero, en los estados financieros de una entidad, y cómo convertir los estados financieros a la **moneda de presentación**. La contabilización de **instrumentos financieros** que deriven su valor razonable de variaciones en la tasa de cambio de una moneda extranjera especificada (por ejemplo, un contrato de intercambio a término en moneda extranjera) y la contabilidad de coberturas de partidas en moneda extranjera se tratan en la Sección 12 *Otros Temas relacionados con los Instrumentos Financieros*.

Moneda funcional

- 30.2 Cada entidad identificará su **moneda funcional**. La moneda funcional de una entidad es la moneda del entorno económico principal en el que opera dicha entidad.
- 30.3 El entorno económico principal en el que opera una entidad es, normalmente, aquél en el que ésta genera y emplea el efectivo. Por lo tanto, los factores más importantes que una entidad considerará al determinar su moneda funcional son los siguientes:
- (a) La moneda:
 - (i) que influya fundamentalmente en los precios de venta de los bienes y servicios (con frecuencia será la moneda en la cual se denominen y liquiden los precios de venta de sus bienes y servicios); y
 - (ii) del país cuyas fuerzas competitivas y regulaciones determinen fundamentalmente los precios de venta de sus bienes y servicios.
 - (b) La moneda que influya fundamentalmente en los costos de la mano de obra, de los materiales y de otros costos de proporcionar bienes o suministrar los servicios (con frecuencia será la moneda en la cual se denominen y liquiden estos costos).
- 30.4 Los siguientes factores también pueden suministrar evidencia acerca de la moneda funcional de una entidad:
- (a) la moneda en la cual se generan los fondos de las actividades de financiación (emisión de instrumentos de deuda y **patrimonio**); y
 - (b) La moneda en que normalmente se conservan los importes cobrados por las actividades de operación.

- 30.5 Se considerarán, además, los siguientes factores al determinar la moneda funcional de un negocio en el extranjero y al decidir si su moneda funcional es la misma que la de la entidad que informa (en este contexto, la entidad que informa es la que tiene al negocio en el extranjero como su **subsidiaria**, sucursal, **asociada** o **negocio conjunto**):
- (a) Si las actividades del negocio en el extranjero se llevan a cabo como una extensión de la entidad que informa, en lugar de hacerlo con un grado significativo de autonomía. Un ejemplo de la primera situación es cuando el negocio en el extranjero solo vende bienes importados de la entidad que informa, y remite a la misma los importes obtenidos. Un ejemplo de la segunda situación es cuando el negocio acumula efectivo y otras **partidas monetarias**, incurre en **gastos**, genera **ingresos** y toma préstamos, todo sustancialmente en su moneda local.
 - (b) Si las transacciones con la entidad que informa constituyen una proporción alta o baja de las actividades del negocio en el extranjero.
 - (c) Si los flujos de efectivo de las actividades del negocio en el extranjero afectan directamente a los flujos de efectivo de la entidad que informa, y están inmediatamente disponibles para ser remitidos a la misma.
 - (d) Si los flujos de efectivo de las actividades del negocio en el extranjero son suficientes para atender las obligaciones por deudas actuales y normalmente esperadas, sin que la entidad que informa tenga que poner fondos a su disposición.

Información sobre las transacciones en moneda extranjera en moneda funcional

Reconocimiento inicial

- 30.6 Una transacción en moneda extranjera es una transacción que está denominada o requiere su liquidación en una moneda extranjera, incluyendo transacciones que surgen cuando una entidad:
- (a) compra o vende bienes o servicios cuyo precio se denomina en una moneda extranjera;
 - (b) presta o toma prestados fondos, cuando los importes por pagar o cobrar se denominan en una moneda extranjera; o
 - (c) aparte de eso, adquiere o dispone de **activos**, o incurre o liquida **pasivos**, denominados en una moneda extranjera.
- 30.7 En el momento del reconocimiento inicial de una **transacción** en moneda extranjera, una entidad la registrará aplicando al importe de la moneda funcional la tasa de cambio de contado entre la moneda funcional y la moneda extranjera en la fecha de la transacción.
- 30.8 La fecha de una transacción es la fecha en la cual la transacción cumple las condiciones para su reconocimiento, de acuerdo con esta Norma. Por razones de orden práctico, se utiliza a menudo una tasa de cambio aproximada a la existente en el momento de realizar la transacción, por ejemplo, puede utilizarse una tasa media semanal o mensual para todas las transacciones en

cada moneda extranjera que tengan lugar durante ese periodo. Sin embargo, si las tasas de cambio fluctúan de forma significativa, resultará inadecuado el uso de la tasa media del periodo.

Información al final de los periodos posteriores sobre los que se informa

- 30.9 Al final de cada **periodo sobre el que se informa**, la entidad:
- (a) convertirá las partidas monetarias en moneda extranjera utilizando la tasa de cambio de cierre;
 - (b) convertirá las partidas no monetarias que se midan en términos de costo histórico en una moneda extranjera, utilizando la tasa de cambio en la fecha de la transacción; y
 - (c) convertirá las partidas no monetarias que se midan al **valor razonable** en una moneda extranjera, utilizando las tasas de cambio en la fecha en que se determinó dicho valor razonable.
- 30.10 Una entidad reconocerá, en los **resultados** del periodo en que aparezcan, las diferencias de cambio que surjan al liquidar las partidas monetarias o al convertir las partidas monetarias a tasas diferentes de las que se utilizaron para su conversión en el reconocimiento inicial durante el periodo o en periodos anteriores, excepto por lo descrito en el párrafo 30.13.
- 30.11 Cuando otra sección de esta Norma requiera que se reconozca una **ganancia** o pérdida procedente de una partida no monetaria en **otro resultado integral**, una entidad reconocerá cualquier componente del cambio de esa ganancia o pérdida en otro resultado integral. Por el contrario, cuando una ganancia o pérdida en una partida no monetaria se reconozca en resultados, una entidad reconocerá cualquier componente del cambio de esa ganancia o pérdida en los resultados del periodo.

Inversión neta en un negocio en el extranjero

- 30.12 Una entidad puede tener partidas monetarias por cobrar o pagar a un negocio en el extranjero. Una partida cuya liquidación no está contemplada ni sea probable que ocurra en el futuro previsible es, en esencia, una parte de la inversión neta de la entidad en ese negocio en el extranjero, y se contabilizará de acuerdo con el párrafo 30.13. Estas partidas monetarias pueden incluir préstamos o cuentas por cobrar a largo plazo. No se incluyen las cuentas de deudores o acreedores comerciales.
- 30.13 Las diferencias de cambio surgidas en una partida monetaria que forme parte de la inversión neta en un negocio en el extranjero de la entidad que informa se reconocerán en los resultados de los **estados financieros separados** de esa entidad, o en los estados financieros individuales del negocio en el extranjero, según resulte apropiado. En los estados financieros que contengan al negocio en el extranjero y a la entidad que informa (por ejemplo, los **estados financieros consolidados** cuando el negocio en el extranjero sea una subsidiaria), estas diferencias de cambio se reconocerán en otro resultado integral y se presentarán

como un componente del patrimonio. No se volverán a reconocer en el resultado del periodo en el momento de la disposición de la inversión neta.

Cambio de moneda funcional

- 30.14 Cuando se produzca un cambio en la moneda funcional de una entidad, ésta aplicará los procedimientos de conversión que sean aplicables a la nueva moneda funcional de forma prospectiva, desde la fecha del cambio.
- 30.15 Como se destacó en los párrafos 30.2 a 30.5, la moneda funcional de una entidad reflejará las transacciones, sucesos y condiciones subyacentes que son relevantes para la misma. Por consiguiente, una vez se determina la moneda funcional, solo puede cambiarse si se modifican esas transacciones, sucesos y condiciones subyacentes. Por ejemplo, un cambio en la moneda que influya de forma determinante en los precios de venta de los bienes y servicios, podría inducir un cambio en la moneda funcional de la entidad.
- 30.16 El efecto de un cambio de moneda funcional se contabilizará de forma prospectiva. En otras palabras, una entidad convertirá todas las partidas a la nueva moneda funcional utilizando la tasa de cambio en la fecha en que se produzca la modificación. Los importes convertidos resultantes para partidas no monetarias, se tratarán como sus costos históricos.

Utilización de una moneda de presentación distinta de la moneda funcional

Conversión a la moneda de presentación

- 30.17 Una entidad puede presentar sus estados financieros en cualquier moneda (o monedas). Si la moneda de presentación difiere de la moneda funcional de la entidad, ésta convertirá sus partidas de ingresos y gastos y de **situación financiera** a la moneda de presentación elegida. Por ejemplo, cuando un **grupo** está formado por entidades individuales con monedas funcionales diferentes, las partidas de ingresos y gastos y la situación financiera de cada entidad se expresarán en una moneda común, de forma que puedan presentarse estados financieros consolidados.
- 30.18 Una entidad, cuya moneda funcional no se corresponda con la moneda de una economía hiperinflacionaria, convertirá sus resultados y situación financiera a una moneda de presentación diferente utilizando los siguientes procedimientos:
- (a) los activos y pasivos de cada **estado de situación financiera** presentado (es decir, incluyendo las cifras comparativas), se convertirán a la tasa de cambio de cierre en la fecha de ese estado de situación financiera;
 - (b) los ingresos y gastos para cada **estado del resultado integral** (es decir, incluyendo las cifras comparativas), se convertirán a las tasas de cambio en la fecha de la transacción; y
 - (c) todas las diferencias de cambio resultantes se reconocerán en otro resultado integral y presentarán como un componente de patrimonio. No se reclasificarán posteriormente al resultado del periodo.

30.19 Por razones prácticas, una entidad puede utilizar una tasa que aproxime las tasas de cambio en las fechas de las transacciones, por ejemplo una tasa de cambio media del periodo, para convertir las partidas de ingreso y gasto. Sin embargo, si las tasas de cambio fluctúan de forma significativa, resultará inadecuado el uso de la tasa media del periodo.

30.20 Las diferencias de cambio a las que se refiere el párrafo 30.18(c) proceden de:

- (a) la conversión de los gastos e ingresos a las tasas de cambio en las fechas de las transacciones, y la de los activos y pasivos a la tasa de cambio de cierre; y
- (b) la conversión del activo neto inicial a una tasa de cambio de cierre que sea diferente de la tasa utilizada en el cierre anterior.

Cuando las diferencias de cambio se refieren a un negocio en el extranjero que se consolida, pero que no está participado en su totalidad, las diferencias de cambio acumuladas surgidas de la conversión que sean atribuibles a la **participación no controladora** se distribuirán a dicha participación no controladora y se reconocerán como parte de la misma en el estado de situación financiera consolidado.

30.21 Una entidad, cuya moneda funcional sea la moneda de una economía hiperinflacionaria, convertirá sus resultados y situación financiera a una moneda de presentación diferente utilizando los procedimientos que se especifican en la Sección 31 *Hiperinflación*.

Conversión de un negocio en el extranjero a la moneda de presentación del inversor

30.22 Al incorporar los activos, pasivos, ingresos y gastos de un negocio en el extranjero a los de la entidad que informa, la entidad seguirá los procedimientos normales de consolidación, tal como la eliminación de los saldos y transacciones intragrupo de una subsidiaria (véase la Sección 9 *Estados Financieros Consolidados y Separados*) y los procedimientos de conversión establecidos en los párrafos 30.17 a 30.21. Sin embargo, un activo (o pasivo) monetario intragrupo, ya sea a corto o a largo plazo, no puede ser eliminado contra el correspondiente pasivo (o activo) intragrupo, sin mostrar los resultados de las fluctuaciones de la moneda en los estados financieros consolidados. Esto es así porque la partida monetaria representa un compromiso de convertir una moneda en otra, lo que expone a la entidad que informa a una ganancia o pérdida por las fluctuaciones de las monedas. Por consiguiente, en los estados financieros consolidados, una entidad que informa continuará reconociendo esta diferencia de cambio en los resultados o, si surge de las circunstancias descritas en el párrafo 30.13, la entidad la reconocerá como otro resultado integral.

30.23 Cualquier **plusvalía** surgida por la adquisición de un negocio en el extranjero y cualesquiera ajustes del valor razonable a los **importes en libros** de los activos y pasivos que surgen en la adquisición de ese negocio en el extranjero, se tratarán como activos y pasivos del negocio en el extranjero. Así, éstos se expresarán en la moneda funcional del negocio en el extranjero, y que se convertirán a la tasa de cambio de cierre, de acuerdo con el párrafo 30.18.

Información a revelar

- 30.24 En los párrafos 30.26 y 30.27, las referencias a la “moneda funcional” se aplicarán, en el caso de un grupo, a la moneda funcional de la **controladora**.
- 30.25 Una entidad revelará la siguiente información:
- (a) El importe de las diferencias de cambio reconocidas en los resultados durante el periodo, con excepción de las procedentes de los instrumentos financieros medidos al valor razonable con cambios en resultados, de acuerdo con la Sección 11 *Instrumentos Financieros Básicos* y la Sección 12; y
 - (b) El importe de las diferencias de cambio que surjan durante el periodo y que se clasifiquen en un componente separado del patrimonio al final del periodo.
- 30.26 Una entidad revelará la moneda en la cual se presentan los estados financieros. Cuando la moneda de presentación sea diferente de la moneda funcional, una entidad señalará este hecho y revelará la moneda funcional y la razón de utilizar una moneda de presentación diferente.
- 30.27 Cuando se produzca un cambio en la moneda funcional de la entidad que informa o de algún negocio en el extranjero significativo, la entidad revelará este hecho, así como la razón de dicho cambio en la moneda funcional.

Sección 31 *Hiperinflación*

Alcance de esta sección

- 31.1 Esta Sección se aplicará a una entidad cuya **moneda funcional** sea la moneda de una economía hiperinflacionaria. Requiere que una entidad prepare los **estados financieros** que hayan sido ajustados por los efectos de la hiperinflación.

Economía hiperinflacionaria

- 31.2 Esta Sección no establece una tasa absoluta a partir de la cual se considera a una economía como hiperinflacionaria. Una entidad realizará ese juicio considerando toda la información disponible, incluyendo, pero no limitándose a, los siguientes indicadores de posible hiperinflación:
- (a) la población en general prefiere conservar su riqueza en forma de **activos** no monetarios, o en una moneda extranjera relativamente estable. Los importes de moneda local conservados son invertidos inmediatamente para mantener la capacidad adquisitiva.
 - (b) la población en general no toma en consideración los importes monetarios en términos de moneda local, sino en términos de una moneda extranjera relativamente estable. Los precios pueden establecerse en esa moneda.
 - (c) las ventas y compras a crédito tienen lugar a precios que compensan la pérdida de poder adquisitivo esperada durante el aplazamiento, incluso si el periodo es corto.
 - (d) las tasas de interés, salarios y precios se vinculan a un índice de precios.
 - (e) la tasa acumulada de inflación a lo largo de tres años se aproxima o sobrepasa el 100 por ciento.

Unidad de medida en los estados financieros

- 31.3 Todos los importes de los estados financieros de una entidad, cuya moneda funcional sea la de una economía hiperinflacionaria, deberán expresarse en términos de la unidad de medida corriente al final del **periodo sobre el que se informa**. La información comparativa para el periodo anterior, requerida por el párrafo 3.14, y cualquier otra información presentada referente a otros periodos anteriores, deberá también quedar establecida en términos de la unidad de medida corriente en la **fecha sobre la que se informa**.
- 31.4 La reexpresión de los estados financieros, de acuerdo con lo establecido en esta sección, requiere el uso de un índice general de precios que refleje los cambios en el poder adquisitivo general. En la mayoría de las economías existe un índice general de precios reconocido, normalmente elaborado por el gobierno, que las entidades seguirán.

Procedimientos para reexpresar los estados financieros a costo histórico

Estado de situación financiera

- 31.5 Los importes del **estado de situación financiera**, no expresados en términos de la unidad de medida corriente al final del periodo sobre el que se informa, se reexpresarán aplicando un índice general de precios.
- 31.6 Las **partidas monetarias** no serán reexpresadas, puesto que ya se encuentran expresadas en la unidad de medida corriente al cierre del periodo sobre el que se informa. Son partidas monetarias el dinero mantenido y las partidas a recibir o pagar en metálico.
- 31.7 Los activos y **pasivos** vinculados mediante acuerdos a cambios en los precios, tales como los bonos y préstamos indexados, se ajustarán en función del acuerdo y se presentarán con este importe ajustado en el estado de situación financiera reexpresado.
- 31.8 Todos los demás activos y pasivos son de carácter no monetario:
- (a) algunas partidas no monetarias se registrarán según sus importes corrientes al final del periodo sobre el que se informa, tales como el valor neto realizable o el **valor razonable**, de forma que no es necesario reexpresarlas. Todos los demás activos y pasivos serán reexpresados.
 - (b) La mayoría de los activos no monetarios se registrarán al costo o al costo menos la **depreciación**; por ello se expresarán en importes corrientes en su fecha de adquisición. El costo reexpresado de cada partida, o el costo menos la depreciación, se determinarán aplicando a su costo histórico y a la depreciación acumulada la variación de un índice general de precios desde la fecha de adquisición hasta el final del periodo sobre el que se informa.
 - (ba) algunas partidas no monetarias se llevan según valores corrientes en fechas distintas a la de la adquisición o de la fecha de presentación, por ejemplo, las **propiedades, planta y equipo** que se han revaluado en una fecha previa. En tales casos, los **valores en libros** se reexpresarán desde la fecha de la revaluación.
 - (c) el importe reexpresado de una partida no monetaria se reducirá, de acuerdo con la Sección 27 *Deterioro del Valor de los Activos*, cuando exceda de su **importe recuperable**.
- 31.9 Al comienzo del primer periodo de aplicación de esta Sección, los componentes del **patrimonio** de los propietarios, excepto las ganancias acumuladas y cualquier superávit de revaluación, se reexpresarán aplicando un índice general de precios a las diferentes partidas, desde la fechas en que fueron aportados, o desde el momento en que surgieron por cualquier otra vía. Por su parte, cualquier superávit de revaluación surgido con anterioridad se eliminará. Las ganancias acumuladas reexpresadas se derivarán a partir del resto de importes del estado de situación financiera.

- 31.10 Al final del primer periodo y en los periodos posteriores, se reexpresarán todos los componentes del patrimonio de los **propietarios**, aplicando un índice general de precios desde el principio del periodo, o desde la fecha de aportación si es posterior. Los cambios habidos, durante el periodo, en el patrimonio se revelarán de acuerdo con la Sección 6 *Estado de Cambios en el Patrimonio y Estado de Resultados y Ganancias Acumuladas*.

Estado del resultado integral y estado de resultados

- 31.11 Todas las partidas del **estado del resultado integral** (y del **estado de resultados**, si se presenta) se expresarán en la unidad de medida corriente al final del periodo sobre el que se informa. Por ello, todos los importes necesitarán ser reexpresados aplicando la variación en el índice general de precios desde la fecha en que las partidas de **ingresos** y **gastos** fueron reconocidas inicialmente en los estados financieros. Si la inflación general es aproximadamente homogénea durante el periodo, y las partidas de ingresos y gastos también tienen aproximadamente similares a lo largo del periodo, puede ser apropiado emplear una tasa media de inflación.

Estado de flujos de efectivo

- 31.12 Una entidad expresará todas las partidas del **estado de flujos de efectivo** en términos de la unidad de medida corriente al final del periodo sobre el que se informa.

Ganancias o pérdidas en la posición monetaria neta

- 31.13 En un periodo de inflación, una entidad que mantenga un exceso de activos monetarios sobre pasivos monetarios, perderá poder adquisitivo, y una entidad con un exceso de pasivos monetarios sobre activos monetarios, **ganará** poder adquisitivo, en la medida en que esos activos y pasivos no estén vinculados a un índice de precios. Una entidad incluirá en **resultados** la ganancia o pérdida en la posición monetaria neta. Una entidad compensará el ajuste a esos activos y pasivos vinculados por un acuerdo a cambios en los precios realizado de acuerdo con el párrafo 31.7, con la ganancia o pérdida en la posición monetaria neta.

Economías que dejan de ser hiperinflacionarias

- 31.14 Cuando una economía deje de ser hiperinflacionaria y una entidad deje de preparar y presentar los estados financieros elaborados de acuerdo con lo establecido en esta sección, los importes expresados en la moneda de presentación, al final del periodo anterior a aquel sobre el que se informa, se utilizarán como base para los **importes en libros** de los estados financieros posteriores.

Información a revelar

- 31.15 Una entidad a la que sea aplicable esta sección revelará lo siguiente:
- (a) el hecho de que los estados financieros y otros datos del periodo anterior han sido reexpresados para reflejar los cambios en el poder adquisitivo general de la moneda funcional;

- (b) la identificación y el nivel del índice general de precios, en la fecha sobre la que se informa y las variaciones durante el periodo corriente y el anterior; y
- (c) El importe de la ganancia o pérdida en las partidas monetarias.

Sección 32

Hechos Ocurridos después del Periodo sobre el que se Informa

Alcance de esta sección

- 32.1 Esta Sección define los hechos ocurridos después del **periodo sobre el que se informa** y establece los principios para el reconocimiento, medición y revelación de esos hechos.

Definición de hechos ocurridos después del periodo sobre el que se informa

- 32.2 Los hechos ocurridos después del periodo sobre el que se informa son todos los hechos, favorables o desfavorables, que se han producido entre el final del periodo sobre el que informa y la fecha de autorización de los **estados financieros** para su publicación. Existen dos tipos de hechos:
- (a) los que proporcionan evidencia de las condiciones que existían al final del periodo sobre el que informa (hechos ocurridos después del periodo sobre el que se informa que implican ajuste); y
 - (b) los que indican condiciones que surgieron después del periodo sobre el que informa (hechos ocurridos después del periodo sobre el que se informa que no implican ajuste).
- 32.3 Los hechos ocurridos después del periodo sobre el que se informa incluirán todos los hechos hasta la fecha en que los estados financieros queden autorizados para su publicación, incluso si esos hechos tienen lugar después del anuncio público de los **resultados** o de otra información financiera específica.

Reconocimiento y medición

Hechos ocurridos después del periodo sobre el que se informa que implican ajuste

- 32.4 Una entidad ajustará los importes reconocidos en sus estados financieros, incluyendo la información a revelar relacionada, para los hechos que impliquen ajuste y hayan ocurrido después del periodo sobre el que se informa.
- 32.5 Los siguientes son ejemplos de hechos ocurridos después del periodo sobre el que se informa que implican ajuste, y por tanto requieren que una entidad ajuste los importes reconocidos en sus estados financieros, o que reconozca partidas no reconocidas con anterioridad:
- (a) La resolución de un litigio judicial, después del periodo sobre el que se informa, que confirma que la entidad tenía una obligación presente al final del periodo sobre el que se informa. La entidad ajustará cualquier **provisión** reconocida con anterioridad respecto a ese litigio judicial, de acuerdo con la Sección 21 *Provisiones y Contingencias*, o reconocerá una nueva provisión. La entidad no revelará simplemente un **pasivo contingente**. En su lugar, la resolución del litigio proporcionará

evidencia adicional a ser considerada para determinar la provisión que debería reconocerse al final del periodo sobre el que se informa, de acuerdo con la Sección 21.

- (b) La recepción de información, después del periodo sobre el que se informa, que indique el deterioro del valor de un **activo** al final del periodo sobre el que se informa, o de que el importe de una pérdida por **deterioro de valor** anteriormente reconocido para ese activo necesitará ajustarse. Por ejemplo:
 - (i) la situación de quiebra de un cliente, ocurrida después del periodo sobre el que se informa, generalmente confirma que al final del periodo sobre el que se informa existía una pérdida sobre la cuenta comercial por cobrar, y por tanto que la entidad necesita ajustar el **importe en libros** de dicha cuenta; y
 - (ii) la venta de **inventarios**, después del periodo sobre el que se informa, puede aportar evidencia sobre sus precios de venta al final del periodo sobre el que se informa, con el propósito de evaluar el deterioro del valor en esa fecha.
- (c) La determinación, después del final del periodo sobre el que se informa, del costo de activos adquiridos o del importe de ingresos por activos vendidos antes del final del periodo sobre el que se informa.
- (d) La determinación, después del final del periodo sobre el que se informa, del importe de la participación en las ganancias netas o de los pagos por incentivos, si al final del periodo sobre el que se informa la entidad tiene una **obligación implícita** o de carácter legal, de efectuar estos pagos, como resultado de hechos anteriores a esa fecha (véase la Sección 28 *Beneficios a los Empleados*).
- (e) El descubrimiento de fraudes o **errores** que muestren que los estados financieros eran incorrectos.

Hechos ocurridos después del periodo sobre el que se informa que no implican ajuste

- 32.6 Una entidad no ajustará los importes reconocidos en sus estados financieros, para reflejar hechos ocurridos después del periodo sobre el que se informa si estos hechos no implican ajuste.
- 32.7 Son ejemplos de hechos ocurridos después del periodo sobre el que se informa que no implican ajuste:
 - (a) La reducción en el valor de mercado de las inversiones, ocurrida entre el final del periodo sobre el que se informa y la fecha de autorización de los estados financieros para su publicación. La caída del valor de mercado no está, normalmente, relacionada con la condición de las inversiones al final del periodo sobre el que se informa, sino que refleja circunstancias acaecidas posteriormente. Por tanto, una entidad no ajustará los importes reconocidos en sus estados financieros para estas inversiones. De forma similar, la entidad no actualizará los importes revelados sobre

las inversiones hasta el final del periodo sobre el que se informa, aunque pudiera ser necesario revelar información adicional de acuerdo con lo establecido en el párrafo 32.10.

- (b) Un importe que pase a ser exigible como resultado de una sentencia o una resolución favorable de un litigio judicial después de la **fecha sobre la que se informa**, pero antes de que los estados financieros se autoricen para su emisión. Esto sería de un **activo contingente** en la fecha sobre la que se informa (véase el párrafo 21.13) y se podría requerir revelar información, según lo establecido en el párrafo 21.16. Sin embargo, el acuerdo sobre el importe de daños, alcanzado antes de la fecha sobre la que se informa, como resultado de una sentencia, pero que no se hubiese reconocido anteriormente porque el importe no se podía medir con fiabilidad, puede constituir un hecho que implique ajuste.

Dividendos

- 32.8 Si una entidad acuerda distribuir dividendos a los tenedores de sus instrumentos de **patrimonio** después del final del periodo sobre el que se informa, no reconocerá esos dividendos como un **pasivo** al final del periodo sobre el que se informa. El importe del dividendo se puede presentar como un componente segregado de ganancias acumuladas al final del periodo sobre el que se informa.

Información a revelar

Fecha de autorización para la publicación

- 32.9 Una entidad revelará la fecha en que los estados financieros han sido autorizados para su publicación y quién ha concedido esa autorización. Si los **propietarios** de la entidad u otros tienen poder para modificar los estados financieros tras la publicación, la entidad revelará ese hecho.

Hechos ocurridos después del periodo sobre el que se informa que no implican ajuste

- 32.10 Una entidad revelará la siguiente información para cada categoría de hechos ocurridos después del periodo sobre el que se informa que no implican ajuste:
- (a) la naturaleza del hecho; y
- (b) una estimación de sus efectos financieros, o un pronunciamiento de que no se puede realizar esta estimación.
- 32.11 Los siguientes son ejemplos de hechos ocurridos después del periodo sobre el que se informa que no implican ajuste, si bien por lo general darían lugar a revelar información; la información a revelar reflejará información conocida después del final del periodo sobre el que se informa pero antes de que se autorice la publicación de los estados financieros:
- (a) una **combinación de negocios** importante o la disposición de una **subsidiaria** importante;
- (b) el anuncio de un plan para discontinuar definitivamente una operación;

- (c) las compras de activos muy importantes, las disposiciones o planes para la disposición de activos, o la expropiación de activos importantes por parte del gobierno;
- (d) la destrucción por incendio de una planta de producción importante;
- (e) el anuncio, o el comienzo de la ejecución, de una reestructuración importante;
- (f) las emisiones o recompras de la deuda o los instrumentos de patrimonio de una entidad;
- (g) los cambios anormalmente grandes en los precios de los activos o en las tasas de cambio de la moneda extranjera;
- (h) cambios en las tasas impositivas o en las leyes fiscales, aprobadas o anunciadas, que tengan un efecto significativo en los activos y pasivos por impuestos corrientes y diferidos;
- (i) la asunción de compromisos o pasivos contingentes significativos, por ejemplo, al emitir garantías significativas; y
- (j) el inicio de litigios importantes, surgidos exclusivamente como consecuencia de hechos ocurridos después del periodo sobre el que se informa.

Sección 33 Información a Revelar sobre Partes Relacionadas

Alcance de esta sección

- 33.1 Esta sección requiere que una entidad incluya en sus **estados financieros** la información a revelar que sea necesaria para llamar la atención sobre la posibilidad de que su **situación financiera** y su **resultado del periodo** puedan verse afectados por la existencia de **partes relacionadas**, así como por transacciones y saldos pendientes con estas partes.

Definición de parte relacionada

- 33.2 Una **parte relacionada** es una persona o entidad que está relacionada con la entidad que prepara sus estados financieros (la entidad que informa):
- (a) una persona, o un familiar cercano a esa persona, está relacionada con una entidad que informa si esa persona:
 - (i) es un miembro del personal clave de la gerencia de la entidad que informa o de una **controladora** de la entidad que informa;
 - (ii) ejerce **control o control conjunto** sobre la entidad que informa; o
 - (iii) ejerce influencia significativa sobre la entidad que informa.
 - (b) una entidad está relacionada con una entidad que informa si le son aplicables cualquiera de las condiciones siguientes:
 - (i) la entidad y la entidad que informa son miembros del mismo **grupo** (lo cual significa que cada controladora, **subsidiaria** u otra subsidiaria de la misma controladora, son partes relacionadas entre sí).
 - (ii) una entidad es una **asociada** o un **negocio conjunto** de la otra entidad (o una asociada o negocio conjunto de un miembro de un grupo del que la otra entidad es miembro).
 - (iii) ambas entidades son negocios conjuntos de la misma tercera parte.
 - (iv) una entidad es un negocio conjunto de una tercera entidad, y la otra entidad es una asociada de la tercera entidad.
 - (v) la entidad es un **plan de beneficios post-empleo** para los trabajadores de la entidad que informa o de una entidad que sea parte relacionada de ésta. Si la propia entidad que informa es un plan, los empleadores patrocinadores también son parte relacionada de la entidad que informa.
 - (vi) La entidad está controlada o controlada conjuntamente por una persona identificada en (a).

- (vii) la entidad o cualquier miembro de un grupo del cual es parte proporciona los servicios del personal clave de la gerencia a la entidad que informa o a la controladora de la entidad que informa.
 - (viii) una persona identificada en (a)(ii) tiene influencia significativa sobre la entidad o es un miembro del personal clave de la gerencia de la entidad (o de una controladora de la entidad).
- 33.3 Al considerar cada posible relación entre partes relacionadas, una entidad evaluará la esencia de la relación, y no solamente su forma legal.
- 33.4 En el contexto de esta Norma, los siguientes casos no se consideran necesariamente partes relacionadas:
- (a) dos entidades que simplemente tienen en común un administrador u otra persona clave de la gerencia;
 - (b) dos **participantes en un negocio conjunto**, por el mero hecho de compartir el control conjunto sobre dicho negocio conjunto;
 - (c) Cualquiera de los siguientes, simplemente en virtud de sus relaciones normales con la entidad (aún cuando puedan afectar la libertad de acción de una entidad o participar en su proceso de toma de decisiones):
 - (i) proveedores de financiación;
 - (ii) sindicatos;
 - (iii) entidades de servicios públicos; o
 - (iv) Departamentos y agencias gubernamentales.
 - (d) Un cliente, proveedor, franquiciador, distribuidor o agente en exclusiva con los que la entidad realice un volumen significativo de transacciones, simplemente en virtud de la dependencia económica resultante de las mismas.

Información a revelar

Información a revelar sobre las relaciones controladora-subsidiaria

- 33.5 Deberán revelarse las relaciones entre una controladora y sus subsidiarias con independencia de que haya habido **transacciones entre dichas partes relacionadas**. Una entidad revelará el nombre de su controladora y, si fuera diferente, el de la parte controladora última del grupo. Si ni la controladora de la entidad ni la parte controladora última del grupo elaboran estados financieros disponibles para uso público, se revelará también el nombre de la controladora próxima más importante que ejerce como tal (si la hay).

Información a revelar sobre las remuneraciones del personal clave de la gerencia

- 33.6 El personal clave de la gerencia comprende a las personas que tienen autoridad y responsabilidad para planificar, dirigir y controlar las actividades de la entidad, directa o indirectamente, incluyendo cualquier administrador (sea o no

ejecutivo) u órgano de gobierno equivalente de esa entidad. Remuneraciones son todos los beneficios a los empleados (tal como se define en la Sección 28 *Beneficios de los Empleados*) incluyendo los que tengan la forma de pagos basados en acciones (véase la Sección 26 *Pagos Basados en Acciones*). Los beneficios a los empleados incluyen todas las formas de contraprestaciones pagadas, por pagar o suministradas por la entidad, o en nombre de la misma (por ejemplo, por su controladora o por un accionista), a cambio de los servicios prestados a la entidad. También incluyen contraprestaciones pagadas en nombre de una controladora de la entidad, respecto a los bienes o servicios proporcionados a la entidad.

- 33.7 Una entidad revelará el total de las remuneraciones del personal clave de la gerencia.

Información a revelar sobre las transacciones entre partes relacionadas

- 33.8 Una transacción entre partes relacionadas es una transferencia de recursos, servicios u obligaciones entre una entidad que informa y una parte relacionada, con independencia de que se cargue o no un precio. Ejemplos habituales de transacciones entre partes relacionadas en las PYMES incluyen, sin ser una lista exhaustiva, las siguientes:

- (a) transacciones entre una entidad y su(s) **propietario(s)** principal(es);
- (b) transacciones entre una entidad y otra cuando ambas están bajo el control común de una sola entidad o persona; y
- (c) transacciones en las que una entidad o persona que controla la entidad que informa lleva a cabo **gastos** directamente, que de otra forma se hubieran realizado por la entidad que informa.

- 33.9 Si una entidad realiza transacciones entre partes relacionadas, revelará la naturaleza de la relación con cada parte relacionada, así como la información sobre las transacciones, los saldos pendientes y los compromisos que sean necesarios para la comprensión de los efectos potenciales que la relación tiene en los estados financieros. Estos requerimientos de información a revelar son adicionales a los contenidos en el párrafo 33.7, para revelar las remuneraciones del personal clave de la gerencia. Como mínimo, tal información a revelar incluirá:

- (a) el importe de las transacciones;
- (b) el importe de los saldos pendientes y:
 - (i) sus plazos y condiciones, incluyendo si están garantizados y la naturaleza de la contraprestación a proporcionar en la liquidación; y
 - (ii) detalles de cualquier garantía otorgada o recibida.
- (c) provisiones por deudas incobrables relacionadas con el importe de los saldos pendientes; y
- (d) el gasto reconocido durante el periodo con respecto a las deudas incobrables y de dudoso cobro, procedentes de partes relacionadas.

Estas transacciones pueden incluir las compras, ventas o transferencias de bienes o servicios; **arrendamientos**; garantías; y liquidaciones que haga la entidad en nombre de la parte relacionada, o viceversa.

33.10 Una entidad revelará la información requerida por el párrafo 33.9 de forma separada para cada una de las siguientes categorías:

- (a) entidades con control, control conjunto o influencia significativa sobre la entidad;
- (b) entidades sobre las que la entidad ejerza control, control conjunto o influencia significativa;
- (c) personal clave de la gerencia de la entidad o de su controladora (en total); y
- (d) otras partes relacionadas.

33.11 Una entidad estará exenta de los requerimientos de información a revelar del párrafo 33.9 con relación a lo siguiente:

- (a) un **estado** (un gobierno nacional, regional o local) que ejerza control, control conjunto o influencia significativa sobre la entidad que informa; y
- (b) otra entidad que sea una parte relacionada, porque el mismo estado ejerce control, control conjunto o influencia significativa sobre la entidad que informa y sobre la otra entidad.

Sin embargo, la entidad debe revelar, en todo caso, las relaciones controladora-subsidiaria, tal como requiere el párrafo 33.5.

33.12 Los siguientes son ejemplos de transacciones que deberán revelarse si son con una parte relacionada:

- (a) compras o ventas de bienes (terminados o no);
- (b) compras o ventas de inmuebles y otros **activos**;
- (c) prestación o recepción de servicios;
- (d) arrendamientos;
- (e) transferencias de **investigación y desarrollo**;
- (f) transferencias en función de acuerdos sobre licencias;
- (g) transferencias realizadas en función de acuerdos de financiación (incluyendo préstamos y aportaciones de patrimonio en efectivo o en especie);
- (h) otorgamiento de garantías colaterales y avales;
- (i) liquidación de **pasivos** en nombre de la entidad, o por la entidad en nombre de un tercero; y
- (j) Participación de una controladora o de una subsidiaria en un **plan de beneficios definidos** que comparta riesgos entre las entidades del grupo.

- 33.13 Una entidad no señalará que las transacciones entre partes relacionadas fueron realizadas en términos equivalentes a los que prevalecen en transacciones realizadas en condiciones de independencia mutua, a menos que estas condiciones puedan ser justificadas o comprobadas.
- 33.14 Una entidad puede revelar las partidas de naturaleza similar de forma agregada, excepto cuando la revelación de información separada sea necesaria para una comprensión de los efectos de las transacciones entre partes relacionadas en los estados financieros de la entidad.

Sección 34 *Actividades Especializadas*

Alcance de esta sección

- 34.1 Esta Sección proporciona una guía sobre la información financiera de las PYMES involucradas en tres tipos de actividades especializadas—actividades agrícolas, actividades de extracción y concesión de servicios.

Agricultura

- 34.2 Una entidad que use esta Norma y que se dedique a **actividades agrícolas** determinará su política contable para cada clase de sus **activos biológicos**, tal como se indica a continuación:
- (a) la entidad utilizará el modelo del **valor razonable**, de los párrafos 34.4 a 34.7, para los activos biológicos cuyo valor razonable sea fácilmente determinable sin un costo o esfuerzo desproporcionado; y
 - (b) la entidad usará el modelo del costo de los párrafos 34.8 a 34.10 para todos los demás activos biológicos.

Reconocimiento

- 34.3 Una entidad reconocerá un activo biológico o un **producto agrícola** cuando, y solo cuando:
- (a) la entidad controle el **activo** como resultado de sucesos pasados;
 - (b) es **probable** que la entidad obtenga los beneficios económicos futuros asociados con el activo; y
 - (c) el valor razonable o el costo del activo puedan ser medidos de forma fiable, sin un costo o esfuerzo desproporcionado.

Medición—modelo del valor razonable

- 34.4 Una entidad medirá un activo biológico en el momento del **reconocimiento** inicial, y en cada **fecha sobre la que se informe**, a su **valor razonable menos los costos de venta**. Los cambios en el valor razonable menos los costos de venta se reconocerán en **resultados**.
- 34.5 Los productos agrícolas cosechados o recolectados que procedan de activos biológicos de una entidad se medirán a su valor razonable menos los costos de venta en el punto de cosecha o recolección. Esta **medición** será el costo a esa fecha, cuando se aplique la Sección 13 *Inventarios* u otra sección de esta Norma que sea de aplicación.
- 34.6 En la determinación del valor razonable, una entidad considerará lo siguiente:
- (a) si existiera un **mercado activo** para un determinado activo biológico o para un producto agrícola en su ubicación y condición actuales, el precio de cotización en ese mercado será la base adecuada para la

determinación del valor razonable de ese activo. Si una entidad tuviera acceso a mercados activos diferentes, usará el precio existente en el mercado en el que espera operar.

- (b) si no existiera un mercado activo, una entidad utilizará uno o más de la siguiente información para determinar el valor razonable, siempre que estuviesen disponibles:
 - (i) el precio de la transacción más reciente en el mercado, suponiendo que no haya habido un cambio significativo en las circunstancias económicas entre la fecha de la transacción y el final del **periodo sobre el que se informa**;
 - (ii) los precios de mercado de activos similares, ajustados para reflejar las diferencias existentes; y
 - (iii) las referencias del sector, tales como el valor de un huerto expresado en términos de envases estándar para la exportación, fanegas o hectáreas; o el valor del ganado expresado por kilogramo de carne.
- (c) en algunos casos, las fuentes de información enumeradas en los apartados (a) o (b) pueden sugerir diferentes conclusiones sobre el valor razonable de un activo biológico o de un producto agrícola. Una entidad considerará las razones de esas diferencias, para llegar a la estimación más fiable del valor razonable, dentro de un rango relativamente estrecho de estimaciones razonables.
- (d) en algunas circunstancias, el valor razonable puede ser fácilmente determinable, sin un costo o esfuerzo desproporcionado, aún cuando no haya disponibles precios o valores determinados por el mercado para un activo biológico en su condición actual. Una entidad considerará si el **valor presente** de los **flujos de efectivo** netos esperados procedentes del activo descontados a una tasa corriente de mercado da lugar a una medición fiable del valor razonable.

Información a revelar—modelo del valor razonable

34.7 Una entidad revelará lo siguiente con respecto a sus activos biológicos medidos al valor razonable:

- (a) Una descripción de cada clase de activos biológicos.
- (b) Los métodos y las hipótesis significativas aplicadas en la determinación del valor razonable de cada categoría de productos agrícolas en el punto de cosecha o recolección y de cada categoría de activos biológicos.
- (c) una conciliación de los cambios en el **importe en libros** de los activos biológicos entre el comienzo y el final del periodo corriente. La conciliación incluirá:
 - (i) la **ganancia** o pérdida surgida de cambios en el valor razonable menos los costos de venta;
 - (ii) los incrementos procedentes de compras;
 - (iii) las disminuciones procedentes de la cosecha;

- (iv) los incrementos que procedan de **combinaciones de negocios**;
- (v) las diferencias netas de cambio derivadas de la conversión de los **estados financieros** a una **moneda de presentación** diferente, así como las que se derivan de la conversión de un **negocio en el extranjero** a la moneda de presentación de la entidad que informa; y
- (vi) otros cambios.

No es necesario presentar esta conciliación para periodos anteriores.

Medición—modelo del costo

- 34.8 La entidad medirá los activos biológicos cuyo valor razonable no sea fácilmente determinable sin costo o esfuerzo desproporcionado, al costo menos cualquier **depreciación** acumulada y cualquier pérdida por **deterioro del valor** acumulada.
- 34.9 La entidad medirá los productos agrícolas, cosechados o recolectados de sus activos biológicos, a su valor razonable menos los costos estimados de venta en el punto de cosecha. Esta medición será el costo a esa fecha, cuando se aplique la Sección 13 u otras secciones de esta Norma.

Información a revelar—modelo del costo

- 34.10 Una entidad revelará lo siguiente con respecto a los activos biológicos medidos utilizando el modelo del costo:
- (a) una descripción de cada clase de activos biológicos;
 - (b) una explicación de por qué el valor razonable no se puede medir con fiabilidad sin esfuerzo o costo desproporcionado;
 - (c) el método de depreciación utilizado;
 - (d) las vidas útiles o las tasas de depreciación utilizadas; y
 - (e) El importe en libros bruto y la depreciación acumulada (a la que se agregarán las pérdidas por deterioro del valor acumuladas), al principio y al final del periodo.

Exploración y evaluación de recursos minerales

- 34.11 Una entidad que utilice esta Norma y se dedique a la exploración o evaluación de recursos minerales determinará una política contable que especifique qué desembolsos se reconocerán como activos de exploración y evaluación de acuerdo con el párrafo 10.4 y aplicará dicha política congruentemente. Una entidad estará exenta de aplicar el párrafo 10.5 a sus **políticas contables** para el reconocimiento y medición de los activos de exploración y evaluación.
- 34.11A Los siguientes son ejemplos de desembolsos que podrían incluirse en la medición inicial de los activos para exploración y evaluación (la lista no es exhaustiva):
- (a) adquisición de derechos de exploración;

- (b) estudios topográficos, geológicos, geoquímicos y geofísicos;
- (c) perforaciones exploratorias;
- (d) excavaciones de zanjas y trincheras;
- (e) toma de muestras; y
- (f) actividades relacionadas con la evaluación de la factibilidad técnica y la viabilidad comercial de la extracción de un recurso mineral.

Los desembolsos relacionados con el desarrollo de los recursos minerales no se reconocerán como activos para exploración y evaluación.

- 34.11B Los activos para exploración y evaluación se medirán en su reconocimiento inicial por su costo. Después del reconocimiento inicial, una entidad aplicará la Sección 17 *Propiedades, Planta y Equipo* y la Sección 18 *Activos Intangibles distintos a la Plusvalía* a los activos de exploración y evaluación de acuerdo con la naturaleza de los activos adquiridos sujeto a los párrafos 34.11D a 34.11F. Cuando una entidad tenga una obligación de desmantelar o trasladar un elemento o restaurar un emplazamiento, estas obligaciones y costos se contabilizarán según la Sección 17 y la Sección 21 *Provisiones y Contingencias*.
- 34.11C Se evaluará el deterioro del valor de los activos para exploración y evaluación cuando los hechos y circunstancias sugieran que el importe en libros de un activo para exploración y evaluación puede superar a su **importe recuperable**. Una entidad medirá, presentará y revelará las pérdidas por deterioro de valor resultantes de acuerdo con la Sección 27 *Deterioro del Valor de los Activos*, excepto por lo previsto en el párrafo 34.11F.
- 34.11D Al identificar si se ha deteriorado un activo para exploración o evaluación, y sólo para este tipo de activos, se aplicará el párrafo 34.11E en lugar de los párrafos 27.7 a 27.10. El párrafo 34.11E emplea el término “activos”, pero es aplicable por igual tanto a los activos para exploración y evaluación separados como a una **unidad generadora de efectivo**.
- 34.11E Uno o más de los siguientes hechos y circunstancias indican que la entidad debería comprobar el deterioro del valor de los activos para exploración y evaluación (la lista no es exhaustiva):
- (a) el término durante el que la entidad tiene el derecho a explorar en un área específica ha expirado durante el período, o lo hará en un futuro cercano, y no se espera que sea renovado;
 - (b) no se han presupuestado ni planeado desembolsos significativos para la exploración y evaluación posterior de los recursos minerales en esa área específica;
 - (c) la exploración y evaluación de recursos minerales en un área específica no han conducido al descubrimiento de cantidades comercialmente viables de recursos minerales, y la entidad ha decidido interrumpir dichas actividades en la misma; o

- (d) Existen datos suficientes para indicar que, aunque es probable que se produzca un desarrollo en un área determinada, resulta improbable que el importe en libros del activo para exploración y evaluación pueda ser recuperado por completo a través del desarrollo exitoso o a través de su venta.

La entidad realizará pruebas de deterioro de valor, y reconocerá cualquier pérdida por deterioro de valor, de acuerdo con la Sección 27.

- 34.11F Una entidad establecerá una política contable para asignar los activos para exploración y evaluación a unidades generadoras de efectivo o grupos de unidades generadoras de efectivo, con la finalidad de comprobar si tales activos han sufrido un deterioro en su valor.

Acuerdos de concesión de servicios

- 34.12 Un **acuerdo de concesión de servicios** es un acuerdo mediante el cual un gobierno u otro organismo del sector público (la concedente) contrae con un operador privado para desarrollar (o actualizar), operar y mantener los activos de infraestructura de la concedente, tales como carreteras, puentes, túneles, aeropuertos, redes de distribución de energía, prisiones u hospitales. En esos acuerdos, la concedente controla o regula qué servicios debe prestar el operador utilizando los activos, a quién debe proporcionarlos y a qué precio, y también controla cualquier participación residual significativa en los activos al final del plazo del acuerdo.

- 34.13 Existen dos categorías principales de acuerdos de concesión de servicios:

- (a) en una, el operador recibe un **activo financiero**—un derecho incondicional por contrato de recibir un importe de efectivo específico o determinable u otro activo financiero por parte del gobierno, a cambio de la construcción o actualización de un activo del sector público, y posteriormente de operar y mantener el activo durante un determinado periodo de tiempo. Esta categoría incluye las garantías del gobierno de pagar cualquier diferencia negativa entre los importes recibidos de los usuarios del servicio público y los importes especificados o determinables.
- (b) en la otra, el operador recibe un **activo intangible**—un derecho de cobrar por el uso de un activo del sector público que construye o actualiza, y posteriormente opera y mantiene por un determinado periodo de tiempo. Un derecho de cobrar a los usuarios no es un derecho incondicional de recibir efectivo, porque los importes están condicionados al grado de uso que el público haga del servicio.

Algunas veces, un acuerdo individual puede contener ambos tipos: en la medida en que el gobierno concede una garantía incondicional de pago para la construcción del activo del sector público, el operador tiene un activo financiero y, en la medida en que el operador tiene que confiar en que el público use el servicio para obtener el pago, el operador tiene un activo intangible.

Contabilización – modelo del activo financiero

- 34.14 El operador reconocerá un activo financiero en la medida en que tenga un derecho contractual incondicional de recibir efectivo u otro activo financiero por los servicios de construcción de la concedente o de una entidad bajo la supervisión de ella. El operador medirá el activo financiero a su valor razonable. Posteriormente, para contabilizar el activo financiero, seguirá lo dispuesto en la Sección 11 *Instrumentos Financieros Básicos* y la Sección 12 *Otros Temas relacionados con los Instrumentos Financieros*.

Contabilización—modelo del activo intangible

- 34.15 El operador reconocerá un activo intangible en la medida en que reciba un derecho (una licencia) de cobrar a los usuarios del servicio público. El operador medirá inicialmente el activo intangible a su valor razonable. Posteriormente, para contabilizar el activo intangible, seguirá lo dispuesto en la Sección 18.

Ingresos de actividades ordinarias de operación

- 34.16 El operador de un acuerdo de concesión de servicios reconocerá, medirá y revelará los **ingresos** de actividades ordinarias por los servicios que preste de acuerdo con la Sección 23 *Ingresos de Actividades Ordinarias*.

Sección 35

Transición a la NIIF para las PYMES

Alcance de esta sección

- 35.1 Esta Sección se aplicará a **una entidad que adopte por primera vez la NIIF para las PYMES**, independientemente de si su marco contable anterior estuvo basado en las **NIIF completas** o en otro conjunto de principios de contabilidad generalmente aceptados (PCGA), tales como sus normas contables nacionales, u en otro marco tal como la base del impuesto a las ganancias local.
- 35.2 Una entidad que haya aplicado la *NIIF para las PYMES* en un **periodo sobre el que se informa** anterior, pero cuyos **estados financieros** anuales anteriores más recientes no contenían una declaración explícita y sin reservas de cumplimiento con la *NIIF para las PYMES*, deberá aplicar esta sección o la *NIIF para las PYMES* de forma retroactiva de acuerdo con la Sección 10 *Políticas, Estimaciones y Errores Contables*, como si la entidad nunca hubiera dejado de aplicar la *NIIF para las PYMES*. Cuando esta entidad decide no aplicar esta sección, todavía se le requiere que aplique los requerimientos de información a revelar del párrafo 35.12A, además de los requerimientos de información a revelar de la Sección 10.

Adopción por primera vez

- 35.3 Una entidad que adopte por primera vez la *NIIF para las PYMES* aplicará esta sección en sus primeros estados financieros preparados conforme a esta Norma.
- 35.4 Los primeros estados financieros de una entidad conforme a esta Norma son los primeros estados financieros anuales en los cuales la entidad hace una declaración, explícita y sin reservas, contenida en esos estados financieros, del cumplimiento con la *NIIF para las PYMES*. Los estados financieros preparados de acuerdo con esta Norma son los primeros estados financieros de una entidad si, por ejemplo, la misma:
- (a) no presentó estados financieros en los periodos anteriores;
 - (b) presentó sus estados financieros anteriores más recientes según requerimientos nacionales que no son coherentes con todos los aspectos de esta Norma; o
 - (c) presentó sus estados financieros anteriores más recientes en conformidad con las **NIIF completas**.
- 35.5 El párrafo 3.17 define un juego completo de estados financieros.
- 35.6 El párrafo 3.14 requiere que una entidad revele, dentro de un conjunto completo de estados financieros, información comparativa con respecto al periodo comparable anterior para todos los importes monetarios presentados en los estados financieros, así como información comparativa específica de tipo narrativo y descriptivo. Una entidad puede presentar información comparativa con respecto a más de un periodo anterior comparable. Por ello, la **fecha de transición a la NIIF para las PYMES** de una entidad es el comienzo del primer

periodo para el que la entidad presenta información comparativa completa, de acuerdo con esta Norma, en sus primeros estados financieros conforme a esta Norma.

Procedimientos para preparar los estados financieros en la fecha de transición

- 35.7 Excepto por lo previsto en los párrafos 35.9 a 35.11, una entidad deberá, en su fecha de transición a la *NIIF para las PYMES* (es decir, al comienzo del primer periodo presentado):
- (a) reconocer todos los **activos y pasivos** cuyo **reconocimiento** sea requerido por la *NIIF para las PYMES*;
 - (b) no reconocer partidas como activos o pasivos si esta Norma no permite dicho reconocimiento;
 - (c) reclasificar las partidas que reconoció, según su marco de información financiera anterior, como un tipo de activo, pasivo o componente de **patrimonio**, pero que son de un tipo diferente de acuerdo con esta Norma; y
 - (d) aplicar esta Norma al medir todos los activos y pasivos reconocidos.
- 35.8 Las **políticas contables** que una entidad utilice en la adopción de esta Norma pueden diferir de las que aplicaba en la misma fecha utilizando su marco de información financiera anterior. Los ajustes resultantes surgen de transacciones, otros sucesos o condiciones anteriores a la fecha de transición a esta Norma. Por tanto, una entidad reconocerá tales ajustes, en la fecha de transición a esta Norma, directamente en las ganancias acumuladas (o, si fuera apropiado, en otra categoría dentro del patrimonio).
- 35.9 En la adopción por primera vez de esta Norma, una entidad no cambiará retroactivamente la contabilidad llevada a cabo según su marco de información financiera anterior para ninguna de las siguientes transacciones:
- (a) **baja en cuentas de activos financieros y pasivos financieros.** Los activos y pasivos financieros dados de baja según el marco de contabilidad aplicado por la entidad con anterioridad a la fecha de transición no deben reconocerse tras la adopción de la *NIIF para las PYMES*. Por el contrario, para los activos y pasivos financieros que hubieran sido dados de baja conforme a la *NIIF para las PYMES* en una transacción anterior a la fecha de transición, pero que no hubieran sido dados de baja según el marco de contabilidad anterior de la entidad, una entidad tendrá la opción de elegir entre (a) darlos de baja en el momento de la adopción de la *NIIF para las PYMES*; o (b) seguir reconociéndolos hasta que se proceda a su disposición o hasta que se liquiden.
 - (b) Contabilidad de coberturas. Una entidad no cambiará su contabilidad de coberturas, realizada con anterioridad a la fecha de transición a la *NIIF para las PYMES*, para las relaciones de cobertura que hayan dejado de existir en la fecha de transición. Con respecto a las relaciones de cobertura que todavía existan en la fecha de transición, la entidad

seguirá los requerimientos de contabilidad de coberturas de la Sección 12 *Otros Temas relacionados con los Instrumentos Financieros*, incluidos los requerimientos de discontinuar la contabilidad de cobertura para relaciones de cobertura que no cumplan las condiciones de la Sección 12.

- (c) Estimaciones contables.
- (d) **Operaciones discontinuadas.**
- (e) Medición de **participaciones no controladoras**. Los requerimientos del párrafo 5.6 de distribuir los **resultados** y el **resultado integral total** entre las participaciones no controladoras y los **propietarios** de la **controladora** se aplicarán, de forma prospectiva, a partir de la fecha de transición a la *NIIF para las PYMES* (o a partir de la primera fecha en que se aplique esta NIIF para reexpresar las **combinaciones de negocios**—véase el párrafo 35.10).
- (f) préstamos del gobierno. Una entidad que adopta por primera vez esta NIIF aplicará los requerimientos de la Sección 11 *Instrumentos Financieros Básicos*, Sección 12 y Sección 24 *Subvenciones del Gobierno* de forma prospectiva a los préstamos del gobierno existentes en la fecha de transición a esta Norma. Por consiguiente, si una entidad que adopta por primera vez esta NIIF no reconoció y midió, según sus PCGA anteriores, un préstamo del gobierno sobre una base congruente con esta Norma, utilizará el **importe en libros** del préstamo de sus PCGA anteriores en la fecha de transición a esta Norma como el importe en libros del préstamo en esa fecha y no reconocerá el beneficio de cualquier préstamo del gobierno con una tasa de interés inferior a la de mercado como una **subvención del gobierno**.

35.10 Una entidad podrá utilizar una o más de las siguientes exenciones al preparar sus primeros estados financieros en conformidad con esta Norma:

- (a) combinaciones de negocios. Una entidad que adopta por primera vez la NIIF puede optar por no aplicar la Sección 19 *Combinaciones de Negocios y Plusvalía* a las combinaciones realizadas antes de la fecha de transición a esta Norma. Sin embargo, si la entidad que adopta por primera vez la NIIF reexpresa una de las combinaciones de negocios para cumplir con la Sección 19, deberá reexpresar todas las combinaciones de negocios posteriores.
- (b) **transacciones con pagos basados en acciones**. Una entidad que adopta por primera vez la NIIF no está obligada a aplicar la Sección 26 *Pagos Basados en Acciones* a los instrumentos de patrimonio concedidos con anterioridad a la fecha de transición a esta Norma, ni a los pasivos surgidos de transacciones con pagos basados en acciones que se liquiden antes de la fecha de transición a esta Norma.
- (c) **valor razonable** como costo atribuido. Una entidad que adopta por primera vez la NIIF puede optar por medir una partida de **propiedades, planta y equipo**, una **propiedad de inversión** o un **activo intangible** en la fecha de transición a esta Norma por su valor razonable, y utilizar este valor razonable como el costo atribuido en esa fecha.

- (d) revaluación como costo atribuido. Una entidad que adopta por primera vez la NIIF puede optar por utilizar una revaluación según los PCGA anteriores, de una partida de propiedades, planta y equipo, una propiedad de inversión o un activo intangible en la fecha de transición a esta Norma o en una fecha anterior, como el costo atribuido en la fecha de revaluación.
- (da) medición del valor razonable derivada de algún **suceso** como costo atribuido. Una entidad que adopta por primera vez esta NIIF puede haber establecido un costo atribuido, según PCGA anteriores, para algunos o para todos sus activos y pasivos, midiéndolos a su valor razonable a una fecha concreta, por causa de algún suceso, por ejemplo, una valoración de un negocio, o parte de un negocio, a efectos de una venta prevista. Si la fecha de medición:
- (i) es la fecha de transición a esta Norma o una fecha anterior a ésta, la entidad podrá usar tales mediciones del valor razonable derivadas de algún suceso, como el costo atribuido a la fecha de la medición.
 - (ii) es posterior a la fecha de transición a esta Norma, pero durante el periodo cubierto por los primeros estados financieros conforme a esta Norma, las mediciones al valor razonable derivadas del suceso pueden utilizarse como costo atribuido cuando el suceso tenga lugar. Una entidad reconocerá los ajustes resultantes, directamente en las ganancias acumuladas (o, si fuera apropiado, en otra categoría del patrimonio) en la fecha de medición. En la fecha de transición a esta Norma, la entidad establecerá el costo atribuido mediante la aplicación de los criterios de los párrafos 35.10(c) y (d) o medirá los activos y pasivos de acuerdo con los otros requerimientos de esta sección.
- (e) diferencias de conversión acumuladas. La Sección 30 *Conversión de Moneda Extranjera* requiere que una entidad clasifique algunas diferencias de conversión como un componente separado del patrimonio. Una entidad que adopta por primera vez la NIIF puede optar por considerar nulas las diferencias de conversión acumuladas de todos los **negocios en el extranjero** en la fecha de transición a la *NIIF para las PYMES* (es decir, aplicar el método de “nuevo comienzo”).
- (f) **estados financieros separados**. Cuando una entidad prepara estados financieros separados, el párrafo 9.26 requiere que contabilice sus inversiones en **subsidiarias, asociadas** y entidades controladas de forma conjunta de alguna de las formas siguientes:
- (i) al costo menos el **deterioro del valor**;
 - (ii) al valor razonable con los cambios en el valor razonable reconocidos en resultados; o
 - (iii) usando el método de la participación siguiendo los procedimientos del párrafo 14.8.

Si una entidad que adopta por primera vez la NIIF mide esta inversión al costo, medirá esa inversión mediante uno de los siguientes importes en la fecha de la transición:

- (i) el costo determinado de acuerdo con la Sección 9 *Estados Financieros Consolidados y Separados*; o
 - (ii) el costo atribuido, que será el valor razonable en la fecha de transición a la NIIF para las PYMES o el importe en libros de los PCGA anteriores en esa fecha.
- (g) **instrumentos financieros compuestos.** El párrafo 22.13 requiere que una entidad separe un instrumento financiero compuesto en sus componentes de pasivo y patrimonio en la fecha de la emisión. Una entidad que adopta por primera vez la NIIF no necesitará separar estos dos componentes si el componente de pasivo ha dejado de existir en la fecha de transición a esta Norma.
- (h) **impuestos diferidos.** Una entidad que adopta por primera vez la NIIF puede aplicar la Sección 29 *Impuesto a las Ganancias* de forma prospectiva desde la fecha de transición a la NIIF para las PYMES.
- (i) **acuerdos de concesión de servicios.** No se requiere que una entidad que adopta por primera vez la NIIF aplique los párrafos 34.12 a 34.16 a los acuerdos de concesión de servicios realizados antes de la fecha de transición a esta Norma.
- (j) **actividades de extracción.** Una entidad que adopta por primera vez la NIIF, y utiliza la contabilidad de costo completo conforme a PCGA anteriores, puede optar medir los activos de petróleo y gas (activos empleados en la exploración, evaluación, desarrollo o producción de petróleo y gas) en la fecha de transición a la NIIF para las PYMES, por el importe determinado según sus PCGA anteriores. La entidad comprobará el deterioro del valor de esos activos en la fecha de transición a esta Norma, de acuerdo con la Sección 27 *Deterioro del Valor de los Activos*.
- (k) **acuerdos que contienen un arrendamiento.** Una entidad que adopta por primera vez la NIIF puede optar por determinar si un acuerdo, vigente en la fecha de transición a la NIIF para las PYMES, contiene un arrendamiento (véase el párrafo 20.3) sobre la base de los hechos y las circunstancias existentes en esa fecha, en lugar de considerar la fecha en que dicho acuerdo entró en vigor.
- (l) **pasivos por retiro de servicio incluidos en el costo de propiedades, planta y equipo.** El párrafo 17.10(c) señala que el costo de una partida de propiedades, planta y equipo incluirá la estimación inicial de los costos de retiro del servicio y retirada del elemento y la restauración del lugar donde está situado, obligaciones en las que incurre la entidad, ya sea cuando adquiere el elemento o a consecuencia de haberlo utilizado durante un determinado periodo, con propósitos distintos de la producción de **inventarios**. Una entidad que adopta por primera vez la NIIF puede optar por medir este componente del costo de una partida de

propiedades, planta y equipo en la fecha de transición a la *NIIF para las PYMES*, en lugar de en la fecha o las fechas en que surgió inicialmente la obligación.

- (m) operaciones sujetas a regulación de tarifas. Si una entidad que adopta por primera vez esta NIIF mantiene partidas de propiedades, planta y equipo o activos intangibles que se utilizan, o se utilizaban con anterioridad, en operaciones sujetas a regulación de tarifas (es decir proporcionar bienes o servicios a los clientes a precios/tarifas establecidas por un organismo autorizado) puede optar por utilizar el importe en libros de los PCGA anteriores de esas partidas en la fecha de transición a esta Norma como su costo atribuido. Si una entidad aplica esta exención a una partida, no necesitará aplicarla a todas. La entidad comprobará el deterioro de valor de esos activos en la fecha de transición a esta Norma de acuerdo con la Sección 27.
- (n) **hiperinflación grave.** Si una entidad que adopta por primera vez esta NIIF tiene una **moneda funcional** que está sujeta a hiperinflación grave:
 - (i) si su fecha de transición a esta Norma es la **fecha de normalización de la moneda funcional**, o posterior, la entidad puede optar por medir todos los activos y pasivos mantenidos antes de la fecha de normalización de la moneda funcional al valor razonable en la fecha de transición a esta Norma y utilizar ese valor razonable como el costo atribuido de esos activos y pasivos en esa fecha; y
 - (ii) si la fecha de normalización de la moneda funcional queda dentro de los doce meses de un periodo comparativo, una entidad puede utilizar un periodo comparativo menor que doce meses, siempre que se proporcione un conjunto completo de estados financieros (tal como requiere el párrafo 3.17) para ese periodo más corto.

35.11 Cuando sea **impracticable** para una entidad realizar uno o varios de los ajustes requeridos por el párrafo 35.7 en la fecha de transición, la entidad aplicará los párrafos 35.7 a 35.10 para dichos ajustes en el primer periodo para el que resulte practicable hacerlo, e identificará qué importes de los estados financieros no han sido reexpresados Si es impracticable para una entidad proporcionar alguna de la información a revelar requerida por esta Norma, incluyendo la de periodos comparativos, debe revelarse la omisión.

Información a revelar

Explicación de la transición a la *NIIF para las PYMES*

- 35.12 Una entidad explicará cómo ha afectado la transición desde el marco de información financiera anterior a esta Norma a su **situación financiera**, al **rendimiento** financiero y a los **flujos de efectivo** presentados con anterioridad.
- 35.12A Una entidad que haya aplicado la *NIIF para las PYMES* en un periodo anterior, tal como se describe en el párrafo 35.2, revelará:

- (a) la razón por la que dejó de aplicar la *NIIF para las PYMES*;
- (b) la razón por la que reanuda la aplicación de la *NIIF para las PYMES*; y
- (c) si ha aplicado esta sección o ha aplicado la *NIIF para las PYMES* retroactivamente de acuerdo con la Sección 10.

Conciliaciones

- 35.13 Para cumplir con el párrafo 35.12, los primeros estados financieros preparados conforme a esta Norma de una entidad incluirán:
- (a) una descripción de la naturaleza de cada cambio en la política contable;
 - (b) Conciliaciones de su patrimonio, determinado de acuerdo con su marco de información financiera anterior, con su patrimonio determinado de acuerdo con esta Norma, para cada una de las siguientes fechas:
 - (i) la fecha de transición a esta Norma; y
 - (ii) el final del último periodo presentado en los estados financieros anuales más recientes de la entidad determinado de acuerdo con su marco de información financiera anterior.
 - (c) una conciliación del resultado, determinado de acuerdo con su marco de información financiera anterior, para el último periodo incluido en los estados financieros anuales más recientes de la entidad, con su resultado determinado de acuerdo con esta Norma para ese mismo periodo.
- 35.14 Si una entidad tuviese conocimiento de **errores** contenidos en la información elaborada conforme al marco de información financiera anterior, las conciliaciones requeridas por el párrafo 35.13(b) y (c) distinguirán, en la medida en que resulte practicable, las correcciones de esos errores de los cambios en las políticas contables.
- 35.15 Si una entidad no presentó estados financieros en periodos anteriores, revelará este hecho en sus primeros estados financieros conforme a esta Norma.

Apéndice A

Fecha de vigencia y transición

Este Apéndice es parte integrante de la Norma.

- A1 *Modificaciones de 2015 a la Norma Internacional de Información Financiera (NIIF para las PYMES)*, emitidas en mayo de 2015, modificó los párrafos 1.3, 2.22, 2.47, 2.49–2.50, 4.2, 4.12, 5.4 y 5.5, 6.2 y 6.3, 9.1 a 9.3, 9.16, 9.18, 9.24 a 9.26, 9.28, 11.2, 11.4, 11.7, 11.9, 11.11, 11.13–11.15, 11.27, 11.32, 11.44, 12.3, 12.8–12.9, 12.23, 12.25, 12.29, 14.15, 15.21, 16.10, 17.5 y 17.6, 17.15, 17.31 y 17.32, 18.8, 18.20, 19.2, 19.11, 19.14 y 19.15, 19.23, 19.25 y 19.26, 20.1, 20.3, 21.16, 22.8 y 22.9, 22.15, 22.17 y 22.18, 26.1, 26.9, 26.12, 26.16 y 26.17, 26.22, 27.1, 27.6, 27.14, 27.30 y 27.31, 28.30, 28.41, 28.43, 30.1, 30.18, 31.8 y 31.9 33.2, 34.7, 34.10 y 34.11, 35.2, 35.9 a 35.11 y el glosario de términos, revisó la Sección 29 y añadió los párrafos 1.7, 2.14A a 2.14D, 9.3A a 9.3C, 9.23A, 10.10A, 11.9A y 11.9B, 17.15A–17.15D, 17.33, 22.3A, 22.15A y 22.15C, 22.18A y 22.18B, 22.20, 26.1A y 26.1B, 34.11A a 34.11F, 35.12A y A2 y A3. Una entidad aplicará estos párrafos a los periodos anuales que comiencen a partir del 1 de enero de 2017. Las modificaciones a las Secciones 2 a 34 se aplicarán retroactivamente de acuerdo con la Sección 10 excepto por lo que se señala en el párrafo A2. Se permite la aplicación anticipada de *Modificaciones de 2015 a la NIIF para las PYMES*. Si una entidad aplicase *Modificaciones de 2015 a la NIIF para las PYMES* en un período que comience con anterioridad, revelará este hecho.
- A2 Si es impracticable para una entidad aplicar cualquier requerimiento nuevo o revisado de las modificaciones a las Secciones 2 a 34 de forma retroactiva, la entidad aplicará esos requerimientos en el primer periodo para el que sea practicable hacerlo. Además, una entidad:
- Puede optar por aplicar la Sección 29 revisada de forma prospectiva desde el comienzo del periodo en el que aplique por primera vez *Modificaciones de 2015 a la NIIF para las PYMES*.
 - Aplicará las modificaciones al párrafo 19.11 de forma prospectiva desde el comienzo del periodo en el que aplique por primera vez *Modificaciones de 2015 a la NIIF para las PYMES*. Este párrafo solo es aplicable si la entidad tiene combinaciones de negocios dentro del alcance de la Sección 19.
 - Aplicará las modificaciones a los párrafos 2.49, 2.50, 5.4, 17.15, 27.6, 27.30, 27.31, 31.8 y 31.9 y los nuevos párrafos 10.10A, 17.15A a 17.15D y 17.33 de forma prospectiva desde el comienzo del periodo en que aplica por primera vez las *Modificaciones de 2015 a la NIIF para las PYMES*. Estos párrafos son solo aplicables si la entidad aplica el modelo de revaluación de las clases de propiedades, planta y equipo de acuerdo con el párrafo 17.15.
- A3 La entidad identificará qué importes en los estados financieros no han sido reexpresados como resultado de la aplicación del párrafo A2.

Apéndice B Glosario de términos

Este Apéndice es parte integrante de la Norma.

acciones propias en cartera (treasury shares)	Instrumentos de patrimonio propio de una entidad, en poder de ella o de otros miembros del grupo consolidado.
actividad agrícola (agricultural activity)	Gestión, por parte de una entidad, de las transformaciones de carácter biológico de activos biológicos, sea para destinarlos a la venta, como productos agrícolas o como activos biológicos adicionales.
actividades de financiación (financing activities)	Actividades que producen cambios en el tamaño y la composición del patrimonio aportado y de los préstamos tomados por parte de la entidad.
actividades de inversión (investing activities)	Las de adquisición y disposición de activos a largo plazo y de otras inversiones no incluidas en los equivalentes al efectivo
actividades de operación (operating activities)	Las actividades que constituyen la principal fuente de ingresos de actividades ordinarias de la entidad, y otras actividades que no son de inversión ni de financiación.
activo (asset)	Un activo es un recurso controlado por la entidad como resultado de sucesos pasados, del que la entidad espera obtener, en el futuro, beneficios económicos.
activo biológico (biological asset)	Un animal vivo o una planta.
activo contingente (contingent asset)	Un activo de naturaleza posible, surgido a raíz de sucesos pasados, cuya existencia ha de ser confirmada sólo porque ocurra, o en su caso porque deje de ocurrir, uno o más eventos inciertos en el futuro, que no están enteramente bajo el control de la entidad.

**activo financiero
(finance asset)**

Cualquier activo que sea:

- (a) efectivo;
- (b) un instrumento de patrimonio de otra entidad;
- (c) un derecho contractual:
 - (i) a recibir efectivo u otro activo financiero de otra entidad; o
 - (ii) de intercambiar activos financieros o pasivos financieros con otra entidad, en condiciones que sean potencialmente favorables para la entidad; o
- (d) un contrato que será o podrá ser liquidado utilizando instrumentos de patrimonio propio de la entidad y:
 - (i) obliga o puede obligar a la entidad a recibir una cantidad variable de sus instrumentos de patrimonio propios, o
 - (ii) será o podrá ser liquidado mediante una forma distinta al intercambio de una cantidad fija de efectivo, o de otro activo financiero, por una cantidad fija de los instrumentos de patrimonio propio de la entidad. Para este propósito, tampoco se incluirán entre los instrumentos de patrimonio propio de la entidad aquéllos que sean, en sí mismos, contratos para la futura recepción o entrega de instrumentos de patrimonio propio de la entidad.

**activo intangible
(intangible asset)**

Activo identificable, de carácter no monetario y sin apariencia física. Este activo es identificable cuando:

- (a) es separable, es decir, es susceptible de ser separado o dividido de la entidad y vendido, transferido, explotado, arrendado o intercambiado, bien individualmente junto con un contrato, un activo o un pasivo relacionado; o
- (b) surge de un contrato o de otros derechos legales, independientemente de si esos derechos son transferibles o separables de la entidad o de otros derechos y obligaciones.

**activos del plan
[plan assets (of an
employee benefit
plan)]**

Activos poseídos por un fondo de beneficios a largo plazo para los empleados, y pólizas de seguros aptas.

activos por impuestos diferidos (deferred tax assets)	<p>Impuesto a las ganancias recuperable en periodos futuros sobre los que se informa con respecto a:</p> <ul style="list-style-type: none"> (a) diferencias temporarias deducibles; (b) la compensación de pérdidas fiscales obtenidas en periodos anteriores, que todavía no hayan sido objeto de utilización fiscal; y (c) la compensación de créditos fiscales no utilizados procedentes de periodos anteriores.
acuerdo con pagos basados en acciones (share-based payment arrangement)	<p>Un acuerdo entre la entidad (u otra entidad del grupo o cualquier accionista de cualquier entidad del grupo) y un tercero (incluyendo un empleado) que otorga el derecho a dicho tercero a recibir:</p> <ul style="list-style-type: none"> (a) efectivo u otros activos de la entidad por importes que están basados en el precio (o valor) de instrumentos de patrimonio (incluyendo acciones u opciones sobre acciones) de la entidad o de otra entidad del grupo; o (b) instrumentos de patrimonio (incluyendo acciones u opciones sobre acciones) de la entidad o de otra entidad del grupo, <p>siempre que se cumplan las condiciones para la irrevocabilidad (consolidación) de la concesión, si las hubiera.</p>
acuerdos de concesión de servicios (service concession arrangement)	<p>Un acuerdo mediante el cual un gobierno u otro organismo del sector público contrata a un operador privado para desarrollar (o actualizar), operar y mantener los activos de infraestructura de la concedente, tales como carreteras, puentes, túneles, aeropuertos, redes de distribución de energía, prisiones u hospitales.</p>
altamente probable (highly probable)	<p>Con una probabilidad significativamente mayor de que ocurra que de que no ocurra.</p>
amortización (amortisation)	<p>Distribución sistemática del importe depreciable de un activo a lo largo de su vida útil.</p>
aplicación prospectiva [prospective application (of a change in accounting policy)]	<p>Aplicación de la nueva política contable a las transacciones, otros sucesos y condiciones ocurridos tras la fecha en que se cambió la política.</p>
aplicación retroactiva (de un cambio de política contable) [retrospective application (of a change in accounting policy)]	<p>Aplicación de una nueva política contable a transacciones, otros sucesos y condiciones, como si se hubiera aplicado siempre.</p>

arrendamiento (lease)	Acuerdo en el que el arrendador conviene con el arrendatario en percibir una suma única de dinero o una serie de pagos o cuotas, por cederle el derecho a usar un activo durante un periodo determinado.
arrendamiento financiero (finance lease)	Un arrendamiento que transfiere sustancialmente todos los riesgos y ventajas inherentes a la propiedad de un activo. La propiedad de éste puede ser eventualmente transferida o no serlo. Un arrendamiento diferente a un arrendamiento financiero es un arrendamiento operativo.
arrendamiento operativo (operating lease)	Un arrendamiento que no transfiere sustancialmente todos los riesgos y ventajas asociados a la propiedad. Un arrendamiento que no es un arrendamiento operativo es un arrendamiento financiero.
asociada (associate)	Una entidad, incluyendo las no incorporadas a través de forma jurídica definida, como por ejemplo las entidades de carácter personalista en algunas jurisdicciones, sobre la que el inversor posee influencia significativa, y no es una subsidiaria ni constituye una participación en un negocio conjunto.
ausencias remuneradas acumulables (accumulating compensated absences)	Ausencias remuneradas cuyo disfrute se difiere, de manera que pueden ser usadas en periodos posteriores, si en el periodo corriente no se han usado en su totalidad.
baja en cuentas (derecognition)	La supresión de un activo o un pasivo previamente reconocido en el estado de situación financiera.
base contable de acumulación (o devengo) (accrual basis of accounting)	Los efectos de las transacciones y demás sucesos se reconocen cuando ocurren (y no cuando se recibe o paga dinero o su equivalente) y registran en los libros contables y se informa sobre ellos en los estados financieros de los periodos con los cuales se relacionan.
base fiscal (tax base)	La base fiscal de un activo o pasivo es el importe atribuido, para fines fiscales, a dicho activo o pasivo.
beneficios a los empleados (employee benefits)	Todo tipo de contraprestaciones que la entidad proporciona a los trabajadores a cambio de los servicios prestados.
beneficios consolidados (irrevocables) (vested benefits)	Beneficios, conforme a las condiciones de un plan de beneficios por retiro, a los que se tiene derecho sin que ello esté condicionado a la continuidad en el empleo.

beneficios por terminación (termination benefits)	Beneficios a los empleados por pagar como consecuencia de: <ul style="list-style-type: none"> (a) la decisión de una entidad de rescindir el contrato de un empleado antes de la edad normal de retiro; o (b) una decisión de un empleado de aceptar voluntariamente la conclusión de la relación de trabajo a cambio de esos beneficios.
beneficios post-empleo (post-employment benefits)	Beneficios a los empleados (distintos de los beneficios por terminación) que se pagan después de completar su periodo de empleo en la entidad.
cambios en una estimación contable (change in accounting estimate)	Un ajuste al importe en libros de un activo o de un pasivo, o al importe del consumo periódico de un activo, que procede de la evaluación de la situación actual de los activos y pasivos, así como de los beneficios futuros esperados y de las obligaciones asociadas con éstos. Los cambios en las estimaciones contables son el resultado de nueva información o nuevos acontecimientos y, en consecuencia, no son correcciones de errores.
clase de activos (class of assets)	Un agrupamiento de activos de similar naturaleza y uso en las actividades de la entidad.
combinaciones de negocios (business combination)	La unión de entidades o negocios separados en una única entidad que informa.
componente de una entidad (component of an entity)	Operaciones y flujos de efectivo que pueden ser distinguidos claramente del resto de la entidad, tanto desde un punto de vista de la operación como a efectos de información financiera.
comprensibilidad (understandability)	La información proporcionada en los estados financieros debe presentarse de modo que sea comprensible para los usuarios que tienen un conocimiento razonable de las actividades económicas y empresariales y de la contabilidad, así como voluntad para estudiar la información con diligencia razonable.
compromiso en firme (firm commitment)	Acuerdo obligatorio para intercambiar una determinada cantidad de recursos a un precio determinado, en una fecha o fechas futuras especificadas.
condición referida al mercado (market condition)	Una condición de la que depende el precio de ejercicio, la irrevocabilidad (consolidación) de la concesión o la posibilidad de ejercicio de un instrumento de patrimonio, que está relacionada con el precio de mercado de los instrumentos de patrimonio de la entidad, tal como que se alcance un determinado precio de la acción o un determinado importe de valor intrínseco de una opción sobre acciones, o que se consiga un determinado objetivo basado en el precio de mercado de los instrumentos de patrimonio de la entidad en relación a un índice de precios de mercado de instrumentos de patrimonio de otras entidades.

condiciones para la irrevocabilidad (o consolidación) de la concesión (vesting conditions)	Son las condiciones que determinan si la entidad recibe los servicios que dan derecho a la otra parte a recibir efectivo, otros activos o instrumentos de patrimonio de la entidad en un acuerdo de pagos basados en acciones. Las condiciones para la irrevocabilidad (consolidación) de la concesión son condiciones de servicio o condiciones de rendimiento. Las condiciones de servicio requieren que la otra parte complete un periodo determinado de servicio. Las condiciones de rendimiento requieren que la otra parte complete un periodo determinado de servicio y determinados objetivos de rendimiento (tales como un incremento determinado en el beneficio de la entidad en un determinado periodo). Una condición de rendimiento puede incluir una condición referida al mercado.
consolidación (irrevocabilidad) de la concesión (vest)	Pasa a ser un derecho. En un acuerdo de pagos basados en acciones, un derecho de la otra parte a recibir efectivo, otros activos o instrumentos de patrimonio de la entidad es irrevocable cuando este derecho de la otra parte deja de estar condicionado al cumplimiento de cualesquiera condiciones para la irrevocabilidad de la concesión.
contrato de carácter oneroso (onerous contract)	Un contrato en el cual los costos inevitables de cumplir con las obligaciones que conlleva exceden a los beneficios económicos que se esperan recibir del mismo.
contrato de construcción (construction contract)	Un contrato, específicamente negociado, para la fabricación de un activo o de un conjunto de activos, que están íntimamente relacionados entre sí o son interdependientes en términos de su diseño, tecnología y función, o bien en relación con su destino o utilización final.
contrato de seguro (insurance contract)	Un contrato en el que una de las partes (la aseguradora) acepta un riesgo de seguro significativo de la otra parte (el tenedor de la póliza), acordando compensar al tenedor si ocurre un evento futuro incierto especificado (el evento asegurado) que afecta de forma adversa al tenedor del seguro.
costo amortizado de un activo financiero o de un pasivo financiero (amortised cost of a financial asset or financial liability)	Importe al que fue medido en su reconocimiento inicial un activo financiero o un pasivo financiero, menos reembolsos del principal, más o menos, la amortización acumulada, utilizando el método de la tasa de interés efectiva, de cualquier diferencia existente entre el importe inicial y el importe al vencimiento y, menos cualquier reducción por la pérdida de valor por deterioro o incobrabilidad (reconocida directamente o mediante una cuenta correctora).
control conjunto (joint control)	Un acuerdo contractual para compartir el control sobre una actividad económica. Existe sólo cuando las decisiones estratégicas y de operaciones relativas a la actividad exigen el consenso unánime de las partes que comparten el control (los participantes).

control (de una entidad) [control (of an entity)]	El poder para dirigir las políticas financieras y de operación de una entidad, con el fin de obtener beneficios de sus actividades.
controladora (parent)	Una entidad que tiene una o más subsidiarias.
costos de transacción (instrumentos financieros) [transaction costs (financial instruments)]	Costos incrementales que son directamente atribuibles a la adquisición, emisión o disposición de un instrumento financiero. Un costo incremental es aquél en el que no se habría incurrido si la entidad no hubiese adquirido, emitido o dispuesto del instrumento financiero.
costos por préstamos (borrowing costs)	Intereses y otros costos, incurridos por la entidad, que están relacionados con los préstamos de fondos que ha tomado prestados.
depreciación (depreciation)	Distribución sistemática del importe depreciable de un activo a lo largo de su vida útil.
desarrollo (development)	Aplicación de los resultados de la investigación o de cualquier otro tipo de conocimiento a un plan o diseño para la producción de materiales, aparatos, productos, procesos o sistemas nuevos o sustancialmente mejorados, antes del comienzo de su producción o utilización comercial.
diferencias temporales (timing differences)	Ingresos o gastos que se reconocen en el resultado en un periodo pero que, de acuerdo con las leyes o regulaciones fiscales, se incluyen en el ingreso fiscal de un periodo diferente.
diferencias temporarias (temporary differences)	Diferencias entre el importe en libros de un activo pasivo u otra partida en los estados financieros y su base fiscal.
diferencias temporarias deducibles (deductible temporary differences)	Diferencias temporarias que dan lugar a importes que son deducibles al determinar la ganancia (pérdida) fiscal correspondiente a periodos futuros, cuando el importe en libros del activo sea recuperado o el del pasivo sea liquidado.
diferencias temporarias imponibles (taxable temporary differences)	Diferencias temporarias que darán lugar a cantidades imponibles al determinar la ganancia (pérdida) fiscal de periodos futuros cuando el importe en libros del activo sea recuperado o el del pasivo sea liquidado.
efectivo (cash)	Efectivo en caja y depósitos a la vista.
eficacia de una cobertura (effectiveness of a hedge)	Grado en el que los cambios en el valor razonable o en los flujos de efectivo de la partida cubierta que son atribuibles al riesgo cubierto, se compensan con los cambios en el valor razonable o en los flujos de efectivo del instrumento de cobertura.

entidad controlada de forma conjunta	Un negocio conjunto que implica la creación de una sociedad por acciones, una asociación con fines empresariales u otro tipo de entidad, en la que cada participante adquiere una participación. La entidad opera de la misma manera que otras entidades, excepto por la existencia de un acuerdo contractual entre los participantes que establece el control conjunto sobre la actividad económica de dicha entidad.
entidad que adopta por primera vez la NIIF para las PYMES (first-time adopter of the IFRS for SMEs)	Una entidad que presenta sus primeros estados financieros anuales conforme a la <i>NIIF para las PYMES</i> , sin tener en cuenta si su marco de contabilidad anterior eran las NIIF completas u otro conjunto de normas contables.
equivalentes al efectivo (cash equivalent)	Inversiones a corto plazo de gran liquidez, que son fácilmente convertibles en importes determinados de efectivo y están sujetos a un riesgo insignificante de cambios en su valor.
errores (errors)	Omisiones e inexactitudes en los estados financieros de una entidad, para uno o más periodos anteriores, resultantes de un fallo al emplear o de un error al utilizar información fiable que: <ul style="list-style-type: none"> (a) estaba disponible cuando los estados financieros para esos periodos fueron autorizados a emitirse; y (b) podría esperarse razonablemente que se hubiera conseguido y tenido en cuenta en la elaboración y presentación de aquellos estados financieros.
estado de cambios en el patrimonio (statement of changes in equity)	Estado financiero que presenta el resultado de un periodo, las partidas de ingresos y gastos reconocidas directamente en el patrimonio del periodo, los efectos de cambios de políticas contables y las correcciones de errores reconocidas en el periodo, y (dependiendo del formato del estado de cambios en el patrimonio neto elegido por la entidad) los importes de las transacciones habidas en el período con los tenedores de instrumentos de participación en el patrimonio en su carácter de tales.
estado de flujos de efectivo (statement of cash flows)	El estado de flujos de efectivo proporciona información sobre los cambios en el efectivo y equivalentes al efectivo de una entidad para un periodo, mostrando por separado, los cambios por actividades de operación, actividades de inversión y actividades de financiación.
estado de resultados (income statement)	Estado financiero que presenta todas las partidas de ingreso y gasto reconocidas en un periodo sobre el que se informa, excluyendo las partidas de otro resultado integral.
estado de resultados y ganancias acumuladas (statement of income and retained earnings)	Estado financiero que presenta el resultado y los cambios en las ganancias acumuladas para un periodo.

estado de situación financiera (statement of financial position)	Estado financiero que presenta la relación entre los activos, los pasivos y el patrimonio de una entidad en una fecha específica (también denominado balance).
estado del resultado integral (statement of comprehensive income)	Estado financiero que presenta todas las partidas de ingreso y gasto reconocidas en un periodo, incluyendo las partidas reconocidas al determinar el resultado (que es un subtotal en el estado del resultado integral) y las partidas de otro resultado integral. Si una entidad elige presentar un estado de resultados y un estado del resultado integral, el estado del resultado integral comenzará con el resultado y, a continuación, mostrará las partidas de otro resultado integral. Si una entidad elige presentar un estado de resultados y un estado del resultado integral, el estado del resultado integral comenzará con el resultado y, a continuación, mostrará las partidas de otro resultado integral.
estados financieros (financial statements)	Representación estructurada de la situación financiera, el rendimiento financiero y los flujos de efectivo de una entidad.
estados financieros con propósito de información general (general purpose financial statements)	Los estados financieros dirigidos a atender las necesidades de información financiera general de un amplio espectro de usuarios que no están en condiciones de exigir informes a la medida de sus necesidades específicas de información.
estados financieros consolidados (consolidated financial statements)	Estados financieros de una controladora y sus subsidiarias, presentados como si se tratara de una sola entidad contable.
estados financieros separados (separate financial statements)	Los presentados por una entidad, en los que ésta podría elegir, de acuerdo con los párrafos 9.25 y 9.26, contabilizar sus inversiones en subsidiarias entidades controladas de forma conjunta y asociadas al costo menos el deterioro de valor, al valor razonable con cambios en el valor razonable reconocidos en el resultado del periodo o usando el método de la participación siguiendo los procedimientos del párrafo 14.8.
familiares cercanos a una persona (close members of the family of a person)	<p>Miembros de la familia de quienes podría esperarse que influyan sobre esa persona, o que esa persona sea influida por ellos, en sus relaciones con la entidad, incluyendo:</p> <ul style="list-style-type: none"> (a) los hijos de esa persona y el cónyuge o persona con análoga relación de afectividad; (b) los hijos del cónyuge de esa persona o persona con análoga relación de afectividad; y (c) personas dependientes de esa persona o el cónyuge de esa persona, o persona con análoga relación de afectividad.

fecha de concesión (grant date)	La fecha en que la entidad y un tercero (incluyendo en este término a los empleados) alcanzan un acuerdo de pagos basados en acciones, que se produce cuando la entidad y la contraparte llegan a un entendimiento compartido sobre los plazos y condiciones del acuerdo. En la fecha de concesión, la entidad confiere a la otra parte el derecho a recibir efectivo, otros activos, o instrumentos de patrimonio de ésta, sujeto al cumplimiento, en su caso, de determinadas condiciones para la irrevocabilidad de la concesión. Si ese acuerdo está sujeto a un proceso de aprobación (por ejemplo, por los accionistas) la fecha de concesión es aquella en la que se obtiene la aprobación.
fecha de normalización de la moneda funcional (functional currency normalisation date)	La fecha en que la moneda funcional de una entidad deja de tener una o ambas características de hiperinflación grave o cuando se produce un cambio en la moneda funcional de la entidad a una moneda que no está sujeta a hiperinflación grave.
fecha de transición a la NIIF para las PYMES (date of transition to the IFRS for SMEs)	El comienzo del primer periodo para el que una entidad presenta información comparativa completa de conformidad con la <i>NIIF para las PYMES</i> en sus primeros estados financieros que cumplen con la <i>NIIF para las PYMES</i> .
fecha sobre la que se informa (reporting date)	El final del último periodo cubierto por los estados financieros o por un informe financiero intermedio.
fiabilidad (reliability)	La cualidad de la información que la hace libre de error significativo y sesgo, y representa fielmente lo que pretende representar o puede esperarse razonablemente que represente.
financiación (de beneficios post-empleo) [funding (of post-employment benefits)]	Aportaciones realizadas por la entidad, y eventualmente por los empleados, a una entidad, o fondo, que está separada legalmente de la entidad que informa, y de la cual se pagan los beneficios a los empleados.
flujos de efectivo (cash flows)	Entradas y salidas de efectivo y equivalentes al efectivo.
ganancia contable (accounting profit)	Ganancia o pérdida del periodo antes de deducir el gasto por el impuesto a las ganancias.
ganancia fiscal (pérdida fiscal) [taxable profit (tax loss)]	Ganancia (pérdida) para el periodo sobre el que se informa por la cual los impuestos a las ganancias son pagaderos o recuperables, determinada de acuerdo con las reglas establecidas por las autoridades impositivas. La ganancia fiscal es igual al ingreso fiscal menos los importes deducibles de éste.
ganancias (gains)	Incrementos en beneficios económicos que cumplen la definición de ingreso pero no son ingresos.

gasto por impuestos (tax expense)	Importe total incluido en el resultado integral total o en el patrimonio para el periodo sobre el que se informa con respecto al impuesto corriente y al diferido.
gastos (expenses)	Decrementos en los beneficios económicos, producidos a lo largo del periodo sobre el que se informa, en forma de salidas o disminuciones de los activos, o bien de nacimiento o aumento de los pasivos, que dan como resultado decrementos en el patrimonio, y no están relacionados con las distribuciones realizadas a los propietarios.
gobierno (state)	Un gobierno nacional, regional o local.
grupo (group)	Una controladora y todas sus subsidiarias.
hiperinflación grave (severe hyperinflation)	La moneda de una economía hiperinflacionaria está sujeta a una hiperinflación grave si tiene las dos características siguientes: <ul style="list-style-type: none"> (a) No tiene disponible un índice general de precios fiable para todas las entidades con transacciones y saldos en la moneda; y (b) No existe intercambiabilidad entre la moneda y una moneda extranjera relativamente estable.
importe depreciable (depreciable amount)	El costo de un activo o el importe que lo sustituya (en los estados financieros) menos su valor residual.
importe en libros (carrying amount)	El importe al que se reconoce un activo o pasivo en el estado de situación financiera.
importe notional (notional amount)	La cantidad de unidades monetarias, acciones, fanegas, libras u otras unidades especificadas en el contrato de un instrumento financiero.
importe recuperable (recoverable amount)	El mayor entre el valor razonable menos los costos de venta de un activo (o de una unidad generadora de efectivo) y su valor en uso.
impracticable (impracticable)	La aplicación de un requerimiento es impracticable cuando la entidad no puede aplicarlo tras efectuar todos los esfuerzos razonables para hacerlo.
impuesto a las ganancias (income tax)	Todos los impuestos, nacionales y extranjeros, basados en ganancias fiscales. El impuesto a las ganancias incluye también impuestos, tales como retenciones de impuestos que una subsidiaria, asociada o negocio conjunto tienen que pagar por repartos de ganancias a la entidad que informa.
impuesto corriente (current tax)	El importe del impuesto por pagar (recuperable) por las ganancias (o pérdidas) fiscales del periodo corriente o de periodos anteriores sobre los que se informa.
impuesto diferido (deferred tax)	Impuesto a las ganancias por pagar (recuperable) por las ganancias (o pérdidas) fiscales de periodos futuros sobre los que informa como resultado de hechos o transacciones pasadas.

<p>informe financiero intermedio (interim financial report)</p>	<p>Un informe financiero que contiene un conjunto de estados financieros completos o un conjunto de estados financieros condensados para un periodo intermedio.</p>
<p>ingreso (income)</p>	<p>Incrementos en los beneficios económicos, producidos a lo largo del periodo sobre el que se informa, en forma de entradas o incrementos de valor de los activos, o bien como decrementos de las obligaciones, que dan como resultado aumentos del patrimonio, y no están relacionados con las aportaciones de los inversores a este patrimonio.</p>
<p>ingreso de actividades ordinarias (revenue)</p>	<p>Entrada bruta de beneficios económicos, durante el periodo, surgidos en el curso de las actividades ordinarias de una entidad, siempre que tal entrada dé lugar a un aumento en el patrimonio, que no esté relacionado con las aportaciones de los propietarios de ese patrimonio.</p>

instrumento de cobertura (hedging instrument)

A efectos de la contabilidad especial de coberturas por las PYMES, conforme a la Sección 12 de esta NIIF, un instrumento de cobertura es un instrumento financiero que cumple todos los términos y condiciones siguientes:

- (a) es una permuta de tasa de interés, una permuta financiera de diferencias de cambio, contrato de intercambio a término de moneda extranjera o un contrato a término de cambio de materia prima cotizada que se espera que sea altamente efectivo para compensar un riesgo identificado en el párrafo 12.17 que se designa como riesgo cubierto;
- (b) involucra una parte externa a la entidad que informa (es decir, externa al grupo, segmento o entidad individual que informa);
- (c) su importe nominal es igual al importe designado del principal o al importe nominal de la partida cubierta;
- (d) tiene una fecha de vencimiento especificada no posterior a:
 - (i) el vencimiento del instrumento financiero cubierto;
 - (ii) la liquidación esperada del compromiso de compra o venta de la materia prima cotizada; o
 - (iii) la ocurrencia de la muy altamente probable transacción de moneda extranjera prevista o de la transacción con una materia prima cotizada que se cubre.
- (e) No tiene pago anticipado, terminación anticipada o características ampliadas.

Una entidad que opta por aplicar la NIC 39 en la contabilización de los instrumentos financieros aplicará la definición de instrumento de cobertura en esa norma en lugar de esta definición.

instrumento financiero (financial instrument)

Un contrato que da lugar a un activo financiero de una entidad y a un pasivo financiero o un instrumento de patrimonio de otra entidad.

instrumento financiero compuesto (compound financial instrument)

Un instrumento financiero que desde la perspectiva del emisor contiene a la vez un elemento de pasivo y otro de patrimonio.

inventarios (inventories)	<p>Activos:</p> <ul style="list-style-type: none"> (a) poseídos para ser vendidos en el curso normal del negocio; (b) en proceso de producción con vistas a esa venta; o (c) en forma de materiales o suministros, para ser consumidos en el proceso de producción, o en la prestación de servicios.
inversión bruta en un arrendamiento (gross investment in a lease)	<p>Suma de:</p> <ul style="list-style-type: none"> (a) los pagos mínimos a recibir por el arrendador bajo un arrendamiento financiero; y (b) cualquier valor residual no garantizado que corresponda al arrendador.
inversión neta en el arrendamiento (net investment in a lease)	<p>Es la inversión bruta en el arrendamiento descontada al tipo de interés implícito en éste.</p>
investigación (research)	<p>Estudio original y planificado, emprendido con la finalidad de obtener nuevos conocimientos científicos o tecnológicos.</p>
materialidad o importancia (relativa material)	<p>Las omisiones o inexactitudes de partidas son significativas si pueden, individualmente o en su conjunto, influir en las decisiones económicas tomadas por los usuarios sobre la base de los estados financieros. La materialidad (o importancia relativa) depende de la magnitud y la naturaleza de la omisión o inexactitud, juzgada en función de las circunstancias particulares en que se hayan producido. La magnitud o la naturaleza de la partida, o una combinación de ambas, podría ser el factor determinante.</p>
medición (measurement)	<p>Proceso de determinación de los importes monetarios por los que se reconocen y registran los elementos de los estados financieros en el estado de situación financiera y el estado del resultado integral.</p>
mercado activo (active market)	<p>Un mercado en el que las transacciones de los activos o pasivos tienen lugar con frecuencia y volumen suficiente para proporcionar información de cara a fijar precios sobre una base de negocio en marcha.</p>
método de la unidad de crédito proyectada (projected unit credit method)	<p>Método de valoración actuarial (a veces denominado método de los beneficios acumulados, o devengados, en proporción a los servicios prestados, o método de los beneficios por año de servicio) según el cual cada periodo de servicio se considera generador de una unidad adicional de derecho a los beneficios, midiéndose cada unidad de forma separada para conformar la obligación final.</p>

método del interés efectivo (effective interest method)	Un método de cálculo del costo amortizado de un activo financiero o de un pasivo financiero (o de un grupo de activos financieros o pasivos financieros) y de asignación del ingreso por intereses o gasto por intereses a lo largo del periodo relevante.
moneda de presentación (presentation currency)	La moneda en la cual se presentan los estados financieros.
moneda funcional (functional currency)	La moneda del entorno económico principal en el que opera la entidad.
negociado en un mercado público (deuda o instrumentos de patrimonio) [publicly traded (debt or equity instruments)]	Negociado, o en proceso de ser emitido para negociar, en un mercado público (ya sea una bolsa de valores nacional o extranjera, o un mercado no organizado, incluyendo los mercados locales o regionales).
negocio (business)	<p>Un conjunto integrado de actividades y activos dirigidos y gestionados para proporcionar:</p> <ul style="list-style-type: none"> (a) una rentabilidad a los inversores, o (b) menores costos u otros beneficios económicos que reviertan directa y proporcionalmente a los tenedores o participantes. <p>Un negocio se compone generalmente de insumos, procesos aplicados a los mismos y de los productos resultantes que son, o serán, utilizados para generar ingresos de actividades ordinarias. Si en un conjunto de actividades y activos transferidos está presente la plusvalía, dicho conjunto se supone que será un negocio.</p>
negocio conjunto (joint venture)	Acuerdo contractual mediante el cual dos o más partes emprenden una actividad económica que se somete a control conjunto. Los negocios conjuntos pueden tomar la forma de operaciones controladas de forma conjunta, activos controlados de forma conjunta, o entidades controladas de forma conjunta.
negocio en el extranjero (foreign operation)	Una entidad subsidiaria, asociada, negocio conjunto o sucursal de la entidad que informa, cuyas actividades se fundamentan o se llevan a cabo en un país o moneda distintos a los de la entidad que informa.
negocio en marcha (going concern)	Una entidad es un negocio en marcha salvo que la gerencia tenga la intención de liquidarla o de hacer que cesen sus operaciones, o cuando no exista otra alternativa más realista que hacer esto.
NIIF completas (full IFRS)	Normas Internacionales de Información Financiera (NIIF) distintas de la <i>NIIF para las PYMES</i> .

<p>Normas Internacionales de Información Financiera (NIIF) [International Financial Reporting Standards (IFRS)]</p>	<p>Normas adoptadas por el Consejo de Normas Internacionales de Contabilidad (IASB). Comprenden:</p> <ul style="list-style-type: none"> (a) las Normas Internacionales de Información Financiera; (b) las Normas Internacionales de Contabilidad; y (c) las Interpretaciones desarrolladas por el Comité de Interpretaciones de las Normas Internacionales de Información Financiera (CINIIF) o el antiguo Comité de Interpretaciones (SIC).
<p>notas (a los estados financieros) [notes (to financial statements)]</p>	<p>Las notas contienen información adicional a la presentada en el estado de situación financiera, estado del resultado integral, estado de resultados (si se presenta), estado de resultados y ganancias acumuladas combinado (si se presenta), estado de cambios en el patrimonio y estado de flujos de efectivo. Las notas suministran descripciones narrativas o desagregaciones de partidas presentadas en esos estados e información sobre partidas que no cumplen las condiciones para ser reconocidas en ellos.</p>
<p>objetivo de los estados financieros (objective of financial statements)</p>	<p>Suministrar información acerca de la situación financiera, el rendimiento y los flujos de efectivo de una entidad, que sea útil para una amplia variedad de usuarios que, a la hora de tomar sus decisiones económicas, no están en condiciones de exigir informes a la medida de sus necesidades específicas de información.</p>
<p>obligación implícita (constructive obligation)</p>	<p>Aquella que se deriva de las actuaciones de la entidad, cuando:</p> <ul style="list-style-type: none"> (a) debido a un patrón establecido de comportamiento en el pasado, a políticas de la entidad que son de dominio público o a una declaración actual suficientemente específica, la entidad haya puesto de manifiesto ante terceros que está dispuesta a aceptar cierto tipo de responsabilidades; y (b) como consecuencia de lo anterior, la entidad haya creado una expectativa válida, ante aquellos terceros con los que debe cumplir sus compromisos o responsabilidades.
<p>obligación por beneficios definidos (valor presente de una) [defined benefit obligation (present value of)]</p>	<p>Valor presente, sin deducir ningún activo del plan, de los pagos futuros esperados que son necesarios para cumplir con las obligaciones derivadas de los servicios prestados por los empleados en el periodo corriente y en los anteriores.</p>

obligación pública de rendir cuentas (public accountability)	<p>Una entidad tiene obligación pública de rendir cuentas cuando:</p> <ul style="list-style-type: none"> (a) sus instrumentos de deuda o de patrimonio se negocian en un mercado público o están en proceso de emitir estos instrumentos para negociarse en un mercado público (ya sea una bolsa de valores nacional o extranjera, o un mercado fuera de la bolsa de valores, incluyendo mercados locales o regionales); o (b) una de sus principales actividades es mantener activos en calidad de fiduciaria para un amplio grupo de terceros.
oportunidad (timeliness)	<p>Suministro de la información contenida en los estados financieros dentro del periodo de decisión.</p>
operación discontinuada (discontinued operation)	<p>Un componente de la entidad del que se ha dispuesto, o ha sido clasificado como mantenido para la venta, y:</p> <ul style="list-style-type: none"> (a) representa una línea del negocio o un área geográfica que es significativa y puede considerarse separada del resto; (b) es parte de un único plan coordinado para disponer de una línea de negocio o de un área geográfica de la operación que sea significativa y pueda considerarse separada del resto; o (c) es una subsidiaria adquirida exclusivamente con la finalidad de revenderla.
otro resultado integral (other comprehensive income)	<p>Partidas de ingresos y gastos (incluyendo ajustes por reclasificación) que no se reconocen en el resultado, según lo requerido o permitido por esta Norma.</p>

pagos mínimos del arrendamiento (minimum lease payments)

Pagos que el arrendatario, durante el plazo del arrendamiento, hace o puede ser requerido para que haga, excluyendo tanto las cuotas de carácter contingente como los costos de los servicios y los impuestos que ha de pagar el arrendador y le hayan de ser reembolsados, junto con:

- (a) en el caso del arrendatario, cualquier importe garantizado por él mismo o por un tercero vinculado con él; o
- (b) en el caso del arrendador, cualquier valor residual que se le garantice, ya sea por:
 - (i) parte del arrendatario;
 - (ii) una parte relacionada con éste; o
 - (iii) una parte no vinculada con el arrendatario que sea financieramente capaz de atender a las obligaciones derivadas de la garantía prestada.

Sin embargo, si el arrendatario posee la opción de comprar el activo a un precio que se espera sea suficientemente más reducido que el valor razonable del mismo en el momento en que la opción sea ejercitable, de forma que, al inicio del arrendamiento, se puede prever con razonable certeza que la opción será ejercida, los pagos mínimos del arrendamiento comprenderán tanto los pagos mínimos a satisfacer en el plazo del mismo hasta la fecha esperada de ejercicio de la citada opción de compra, como el pago necesario para ejercitar esta opción de compra.

**partes relacionadas
(related party)**

Una parte relacionada es una persona o entidad que está relacionada con la entidad que prepara sus estados financieros (la entidad que informa).

- (a) una persona, o un familiar cercano a esa persona, está relacionada con una entidad que informa si esa persona:
 - (i) es un miembro del personal clave de la gerencia de la entidad que informa o de una controladora de la entidad que informa;
 - (ii) ejerce control o control conjunto sobre la entidad que informa; o
 - (iii) ejerce control sobre la entidad que informa.
- (b) una entidad está relacionada con una entidad que informa si le son aplicables cualquiera de las condiciones siguientes:
 - (i) La entidad y la entidad que informa son miembros del mismo grupo (lo cual significa que cada controladora, subsidiaria u otra subsidiaria de la misma controladora, son partes relacionadas entre sí).
 - (ii) una entidad es una asociada o un negocio conjunto de la otra entidad (o una asociada o negocio conjunto de un miembro de un grupo del que la otra entidad es miembro).
 - (iii) ambas entidades son negocios conjuntos de la misma tercera parte.
 - (iv) una entidad es un negocio conjunto de una tercera entidad, y la otra entidad es una asociada de la tercera entidad.
 - (v) La entidad es un plan de beneficios post-empleo de los trabajadores de la entidad que informa o de una entidad que sea parte relacionada de ésta. Si la propia entidad que informa es un plan, los empleadores patrocinadores también son parte relacionada de la entidad que informa.
 - (vi) La entidad está controlada o controlada conjuntamente por una persona identificada en (a).
 - (vii) la entidad o cualquier miembro de un grupo del cual es parte proporciona los servicios del personal clave de la gerencia a la entidad que informa o a la controladora de la entidad que informa.
 - (viii) una persona identificada en (a)(ii) tiene influencia

significativa sobre la entidad o es un miembro del personal clave de la gerencia de la entidad (o de una controladora de la entidad).

participación no controladora (non-controlling interest)	El patrimonio de una subsidiaria no atribuible, directa o indirectamente, a la controladora.
participante en un negocio conjunto (venturer)	Una parte implicada en un negocio conjunto que tiene control conjunto sobre el mismo.
partida cubierta (hedged item)	<p>A efectos de la contabilidad especial de coberturas de las PYMES conforme a la Sección 12 de esta NIIF, una partida cubierta es:</p> <ul style="list-style-type: none"> (a) riesgo de tasa de interés de un instrumento de deuda medido a su costo amortizado; (b) riesgo de tasa de cambio en moneda extranjera o de tasa de interés en un compromiso firme o en una transacción prevista altamente probable; (c) riesgo de precio de una materia prima cotizada que la entidad mantiene o en un compromiso firme o una transacción prevista altamente probable de comprar o vender una materia prima cotizada; o (d) riesgo de tasa de cambio de la moneda extranjera en una inversión neta en un negocio en el extranjero.
partidas monetarias (monetary items)	Unidades monetarias mantenidas en efectivo, así como activos y pasivos que se van a recibir o pagar, mediante una cantidad fija o determinable de unidades monetarias.
pasivo (liability)	Una obligación presente de la entidad, surgida a raíz de sucesos pasados, al vencimiento de la cual, y para cancelarla, la entidad espera desprenderse de recursos que incorporan beneficios económicos.

**pasivo contingente
(contingent liability)**

- (a) Una obligación posible, surgida a raíz de sucesos pasados, cuya existencia ha de ser confirmada sólo porque ocurra, o deje de ocurrir, uno o más eventos inciertos en el futuro, que no están enteramente bajo el control de la entidad;
- (b) una obligación presente, surgida a raíz de sucesos pasados, que no se ha reconocido contablemente porque:
 - (i) no es probable que para liquidarla se vaya a requerir una salida de recursos que incorporen beneficios económicos, o
 - (ii) el importe de la obligación no puede ser medido con la suficiente fiabilidad.

**pasivo financiero
(financial liability)**

Un pasivo que es:

- (a) una obligación contractual:
 - (i) de entregar efectivo u otro activo financiero a otra entidad; o
 - (ii) de intercambiar activos financieros o pasivos financieros con otra entidad, en condiciones que sean potencialmente desfavorables para la entidad; o
- (b) un contrato que será o podrá ser liquidado utilizando instrumentos de patrimonio propio de la entidad y:
 - (i) obliga o puede obligar a la entidad a entregar una cantidad variable de sus instrumentos de patrimonio propios, o
 - (ii) será o podrá ser liquidado mediante una forma distinta al intercambio de una cantidad fija de efectivo, o de otro activo financiero, por una cantidad fija de los instrumentos de patrimonio propio de la entidad. Para este propósito, no se incluirán entre los instrumentos de patrimonio propio de la entidad aquéllos que sean, en sí mismos, contratos para la futura recepción o entrega de instrumentos de patrimonio propio de la entidad.

**pasivo por beneficios
definidos
(defined benefit
liability)**

El valor presente de la obligación por beneficios definidos en la fecha de presentación menos el valor razonable, en la misma fecha, de los activos del plan (si los hubiere) con los que las obligaciones tienen que liquidarse directamente.

pasivo por impuestos diferidos (deferred tax liabilities)	Impuesto a las ganancias por pagar en periodos futuros sobre los que se informa con respecto a diferencias temporarias.
patrimonio (equity)	Participación residual en los activos de la entidad, una vez deducidos todos sus pasivos.
pequeñas y medianas entidades (small and medium-sized entities)	<p>Entidades que:</p> <ul style="list-style-type: none"> (a) no tienen obligación pública de rendir cuentas; y (b) publican estados financieros con propósito de información general para usuarios externos. <p>Una entidad tiene obligación pública de rendir cuentas cuando:</p> <ul style="list-style-type: none"> (a) registra, o esté en proceso de registrar, sus estados financieros en una comisión de valores u otra organización reguladora, con el fin de emitir algún tipo de instrumento en un mercado público; o (b) una de sus principales actividades es mantener activos en calidad de fiduciaria para un amplio grupo de terceros.
pérdida por deterioro de valor [impairment (loss)]	<p>La cantidad en que el importe en libros de un activo excede:</p> <ul style="list-style-type: none"> (a) en el caso de los inventarios, su precio de venta menos los costos de terminación y venta; o (b) en el caso de otros activos no financieros, su valor razonable menos los costos de venta.
periodo intermedio (interim period)	Un periodo para el que se brinda información financiera que es menor que un ejercicio financiero completo.
periodo para la irrevocabilidad (o consolidación) de la concesión (vesting period)	El periodo a lo largo del cual tienen que ser satisfechas todas las condiciones para la irrevocabilidad (consolidación) de la concesión especificadas en un acuerdo de pagos basados en acciones.
periodo sobre el que se informa (reporting period)	El periodo cubierto por los estados financieros o por un informe financiero intermedio.
plan gubernamental (beneficios a los empleados) [state (employee benefit) plan]	Planes de beneficios a los empleados establecidos por la legislación para cubrir la totalidad de las entidades (o bien todas las entidades de una misma clase o categoría, por ejemplo las que pertenecen a un sector industrial específico) y que son administrados por autoridades nacionales o locales, o bien por otro organismo (por ejemplo una agencia autónoma creada específicamente para este propósito) que no está sujeto al control o a la influencia de la entidad que informa.

planes de aportaciones definidas (defined contribution plans)	Planes de beneficios post-empleo, en los cuales la entidad realiza contribuciones fijas a una entidad separada (un fondo) y no tendrá la obligación legal ni implícita de realizar contribuciones adicionales, en el caso de que el fondo no tenga activos suficientes para atender a los beneficios de los empleados que se relacionen con los servicios que éstos han prestado en el periodo corriente y en los anteriores.
planes de beneficios definidos (defined benefit plans)	Planes de beneficios post-empleo diferentes de los planes de aportaciones definidas.
planes de beneficio post-empleo (post-employment benefit plans)	Acuerdos, formales o informales, por los que una entidad suministra beneficios post-empleo a uno o más empleados.
planes multi-patronales (de beneficios) (multi-employer benefit plans)	Planes de aportaciones o de beneficios definidos (diferentes de los planes gubernamentales), en los cuales: <ul style="list-style-type: none"> (a) se juntan los activos aportados por varias entidades que no están bajo control común; y (b) se utilizan dichos activos para proporcionar beneficios a los empleados de más de una entidad, teniendo en cuenta que tanto las aportaciones como los niveles de beneficios se determinan sin tener en cuenta la identidad de la entidad, ni de los empleados cubiertos por el plan.
plusvalía (goodwill)	Beneficios económicos futuros procedentes de activos que no han podido ser identificados individualmente y reconocidos por separado.
políticas contables (accounting policies)	Los principios, bases, convenciones, reglas y procedimientos específicos adoptados por una entidad al preparar y presentar estados financieros.
presentación razonable (fair presentation)	La representación fiel de los efectos de las transacciones, así como de otros eventos y condiciones, de acuerdo con las definiciones y los criterios de reconocimiento de activos, pasivos, ingresos y gastos.
préstamos por pagar (loans payable)	Pasivos financieros diferentes de las cuentas comerciales por pagar a corto plazo en condiciones normales de crédito.
probable (probable)	Que tiene más probabilidad de ocurrir que de lo contrario.
producto agrícola (agricultural produce)	El producto cosechado procedente de los activos biológicos de la entidad

propiedad de inversión (investment property)	Propiedad (un terreno o un edificio—o parte de un edificio—o ambos) mantenida por el dueño o por el arrendatario financiero para ganar rentas o apreciación del capital, o con ambos fines, y no para: <ul style="list-style-type: none"> (a) su uso en la producción o suministro de bienes o servicios, o para fines administrativos; o (b) su venta en el curso ordinario de las operaciones.
propiedades, planta y equipo (property, plant and equipment)	Activos tangibles que: <ul style="list-style-type: none"> (a) se mantienen para su uso en la producción o suministro de bienes o servicios, para arrendarlos a terceros o con propósitos administrativos; y (b) se esperan usar durante más de un periodo.
propietarios (owners)	Tenedores de instrumentos clasificados como patrimonio.
provisión (provision)	Pasivo cuya cuantía o vencimiento es incierto.
prudencia (prudence)	Inclusión de un cierto grado de precaución al realizar los juicios necesarios para hacer las estimaciones requeridas bajo condiciones de incertidumbre, de tal manera que los activos o los ingresos no se midan en exceso y que las obligaciones o los gastos no se midan en defecto.
reconocimiento (recognition)	Proceso de incorporación, en el estado de situación financiera o en el estado del resultado integral de una partida que cumpla la definición de un elemento y que satisfaga los siguientes criterios: <ul style="list-style-type: none"> (a) que sea probable que cualquier beneficio económico asociado con la partida llegue a, o salga de la entidad, y (b) que la partida tenga un costo o un valor que pueda ser medido con fiabilidad.
relevancia (relevance)	La cualidad de la información que permite a ésta influir en las decisiones económicas de quienes la utilizan, ayudándoles a evaluar sucesos pasados, presentes o futuros, o bien a confirmar o corregir evaluaciones realizadas anteriormente.
rendimiento (performance)	La relación entre ingresos y los gastos de una entidad, según la información contenida en el estado del resultado integral.
resultado del periodo (profit or loss)	Total de ingresos menos gastos, excluyendo los componentes de otro resultado integral.
resultado integral total (total comprehensive income)	El cambio en el patrimonio durante un periodo, que procede de transacciones y otros sucesos, distintos de aquellos cambios procedentes de transacciones con los propietarios en su condición de tales (igual a la suma del resultado y otro resultado integral).

situación financiera (financial position)	La relación entre los activos, los pasivos y el patrimonio de una entidad, tal como se informa en el estado de situación financiera.
subsidiaria (subsidiary)	Una entidad, incluyendo la que no tienen forma jurídica de sociedad, como por ejemplo las entidades de carácter personalista en algunas jurisdicciones, que es controlada por otra (conocida como controladora).
subvenciones del gobierno (government grants)	Ayudas procedentes del gobierno en forma de transferencias de recursos a una entidad a cambio del cumplimiento, pasado o futuro, de ciertas condiciones relativas a sus actividades de operación.
tasa de interés efectivo (effective interest rate)	Tasa que iguala exactamente los flujos de efectivo a cobrar o pagar estimados a lo largo de la vida esperada del instrumento financiero o cuando fuere adecuado de un periodo más corto, con el importe neto en libros del activo financiero o del pasivo financiero.
tasa de interés implícita en el arrendamiento (interest rate implicit in the lease)	Tasa de descuento que, al inicio del arrendamiento, produce la igualdad entre el valor presente total de (a) los pagos mínimos por el arrendamiento y (b) el valor residual no garantizado, y la suma de (i) el valor razonable del activo arrendado y (ii) cualquier costo directo inicial del arrendador.
tasa de interés imputada (imputed rate of interest)	La que resulte más claramente determinable entre: <ul style="list-style-type: none"> (a) la tasa vigente para un instrumento similar de un emisor con una calificación crediticia similar; o (b) la tasa de interés que iguala el nominal del instrumento utilizado, debidamente descontado, al precio al contado de los bienes o servicios vendidos.
tasa de interés incremental de los préstamos del arrendatario (lessee's incremental borrowing rate of interest)	La tasa de interés que el arrendatario habría de pagar en un arrendamiento similar o, si no fuera determinable, la tasa que, al comienzo del arrendamiento, incurriría el arrendatario para tomar prestados por un plazo similar y con garantías similares, los fondos necesarios para comprar el activo.
transacción con pagos basados en acciones (share-based payment transaction)	Una transacción en la que la entidad: <ul style="list-style-type: none"> (a) recibe bienes o servicios del proveedor de dichos bienes o servicios (incluyendo un empleado) en un acuerdo con pagos basados en acciones; o (b) incurre en una obligación de liquidar la transacción con el proveedor en un acuerdo con pagos basados en acciones cuando otra entidad del grupo reciba esos bienes o servicios.

transacción con pagos basados en acciones liquidadas en efectivo (cash-settled share-based payment transaction)	Una transacción con pagos basados en acciones en la que la entidad adquiere bienes o servicios incurriendo en un pasivo para transferir efectivo u otros activos al proveedor de esos bienes o servicios por importes que están basados en el precio (o valor) de instrumentos de patrimonio (incluyendo acciones u opciones sobre acciones) de la entidad o de otra entidad del grupo.
transacción con pagos basados en acciones liquidada mediante instrumentos de patrimonio (equity-settled share-based payment transaction)	Una transacción con pagos basados en acciones en la que la entidad: <ul style="list-style-type: none"> (a) recibe bienes o servicios como contraprestación de sus instrumentos de patrimonio propios (incluyendo acciones u opciones sobre acciones); o (b) recibe bienes o servicios pero no tiene obligación de liquidar la transacción con el proveedor.
transacción con partes relacionadas (related party transaction)	Una transferencia de recursos, servicios o de obligaciones entre partes relacionadas, independientemente de que se cargue o no un precio.
transacción prevista (forecast transaction)	Una transacción futura anticipada pero no comprometida.
unidad generadora de efectivo (cash-generating unit)	El grupo identificable de activos más pequeño, que genera entradas de efectivo que sean, en buena medida, independientes de los flujos de efectivo derivados de otros activos o grupos de activos.
valor en uso (value in use)	El valor presente de los flujos futuros estimados de efectivo que se espera obtener de un activo o unidad generadora de efectivo.
valor intrínseco (intrinsic value)	Diferencia entre el valor razonable de las acciones que la otra parte tiene derecho (condicional o incondicional) a suscribir, o que tiene derecho a recibir, y el precio (si lo hubiere) que la otra parte está (o estará) obligada a pagar por esas acciones. Por ejemplo, una opción sobre acciones con un precio de ejercicio de 15 u.m., sobre una acción con un valor razonable de 20 u.m., tiene un valor intrínseco de 5 u.m.
valor presente (present value)	Una estimación actual del valor descontado presente de las futuras entradas netas de flujos de efectivo en el curso normal de las operaciones.
valor razonable (fair value)	El importe por el cual puede intercambiarse un activo, cancelarse un pasivo o intercambiarse un instrumento de patrimonio concedido, entre partes interesadas y debidamente informadas que realizan una transacción en condiciones de independencia mutua.

valor razonable menos costos de venta (fair value less costs to sell)	El importe que se puede obtener por la venta de un activo o unidad generadora de efectivo, en una transacción realizada en condiciones de independencia mutua, entre partes interesadas y debidamente informadas, menos los costos que ocasione la disposición.
valor residual (de un activo) [residual value (of an asset)]	El importe estimado que una entidad podría obtener actualmente por la disposición de un activo, después de deducir los costos estimados por tal disposición, si el activo ya hubiera alcanzado la antigüedad y las demás condiciones esperadas al término de su vida útil.
vida útil (useful life)	La vida útil de un activo es el periodo durante el cual se espera que un activo éste disponible para su uso por una entidad o el número de unidades de producción o unidades similares que se espera obtener del activo por parte de una entidad.

Tabla de fuentes

La NIIF para las PYMES se ha desarrollado mediante:

- (a) la extracción de los conceptos fundamentales del Marco Conceptual para la Preparación y Presentación de Estados Financieros del IASB (Marco Conceptual del IASB) y de los principios y guías obligatorias relacionadas de las NIIF completas; y
- (b) la consideración de las modificaciones apropiadas en función de las necesidades de los usuarios y las consideraciones de costo-beneficio de producirlas.

La siguiente tabla identifica las principales fuentes de las NIIF completas de las que se derivan los principios de cada sección de la NIIF para las PYMES.

	Sección de la NIIF para las PYMES	Fuentes
	Prólogo	<i>Prólogo a las Normas Internacionales de Información Financiera</i>
1	<i>Pequeñas y Medianas Entidades</i>	—
2	<i>Conceptos y Principios Generales</i>	IASB Marco Conceptual, NIC 1 <i>Presentación de Estados Financieros</i>
3	<i>Presentación de Estados Financieros</i>	NIC 1
4	<i>Estado de Situación Financiera</i>	NIC 1
5	<i>Estado del Resultado integral y Estado de Resultados</i>	NIC 1
6	<i>Estado de Cambios en el Patrimonio y Estado del Resultado Integral y Ganancias Acumuladas</i>	NIC 1
7	<i>Estado de Flujos de Efectivo</i>	NIC 7 <i>Estado de Flujos de Efectivo</i>
8	<i>Notas a los Estados Financieros</i>	NIC 1
9	<i>Estados Financieros Consolidados y Separados</i>	NIC 27 <i>Estados Financieros Consolidados y Separados</i> modificada
10	<i>Políticas, Estimaciones y Errores Contables</i>	NIC 8 <i>Políticas Contables, Cambios en las Estimaciones Contables y Errores</i>
11 y 12	<i>Instrumentos Financieros Básicos y Otros Temas relacionados con los Instrumentos Financieros</i>	NIC 32 <i>Instrumentos Financieros: Presentación</i> , NIC 39 <i>Instrumentos Financieros: Reconocimiento y Medición</i> , NIIF 7 <i>Instrumentos Financieros: Información a Revelar</i>
13	<i>Inventarios</i>	NIC 2 <i>Inventarios</i>
14	<i>Inversiones en Asociadas</i>	NIC 28 <i>Inversiones en Asociadas</i>

continúa...

...continuación

15	<i>Inversiones en Negocios Conjuntos</i>	NIC 31 <i>Inversiones en Negocios Conjuntos</i>
16	<i>Propiedades de Inversión</i>	NIC 40 <i>Propiedades de Inversión</i>
17	<i>Propiedades, Planta y Equipo</i>	NIC 16 <i>Propiedades, Planta y Equipo</i>
18	<i>Activos Intangibles Distintos de la Plusvalía</i>	NIC 38 <i>Activos Intangibles</i>
19	<i>Combinaciones de Negocios y Plusvalía</i>	NIIF 3 <i>Combinaciones de Negocios</i>
20	<i>Arrendamientos</i>	NIC 17 <i>Arrendamientos</i>
21	<i>Provisiones y Contingencias</i>	NIC 37 <i>Provisiones, Pasivos Contingentes y Activos Contingentes</i>
22	<i>Pasivos y Patrimonio</i>	NIC 1, NIC 32
23	<i>Ingresos de Actividades Ordinarias</i>	NIC 11 <i>Contratos de Construcción</i> , NIC 18 <i>Ingresos de Actividades Ordinarias</i>
24	<i>Subvenciones del Gobierno</i>	NIC 20 <i>Contabilización de las Subvenciones del Gobierno e Información a Revelar sobre Ayudas Gubernamentales</i>
25	<i>Costos por Préstamos</i>	NIC 23 <i>Costos por Préstamos</i>
26	<i>Pagos basados en Acciones</i>	NIIF 2 <i>Pagos basados en Acciones</i>
27	<i>Deterioro del Valor de los Activos</i>	NIC 2, NIC 36 <i>Deterioro del Valor de los Activos</i>
28	<i>Beneficios a los Empleados</i>	NIC 19 <i>Beneficios a los Empleados</i>
29	<i>Impuesto a las Ganancias</i>	NIC 12 <i>Impuesto a las Ganancias</i>
30	<i>Conversión de moneda extranjera</i>	NIC 21 <i>Efectos de las Variaciones en las Tasas de Cambio de la Moneda Extranjera</i>
31	<i>Hiperinflación</i>	NIC 29 <i>Información Financiera en Economías Hiperinflacionarias</i>
32	<i>Hechos Ocurridos después del Periodo sobre el que se Informa</i>	NIC 10 <i>Hechos Ocurridos después del Periodo sobre el que se Informa</i>
33	<i>Información a Revelar sobre Partes Relacionadas</i>	NIC 24 <i>Información a Revelar sobre Partes Relacionadas</i>
34	<i>Actividades Especializadas</i>	NIC 41 <i>Agricultura</i> , NIIF 6 <i>Exploración y Evaluación de Recursos Minerales</i>

...continuación

35	<i>Transición a la NIIF para las PYMES</i>	<i>NIIF 1 Adopción por Primera vez de las Normas Internacionales de Información Financiera</i>
----	--	--

Aprobación por el Consejo de la NIIF para las PYMES emitida en julio de 2009

La *Norma Internacional de Información Financieras para Pequeñas y Medianas Entidades (NIIF para las PYMES)* fue aprobada para su emisión por trece de los catorce miembros el Consejo de Normas Internacionales de Contabilidad. El Sr. Leisenring opinó en contrario. Su opinión en contrario se expone tras los Fundamentos de las Conclusiones.

Sir David Tweedie

Presidente

Thomas E Jones

Vicepresidente

Mary E Barth

Stephen Cooper

Philippe Danjou

Jan Engström

Robert P Garnett

Gilbert Gélard

Prabhakar Kalavacherla

James J Leisenring

Warren J. McGregor

John T Smith

Tatsumi Yamada

Wei-Guo Zhang

Aprobación por el Consejo de las *Modificaciones de 2015 a la NIIF para las PYMES* emitidas en mayo de 2015

Modificaciones de 2015 a la Norma Internacional de Información Financieras para Pequeñas y Medianas Entidades (NIIF para las PYMES) fue aprobada para su emisión por trece de los catorce miembros el Consejo de Normas Internacionales de Contabilidad. La Sra. Tokar votó en contra de su publicación. Su opinión en contrario se expone después de los Fundamentos de las Conclusiones.

Hans Hoogervorst	Presidente
Ian Mackintosh	Vicepresidente
Stephen Cooper	
Philippe Danjou	
Amaro Luiz de Oliveira Gomes	
Martin Edelmann	
Patrick Finnegan	
Gary Kabureck	
Suzanne Lloyd	
Takatsugu Ochi	
Darrel Scott	
Chungwoo Suh	
Mary Tokar	
Wei-Guo Zhang	



NIIF®

IAS®

International Financial Reporting Standards®

IFRIC®

IFRS Foundation®

SIC®

IFRS®

IASB®

Para información sobre los países en los que sus Marcas Registradas están en vigor o han sido registradas, contactar con la Fundación IFRS.

Norma NIIF para las PYMES 2015 (volumen impreso)

Esta es la única edición oficial impresa actualizada de la *Norma Internacional de Información Financiera para Pequeñas y Medianas Entidades (Norma NIIF para las PYMES)*, que incorpora las *Modificaciones a la Norma NIIF para las PYMES de 2015* (vigente para periodos anuales sobre los que se informa que comiencen a partir del 1 de enero de 2017, con su aplicación anticipada permitida).

La *Norma NIIF para las PYMES* incluye simplificaciones que reflejan las necesidades de los usuarios de los estados financieros de las PYMES y consideraciones sobre costos y beneficios. En comparación con las Normas NIIF completas es menos compleja en varios aspectos:

- se han omitido los temas que no afectan a las PYMES.
- se han simplificado muchos de los principios para el reconocimiento y la medición de los activos, pasivos, ingresos, y gastos de las Normas NIIF completas.
- se requiere un número significativamente inferior de información a revelar.
- se ha escrito la *Norma NIIF para las PYMES* en un lenguaje claro, fácilmente traducible; y
- para reducir cargas adicionales a las PYMES, no se espera hacer revisiones con una frecuencia mayor de una vez cada tres años.

Va dirigida a entidades que no tienen obligación pública de rendir cuentas, en los términos definidos por la *Norma NIIF para las PYMES*.

Esta edición se presenta en dos volúmenes, la Parte A (los requerimientos) que contiene la *Norma NIIF para las PYMES* y la Tabla de Fuentes, y la Parte B que contiene los documentos complementarios, tales como Fundamentos de las Conclusiones y Estados Financieros Ilustrativos.

Manténgase actualizado

Visite www.ifrs.org para obtener información sobre otros productos y servicios incluyendo suscripciones en línea, material educativo y traducciones de las Normas NIIF.

Fundación IFRS

La Fundación IFRS promueve la adopción de las Normas NIIF y es el organismo supervisor del IASB
30 Cannon Street | London EC4M 6XH | United Kingdom
Teléfono: +44 (0)20 7246 6410 | Fax: +44 (0)20 7246 6411
Correo electrónico: info@ifrs.org | Web: www.ifrs.org

Departamento de Publicaciones
Teléfono: +44 (0)20 7332 2730 | Fax: +44 (0)20 7332 2749
Correo electrónico: publications@ifrs.org

SET ISBN 978-1-911040-19-4



9 781911 040194 >

PART A ISBN 978-1-911040-20-0

2009

Consejo de Normas Internacionales de Contabilidad (IASB®)

Estados Financieros Ilustrativos

Lista de Comprobación de Información a Revelar y Presentar

NIIF para las PYMES

Norma Internacional de Información Financiera (NIIF)
para Pequeñas y Medianas Entidades (PYMES)

**Norma Internacional
de Información Financiera
para
Pequeñas y Medianas Entidades
(NIIF para las PYMES)**

Estados Financieros Ilustrativos y
Lista de Comprobación de la Información a Revelar y
Presentar

These *Illustrative Financial Statements and Presentation and Disclosure Checklist* accompany the *International Financial Reporting Standard for Small and Medium-sized Entities (IFRS for SMEs)* (see separate booklet), and are published by the International Accounting Standards Board (IASB), 30 Cannon Street, London EC4M 6XH, United Kingdom.

Tel: +44 (0)20 7246 6410

Fax: +44 (0)20 7246 6411

Email: iasb@iasb.org

Web: www.iasb.org

The International Accounting Standards Committee Foundation (IASCF), the authors and the publishers do not accept responsibility for loss caused to any person who acts or refrains from acting in reliance on the material in this publication, whether such loss is caused by negligence or otherwise.

The *IFRS for SMEs* and its accompanying documents are published in three parts:

ISBN for this part: 978-1-907026-37-9

ISBN for complete publication (three parts): 978-1-907026-34-8

Copyright © 2009 IASCF

All rights reserved. No part of this publication may be translated, reprinted or reproduced or utilised in any form either in whole or in part or by any electronic, mechanical or other means, now known or hereafter invented, including photocopying and recording, or in any information storage and retrieval system, without prior permission in writing from the IASCF.

This Spanish translation of the *Illustrative Financial Statements and Presentation and Disclosure Checklist* included in this publication has been approved by a Review Committee appointed by IASCF. The Spanish translation is copyright of the IASCF.

International Financial Reporting Standards (including International Accounting Standards and SIC and IFRIC Interpretations), Exposure Drafts, and other IASB publications are copyright of the IASCF. The approved text of International Financial Reporting Standards and other IASB publications is that published by the IASB in the English language. Copies may be obtained from the IASCF. Please address publications and copyright matters to:

IASCF Foundation Publications Department,
1st Floor, 30 Cannon Street, London EC4M 6XH, United Kingdom.
Tel: +44 (0)20 7332 2730 Fax: +44 (0)20 7332 2749
Email: publications@iasb.org Web: www.iasb.org



International
Accounting Standards
Committee Foundation®

The IASB logo/the IASCF logo/‘Hexagon Device’, the IASC Foundation Education logo, ‘IASCF Foundation’, ‘eIFRS’, ‘IAS’, ‘IASB’, ‘IASC’, ‘IASCF’, ‘IASs’, ‘IFRIC’, ‘IFRS’, ‘IFRSs’, ‘International Accounting Standards’, ‘International Financial Reporting Standards’ and ‘SIC’ are Trade Marks of the IASCF.

**Norma Internacional
de Información Financiera
para
Pequeñas y Medianas Entidades
(NIIF para las PYMES)**

Estados Financieros Ilustrativos y
Lista de Comprobación de la Información a Revelar y
Presentar

Estos *Estados Financieros Ilustrativos y Lista de Comprobación de la Información a Revelar y Presentar*, acompañan a la *Norma Internacional de Información Financiera para Pequeñas y Medianas Entidades (NIIF para las PYMES)* (véase el folleto separado) y los publica el Consejo de Normas Internacionales de Contabilidad (IASB), 30 Cannon Street, London EC4M 6XH, United Kingdom.

Tel: +44 (0)20 7246 6410

Fax: +44 (0)20 7246 6411

Email: iasb@iasb.org

Web: www.iasb.org

La Fundación del Comité de Normas Internacionales de Contabilidad (IASCF), los autores y los editores no aceptan responsabilidad alguna por las pérdidas que se puedan causar a las personas que actúen o se abstengan de actuar basándose en el material incluido en esta publicación, ya sea se haya causado esta pérdida por negligencia o por otra causa.

La *NIIF para las PYMES* y los documentos que la acompañan se publican en tres partes:

ISBN para esta parte: 978-1-907026-37-9

ISBN para la publicación completa (tres partes): 978-1-907026-34-8

Copyright © 2009 IASCF

Reservados todos los derechos. Ninguna parte de estas publicaciones puede ser traducida, reimpressa, ni reproducida o utilizada en ninguna forma, ya sea total o parcialmente, por cualquier medio electrónico, mecánico o de otro tipo, existente o por inventar, incluyendo fotocopiado o grabación o en cualquier otro sistema de almacenamiento o recuperación de información, sin el permiso previo, por escrito, de la IASCF.

La traducción al español de esta publicación, *Estados Financieros Ilustrativos y Lista de Comprobación de la Información a Revelar y Presentar*, ha sido aprobada por un Comité de Revisión nombrado por la IASCF. Los derechos de reproducción de la traducción al español son de la IASCF.

Las Normas Internacionales de Información Financiera (incluidas las Normas Internacionales de Contabilidad y las Interpretaciones del Comité de Interpretaciones, SIC y del Comité de Interpretaciones de las Normas Internacionales de Información Financiera, CINIIF), los Proyectos de Norma y las demás publicaciones del IASB son propiedad de la Fundación del Comité de Normas Internacionales de Contabilidad (International Accounting Standards Committee Foundation, IASCF) El texto aprobado de las Normas Internacionales de Información Financiera y las demás publicaciones del IASB es el publicado por el IASB en el idioma inglés. Se pueden obtener copias en la IASCF. Para consultar las cuestiones relativas a los derechos de propiedad y copia, dirigirse a:

IASCF Publications Department;

1st Floor, 30 Cannon Street, London EC4M 6XH, United Kingdom.

Tel: +44 (0)20 7332 2730 Fax: +44 (0)20 7332 2749

Email: publications@iasb.org Web: www.iasb.org



International
Accounting Standards
Committee Foundation®

El logo del IASB, el logo de la IASCF, el logo en forma de hexágono, el logo de IASCF Foundation Education, la Fundación del IASCF, así como las expresiones “eIFRS”, “IAS”, “IASB”, “IASCF”, “IASC”, “IFRIC”, “IFRS”, “IFRSs”, “International Accounting Standards”, “Internacional Financial Reporting Standards” y “SIC” son marcas registradas por la International Accounting Standards Committee Foundation.

ÍNDICE

paginas

**NORMA INTERNACIONAL DE INFORMACIÓN FINANCIERA
PARA PEQUEÑAS Y MEDIANAS ENTIDADES**

ESTADOS FINANCIEROS ILUSTRATIVOS	7
LISTA DE COMPROBACIÓN DE INFORMACIÓN A REVELAR Y PRESENTAR	26
Sección	
1 <i>Pequeñas y Medianas Entidades</i>	26
2 <i>Conceptos y Principios Generales</i>	26
3 <i>Presentación de Estados Financieros</i>	27
4 <i>Estado de Situación Financiera</i>	31
5 <i>Estado del Resultado integral y Estado de Resultados</i>	34
6 <i>Estado de Cambios en el Patrimonio y Estado de Resultados y Ganancias Acumuladas</i>	35
7 <i>Estado de Flujos de Efectivo</i>	36
8 <i>Notas a los Estados Financieros</i>	38
9 <i>Estados Financieros Consolidados y Separados</i>	39
10 <i>Políticas Contables, Estimaciones y Errores</i>	41
11 <i>Instrumentos Financieros Básicos</i>	42
12 <i>Otros Temas relacionados con los Instrumentos Financieros</i>	45
13 <i>Inventarios</i>	46
14 <i>Inversiones en Asociadas</i>	46
15 <i>Inversiones en Negocios Conjuntos</i>	47
16 <i>Propiedades de Inversión</i>	47
17 <i>Propiedades, Planta y Equipo</i>	48
18 <i>Activos Intangibles Distintos de la Plusvalía</i>	49
19 <i>Combinaciones de Negocios y Plusvalía</i>	50
20 <i>Arrendamientos</i>	51
21 <i>Provisiones y Contingencias</i>	53
22 <i>Pasivos y Patrimonio</i>	54
23 <i>Ingresos de Actividades Ordinarias</i>	54
24 <i>Subvenciones del Gobierno</i>	55
25 <i>Costos por Préstamos</i>	55
26 <i>Pagos Basados en Acciones</i>	56
27 <i>Deterioro del Valor de los Activos</i>	57
28 <i>Beneficios a los Empleados</i>	57
29 <i>Impuesto a las Ganancias</i>	59
30 <i>Conversión de la Moneda Extranjera</i>	61
31 <i>Hiperinflación</i>	61

32	<i>Hechos Ocurridos después del Periodo sobre el que se Informa</i>	61
33	<i>Información a Revelar sobre Partes Relacionadas</i>	62
34	<i>Actividades Especiales</i>	65
35	<i>Transición a la NIIF para las PYMES</i>	66

Norma Internacional de Información Financiera para Pequeñas y Medianas Entidades

Estados Financieros Ilustrativos y Lista de Comprobación de Información a Revelar y Presentar

Esta guía acompaña a la Norma Internacional de Información Financiera para Pequeñas y Medianas Entidades (NIIF para las PYMES) pero no forma parte de ella.

Estados Financieros Ilustrativos

- F1 La Sección 3 *Presentación de Estados Financieros* de la *NIIF para las PYMES* define un conjunto completo de estados financieros y establece normas generales para su presentación. Las Secciones 4 a 8 establecen el formato y el contenido de los estados financieros individuales y las notas. Otras secciones de la *NIIF para las PYMES* establecen requerimientos adicionales de información a revelar y presentar. Los estados financieros establecidos más adelante ilustran cómo pueden cumplirse los requerimientos de información a revelar y presentar, por parte de una entidad pequeña o mediana típica. Por supuesto, cada entidad necesitará considerar el contenido, la secuencia y el formato de presentación y las descripciones utilizadas en las partidas para lograr una presentación razonable de las circunstancias particulares de la entidad. Estos estados financieros ilustrativos no deben considerarse como una plantilla apropiada para todas las entidades.
- F2 El estado de situación financiera ilustrativo presenta los activos corrientes seguidos por los activos no corrientes, los pasivos corrientes seguidos por los pasivos no corrientes y a continuación el patrimonio (es decir, las partidas de más liquidez primero). En algunas jurisdicciones, la secuencia suele ser a la inversa (es decir, las partidas de más liquidez en último lugar) y eso también se permite en esta NIIF. En coherencia con el párrafo 3.22 de la *NIIF para las PYMES*, una entidad puede utilizar denominaciones para los estados financieros distintas de las utilizadas en estas ilustraciones.
- F3 De acuerdo con el párrafo 3.18, los estados financieros ilustrativos presentan un único estado del resultado integral y ganancias acumuladas en lugar de dos estados financieros separados—un estado del resultado integral y un estado de cambios en el patrimonio. Esto puede hacerse si los únicos cambios en el patrimonio de una entidad durante los periodos para los que se presentan los estados financieros surgen de ganancias o pérdidas, pago de dividendos, correcciones de errores de periodos anteriores y cambios en las políticas contables. (Puesto que no existen partidas de otro resultado integral, este estado podría haber sido denominado también estado de resultados y ganancias acumuladas.) Se facilitan dos estados del resultado integral y ganancias acumuladas para ilustrar las clasificaciones alternativas de ingresos y gastos, por naturaleza y por función—véase el párrafo 5.11 de la *NIIF para las PYMES*.
- F4 Los estados financieros ilustrativos no pretenden ilustrar todos los aspectos de la *NIIF para las PYMES*.
- F5 La *NIIF para las PYMES* no requiere un estado de situación financiera al principio del primer periodo comparativo. El estado de situación financiera ilustrativo que se muestra a continuación incluye una columna para el estado de situación financiera de apertura para ayudar a comprender mejor los cálculos de los importes subyacentes en el estado de flujos de efectivo.

Grupo XYZ**Estado del resultado integral y ganancias acumuladas consolidado para el año que termina el 31 de diciembre de 20X2****(Alternativa 1 – ilustración de la clasificación de gastos por función)**

	Notas	20X2 u.m.	20X1 u.m.
Ingresos de actividades ordinarias	5	6.863.545	5.808.653
Costo de ventas		(5.178.530)	(4.422.575)
Ganancia bruta		1.685.015	1.386.078
Otros ingresos	6	88.850	25.000
Costos de distribución		(175.550)	(156.800)
Gastos de administración		(810.230)	(660.389)
Otros gastos		(106.763)	(100.030)
Costos financieros	7	(26.366)	(36.712)
Ganancia antes de impuestos	8	654.956	457.147
Gasto por impuestos a las ganancias	9	(270.250)	(189.559)
Ganancia del año		384.706	267.588
Ganancias acumuladas al comienzo del año		2.171.353	2.003.765
Dividendos		(150.000)	(100.000)
Ganancias acumuladas al final del año		2.406.059	2.171.353

Notas: El formato ilustrado anterior presenta los gastos de acuerdo con su función (costos de ventas, distribución, administración, etc.). Como los únicos cambios en el patrimonio del Grupo XYZ durante el año surgen de ganancias o pérdidas y del pago de dividendos, se ha optado por presentar un único estado del resultado integral y ganancias acumuladas en lugar de estados separados del resultado integral y cambios en el patrimonio.

Grupo XYZ**Estado del resultado integral y ganancias acumuladas consolidado para el año que termina el 31 de diciembre de 20X2****(Alternativa 2 – ilustración de la clasificación de gastos por naturaleza)**

	Notas	20X2 u.m.	20X1 u.m.
Ingresos de actividades ordinarias	5	6.863.545	5.808.653
Otros ingresos	6	88.850	25.000
Variación en los inventarios de productos terminados y en proceso		3.310	(1.360)
Consumos de materias primas y consumibles		(4.786.699)	(4.092.185)
Salarios y beneficios a los empleados		(936.142)	(879.900)
Gastos por depreciación y amortización		(272.060)	(221.247)
Deterioro del valor de propiedades, planta y equipo		(30.000)	–
Otros gastos		(249.482)	(145.102)
Costos financieros	7	(26.366)	(36.712)
Ganancia antes de impuestos	8	654.956	457.147
Gasto por impuestos a las ganancias	9	(270.250)	(189.559)
Ganancia del año		384.706	267.588
Ganancias acumuladas al comienzo del año		2.171.353	2.003.765
Dividendos		(150.000)	(100.000)
Ganancias acumuladas al final del año		2.406.059	2.171.353

Notas: El formato ilustrativo anterior presenta los gastos según su naturaleza (materias primas y consumibles, salarios y beneficios a los empleados, depreciación y amortización, deterioro de valor, etc.). Como los únicos cambios en el patrimonio del Grupo XYZ durante el año surgen de ganancias o pérdidas y del pago de dividendos, se ha optado por presentar un único estado del resultado integral y ganancias acumuladas en lugar de estados separados del resultado integral y cambios en el patrimonio.

Grupo XYZ**Estado de situación financiera consolidado al 31 de diciembre de 20X2**

	Notas	20X2 u.m.	20X1 u.m.	20X0 u.m.
ACTIVOS				
Activos corrientes				
Efectivo		28.700	22.075	18.478
Deudores comerciales y otras cuentas por cobrar	10	585.548	573.862	521.234
Inventarios	11	57.381	47.920	45.050
		<u>671.629</u>	<u>643.857</u>	<u>584.762</u>
Activos no corrientes				
Inversiones en asociadas	12	107.500	107.500	107.500
Propiedades, planta y equipo	13	2.549.945	2.401.455	2.186.002
Activos intangibles	14	850	2.550	4.250
Activo por impuestos diferidos	15	4.309	2.912	2.155
		<u>2.662.604</u>	<u>2.514.417</u>	<u>2.299.907</u>
Activos totales		<u>3.334.233</u>	<u>3.158.274</u>	<u>2.884.669</u>
PASIVOS Y PATRIMONIO				
Pasivos corrientes				
Sobregiros bancarios	16	83.600	115.507	20.435
Acreedores comerciales	17	431.480	420.520	412.690
Intereses por pagar	7	2.000	1.200	–
Impuestos corrientes por pagar		271.647	190.316	173.211
Provisión para obligaciones por garantías	18	4.200	5.040	2.000
Obligaciones a corto plazo por beneficios a los empleados	19	4.944	4.754	4.571
Obligaciones a corto plazo por arrendamientos financieros	20	21.461	19.884	18.423
		<u>819.332</u>	<u>757.221</u>	<u>631.330</u>

Continúa...

...Continuación

Grupo XYZ**Estado de situación financiera consolidado a 31 de diciembre de 20X2**

	Notas	20X2 u.m.	20X1 u.m.	20X0 u.m.
Pasivos no corrientes				
Préstamos bancarios	16	50.000	150.000	150.000
Obligaciones a largo plazo por beneficios a los empleados	19	5.679	5.076	5.066
Obligaciones por arrendamientos financieros	20	23.163	44.624	64.508
		<u>78.842</u>	<u>199.700</u>	<u>219.574</u>
Pasivos totales		<u>898.174</u>	<u>956.921</u>	<u>850.904</u>
Patrimonio				
Capital en acciones	22	30.000	30.000	30.000
Ganancias acumuladas	4	2.406.059	2.171.353	2.003.765
		<u>2.436.059</u>	<u>2.201.353</u>	<u>2.033.765</u>
Total pasivos y patrimonio		<u>3.334.233</u>	<u>3.158.274</u>	<u>2.884.669</u>

Notas: La NIIF para las PYMES no requiere un estado de situación financiera al principio del primer periodo comparativo, por lo que se muestra sombreado. Se presenta aquí para ayudar a comprender los cálculos de los importes subyacentes en el estado de flujos de efectivo.

Grupo XYZ**Estado de flujos de efectivo consolidado para el año que termina el 31 de diciembre de 20X2**

	Notas	20X2 u.m.	20X1 u.m.
Flujos de efectivo por actividades de operación			
Ganancia del año		384.706	267.588
Ajustes por ingresos y gastos que no requirieron uso de efectivo:			
Costos financieros que no requirieron uso de efectivo (a)		800	1.200
Gasto por impuestos a las ganancias que no requirió uso de efectivo (b)		79.934	16.348
Depreciación de propiedades, planta y equipo		270.360	219.547
Pérdida por deterioro		30.000	–
Amortización de intangibles		1.700	1.700
Flujo de efectivo incluidos en actividades de inversión:			
Ganancia por la venta de equipo		(63.850)	–
Cambios en activos y pasivos de operación			
Disminución (aumento) en deudores comerciales y otras cuentas por cobrar		(11.686)	(52.628)
Disminución (aumento) en inventarios		(9.461)	(2.870)
Aumento (disminución) en acreedores comerciales (c)		10.120	10.870
Aumento en beneficios a los empleados por pagar a corto y largo plazo		793	193
<i>Efectivo neto proveniente de actividades de operación</i>		<u>693.416</u>	<u>461.948</u>
Flujos de efectivo por actividades de inversión			
Cobros por venta de equipo		100.000	–
Compras de equipo		(485.000)	(435.000)
<i>Efectivo neto utilizado en actividades de inversión</i>		<u>(385.000)</u>	<u>(435.000)</u>
Flujos de efectivo por actividades de financiación			
Pago de pasivos derivados de arrendamientos financieros		(19.884)	(18.423)
Reembolso de préstamos		(100.000)	–
Dividendos pagados		(150.000)	(100.000)
<i>Efectivo neto utilizado en actividades de financiación</i>		<u>(269.884)</u>	<u>(118.423)</u>
Aumento (disminución) neto en el efectivo y equivalentes al efectivo		38.532	(91.475)
Efectivo y equivalentes al efectivo al comienzo del año		(93.432)	(1.957)
Efectivo y equivalentes al efectivo al final del año	23	<u>(54.900)</u>	<u>(93.432)</u>
(a) Costos financieros pagados en efectivo		25.566	35.512
(b) Impuestos a las ganancias pagados en efectivo		190.316	173.211
(c) Incluye pérdidas por moneda extranjera no realizadas		1.000	–

Grupo XYZ

Políticas contables y notas explicativas a los estados financieros para el año que termina el 31 de Diciembre de 20X2

1. Información general

XYZ (Controladora) Responsabilidad Limitada (la Compañía) es una sociedad de responsabilidad limitada radicada en el país A. El domicilio de su sede social y principal centro del negocio es _____. El Grupo XYZ está compuesto por la Sociedad y su subsidiaria enteramente participada XYZ (Comercial) Sociedad de Responsabilidad Limitada. Sus actividades principales son la fabricación y la venta de velas.

2. Bases de elaboración y políticas contables

Estos estados financieros consolidados se han elaborado de acuerdo con la *Norma Internacional de Información Financiera para Pequeñas y Medianas Entidades (NIIF para las PYMES)* emitida por el Consejo de Normas Internacionales de Contabilidad (IASB). Están presentados en las unidades monetarias (u.m.) del país A.

Bases de consolidación

Los estados financieros consolidados incorporan los estados financieros de la Sociedad y de su subsidiaria enteramente participada. Todas las transacciones, saldos, ingresos y gastos intragrupo han sido eliminados.

Inversiones en asociadas

Las inversiones en asociadas se contabilizan al costo menos cualquier pérdida por deterioro de valor acumulada.

Los ingresos por dividendos de inversiones en asociadas se reconocen cuando se establece el derecho a recibirlos por parte del Grupo. Se incluyen en otros ingresos.

Reconocimiento de ingresos de actividades ordinarias

Los ingresos de actividades ordinarias procedentes de la venta de bienes se reconocen cuando se entregan los bienes y ha cambiado su propiedad. Los ingresos de actividades ordinarias por regalías procedentes de la concesión de licencias de patentes para hacer velas para su uso por otros se reconocen de forma lineal a lo largo del periodo de la licencia. Los ingresos de actividades ordinarias se miden al valor razonable de la contraprestación recibida o por recibir, neta de descuentos e impuestos asociados con la venta cobrados por cuenta del gobierno del País A.

Costos por préstamos

Todos los costos por préstamos se reconocen en el resultado del periodo en el que se incurren.

Impuesto a las ganancias

El gasto por impuestos a las ganancias representa la suma del impuesto corriente por pagar y del impuesto diferido.

El impuesto corriente por pagar está basado en la ganancia fiscal del año.

El impuesto diferido se reconoce a partir de las diferencias entre los importes en libros de los activos y pasivos en los estados financieros y sus bases fiscales correspondientes (conocidas como diferencias temporarias). Los pasivos por impuestos diferidos se reconocen para todas las diferencias temporarias que se espere que incrementen la ganancia fiscal en el futuro. Los activos por impuestos diferidos se reconocen para todas las diferencias temporarias que se espere que reduzcan la ganancia fiscal en el futuro, y cualquier pérdida o crédito fiscal no utilizado. Los activos por impuestos diferidos se miden al importe máximo que, sobre la base de la ganancia fiscal actual o estimada futura, es probable que se recuperen.

El importe en libros neto de los activos por impuestos diferidos se revisa en cada fecha sobre la que se informa y se ajusta para reflejar la evaluación actual de las ganancias fiscales futuras. Cualquier ajuste se reconoce en el resultado del periodo.

El impuesto diferido se calcula según las tasas impositivas que se espera aplicar a la ganancia (pérdida) fiscal de los periodos en los que se espera realizar el activo por impuestos diferidos o cancelar el pasivo por impuestos diferidos, sobre la base de las tasas impositivas que hayan sido aprobadas o cuyo proceso de aprobación esté prácticamente terminado al final del periodo sobre el que se informa.

Propiedades, planta y equipo

Las partidas de propiedades, planta y equipo se miden al costo menos la depreciación acumulada y cualquier pérdida por deterioro del valor acumulada.

La depreciación se carga para distribuir el costo de los activos menos sus valores residuales a lo largo de su vida útil estimada, aplicando el método de lineal. En la depreciación de las propiedades, planta y equipo se utilizan las siguientes tasas:

Edificios	2 por ciento
Instalaciones fijas y equipo	10 a 30 por ciento

Si existe algún indicio de que se ha producido un cambio significativo en la tasa de depreciación, vida útil o valor residual de un activo, se revisa la depreciación de ese activo de forma prospectiva para reflejar las nuevas expectativas.

Activos intangibles

Los activos intangibles son programas informáticos adquiridos que se expresan al costo menos la depreciación acumulada y las pérdidas por deterioro acumuladas. Se amortizan a lo largo de la vida estimada de cinco años empleando el método lineal. Si existe algún indicio de que se ha producido un cambio significativo en la tasa de amortización, vida útil o valor residual de un activo intangible, se revisa la amortización de ese activo de forma prospectiva para reflejar las nuevas expectativas.

Deterioro del valor de los activos

En cada fecha sobre la que se informa, se revisan las propiedades, plantas y equipo, activos intangibles e inversiones en asociadas para determinar si existen indicios de que esos activos hayan sufrido una pérdida por deterioro de valor. Si existen indicios de un posible deterioro del valor, se estima y compara el importe recuperable de cualquier activo afectado (o grupo de activos relacionados) con su importe en libros. Si el importe recuperable estimado es inferior, se reduce el importe en libros al importe recuperable estimado, y se reconoce una pérdida por deterioro del valor en resultados.

De forma similar, en cada fecha sobre la que se informa, se evalúa si existe deterioro del valor de los inventarios comparando el importe en libros de cada partida del inventario (o grupo de partidas similares) con su precio de venta menos los costos de terminación y venta. Si una partida del inventario (o grupo de partidas similares) se ha deteriorado, se reduce su importe en libros al precio de venta menos los costos de terminación y venta, y se reconoce inmediatamente una pérdida por deterioro del valor en resultados.

Si una pérdida por deterioro del valor revierte posteriormente, el importe en libros del activo (o grupo de activos relacionados) se incrementa hasta la estimación revisada de su valor recuperable (precio de venta menos costos de terminación y venta, en el caso de los inventarios), sin superar el importe que habría sido determinado si no se hubiera reconocido ninguna pérdida por deterioro de valor del activo (grupo de activos) en años anteriores. Una reversión de una pérdida por deterioro de valor se reconoce inmediatamente en resultados.

Arrendamientos

Los arrendamientos se clasifican como arrendamientos financieros siempre que los términos del arrendamiento transfieran sustancialmente todos los riesgos y las ventajas inherentes a la propiedad del activo arrendado al Grupo. Todos los demás arrendamientos se clasifican como operativos.

Los derechos sobre los activos mantenidos en arrendamiento financiero se reconocen como activos del Grupo al valor razonable de la propiedad arrendada (o, si son inferiores, por el valor presente de los pagos mínimos por arrendamiento) al inicio del arrendamiento. El correspondiente pasivo con el arrendador se incluye en el estado de situación financiera como una obligación por el arrendamiento financiero. Los pagos del arrendamiento se reparten entre cargas financieras y reducción de la obligación del arrendamiento, para así conseguir una tasa de interés constante sobre el saldo restante del pasivo. Los cargos financieros se deducen en la medición de resultados. Los activos mantenidos en arrendamiento financiero se incluyen en propiedades, planta y equipo, y la depreciación y evaluación de pérdidas por deterioro de valor se realiza de la misma forma que para los activos que son propiedad del Grupo.

Las rentas por pagar de arrendamientos operativos se cargan a resultados sobre una base lineal a lo largo del plazo del arrendamiento correspondiente.

Inventarios

Los inventarios se expresan al importe menor entre el costo y el precio de venta menos los costos de terminación y venta. El costo se calcula aplicando el método de primera entrada, primera salidas (FIFO).

Deudores comerciales y otras cuentas por cobrar

La mayoría de las ventas se realizan con condiciones de crédito normales, y los importes de las cuentas por cobrar no tienen intereses. Cuando el crédito se amplía más allá de las condiciones de crédito normales, las cuentas por cobrar se miden al costo amortizado utilizando el método de interés efectivo. Al final de cada periodo sobre el que se informa, los importes en libros de los deudores comerciales y otras cuentas por cobrar se revisan para determinar si existe alguna evidencia objetiva de que no vayan a ser recuperables. Si es así, se reconoce inmediatamente en resultados una pérdida por deterioro del valor.

Acreedores comerciales

Los acreedores comerciales son obligaciones basadas en condiciones de crédito normales y no tienen intereses. Los importes de acreedores comerciales denominados en moneda extranjera se convierten a la unidad monetaria (u.m.) usando la tasa de cambio vigente en la fecha sobre la que se informa. Las ganancias o pérdidas por cambio de moneda extranjera se incluyen en otros gastos o en otros ingresos.

Sobregiros y préstamos bancarios

Los gastos por intereses se reconocen sobre la base del método del interés efectivo y se incluyen en los costos financieros.

Beneficios a los empleados – pagos por largos periodos de servicio

El pasivo por obligaciones por beneficios a los empleados está relacionado con lo establecido por el gobierno para pagos por largos periodos de servicio. Todo el personal a tiempo completo de la plantilla, a excepción de los administradores, está cubierto por el programa. Al final de cada cinco años de empleo, se lleva a cabo un pago del 5% del salario (que se determina de acuerdo a los doce meses anteriores al pago). El pago se efectúa en el quinto año, como parte de la nómina de diciembre. El Grupo no financia esta obligación por anticipado.

El costo y la obligación del Grupo de realizar pagos por largos periodos de servicio a los empleados se reconocen durante los periodos de servicio de los empleados. El costo y la obligación se miden usando el método de la unidad de crédito proyectada, que supone una media anual del 4% de incremento salarial, con una rotación de empleados basada en la experiencia reciente del Grupo, descontados utilizando la tasa de mercado vigente para bonos corporativos de alta calidad.

Provisión para obligaciones por garantías

Todos los bienes del Grupo están garantizados por defectos de fabricación por un periodo de un año. Los bienes se reparan o sustituyen por decisión del Grupo. Cuando se reconoce un ingreso de actividades ordinarias, se realiza una provisión por el costo estimado de la obligación por garantía.

3. Supuestos clave de la incertidumbre en la estimación***Pagos por largos periodos de servicio***

Al determinar el pasivo para los pagos por largos periodos de servicio (explicado en la nota 19), la gerencia debe hacer una estimación de los incrementos de los sueldos durante los siguientes cinco años, la tasa de descuento para los siguientes cinco años a utilizar para calcular el valor presente y el número de empleados que se espera que abandonen la entidad antes de recibir los beneficios.

4. Restricción al pago de dividendos

Según los términos de los acuerdos sobre préstamos y sobregiros bancarios, no pueden pagarse dividendos en la medida en que reduzcan el saldo de las ganancias acumuladas por debajo de la suma de los saldos pendientes de los préstamos y sobregiros bancarios.

5. Ingresos de actividades ordinarias

	20X2	20X1
	u.m.	u.m.
Ventas de bienes	6.743.545	5.688.653
Regalías – Concesión de licencias de patentes para fabricar velas	120.000	120.000
	<u>6.863.545</u>	<u>5.808.653</u>

6. Otros ingresos

Otros ingresos incluye los dividendos recibidos de 25.000 u.m. procedentes de una asociada en 20X1 y en 20X2 y la ganancia de 63.850 u.m. por la disposición de propiedades, planta y equipo en 20X2.

7. Costos financieros

	20X2	20X1
	u.m.	u.m.
Intereses de préstamos y sobregiros bancarios	(21.250)	(30.135)
Intereses de arrendamientos financieros	(5.116)	(6.577)
	<u>(26.366)</u>	<u>(36.712)</u>

8. Ganancia antes de impuestos

Las siguientes partidas se han reconocido como gastos (ingresos) para determinar la ganancia antes de impuestos:

	20X2	20X1
	u.m.	u.m.
Costo de inventarios reconocido como gasto	5.178.530	4.422.575
Costos de investigación y desarrollo (incluidos en otros gastos)	31.620	22.778
Pérdidas por moneda extranjera de acreedores comerciales (incluidas en otros gastos)	1.000	–
Gasto por garantías (incluido en el costo de ventas*)	5.260	7.340

*Si la entidad clasifica sus gastos por naturaleza en el estado de resultados, se leería “incluido en materias primas y consumibles utilizados”.

9. Gasto por impuestos a las ganancias

	20X2	20X1
	u.m.	u.m.
Impuesto corriente	271.647	190.316
Impuesto diferido (nota 15)	(1.397)	(757)
	<u>270.250</u>	<u>189.559</u>

El impuesto a las ganancias se calcula al 40% (20X1: 40%) de la ganancia evaluable estimada para el año.

El gasto de 270.250 u.m. por impuestos a las ganancias del año 20X2 (189.559 u.m. en 20X1) difiere del importe que resultaría de aplicar la tasa impositiva del 40% (en 20X2 y en 20X1) a la ganancia antes de impuestos porque, según la legislación fiscal del País A, algunos gastos de remuneración a los empleados (20.670 u.m. en 20X2 y 16.750 u.m. en 20X1) que se reconocen en la medición de la ganancia antes de impuestos no son deducibles fiscalmente.

10. Deudores comerciales y otras cuentas por cobrar

	20X2	20X1
	u.m.	u.m.
Deudores comerciales	528.788	528.384
Pagos anticipados	56.760	45.478
	<u>585.548</u>	<u>573.862</u>

11. Inventarios

	20X2	20X1
	u.m.	u.m.
Materias primas	42.601	36.450
Trabajo en proceso	1.140	900
Productos terminados	13.640	10.570
	<u>57.381</u>	<u>47.920</u>

12. Inversiones en asociadas

El Grupo es propietario del 35% de una asociada cuyas acciones no cotizan en bolsa.

	20X2	20X1
	u.m.	u.m.
Costo de inversión en asociada	107.500	107.500
Dividendo recibido de la asociada (incluido en otros ingresos)	25.000	25.000

13. Propiedades, planta y equipo

	Terrenos y edificios	Instalaciones fijas y equipo	Total
	u.m.	u.m.	u.m.
Costo			
1 enero de 20X2	1.960.000	1.102.045	3.062.045
Adiciones	–	485.000	485.000
Disposiciones	–	(241.000)	(241.000)
31 diciembre de 20X2	1.960.000	1.346.045	3.306.045
Depreciación acumulada y deterioros de valor acumulados			
1 enero de 20X2	390.000	270.590	660.590
Depreciación anual	30.000	240.360	270.360
Deterioro del valor	–	30.000	30.000
Menos depreciación acumulada de los activos dispuestos	–	(204.850)	(204.850)
31 diciembre de 20X2	420.000	336.100	756.100
Importe en libros			
31 diciembre de 20X2	1.540.000	1.009.945	2.549.945

Durante 20X2, el Grupo percibió una disminución significativa en la eficiencia de un equipo principal y, por tanto, llevó a cabo una revisión de su importe recuperable. La revisión condujo al reconocimiento de un deterioro de valor de 30.000 u.m.

El importe en libros de las instalaciones fijas y equipo del Grupo incluye un importe de 40.000 u.m. (20X1: 60.000 u.m.) con respecto a activos mantenidos en arrendamiento financiero.

El 10 de diciembre de 20X2, los administradores decidieron disponer de una máquina. El importe en libros de la máquina de 1.472 u.m. se incluye en instalaciones fijas y equipo el 31 de diciembre de 20X2, y los acreedores comerciales por pagar incluyen la obligación restante del Grupo de 1.550 u.m. por la adquisición de esta máquina. Como se espera que el importe obtenido por la disposición supere el importe neto en libros del activo y pasivo relacionado, no se ha reconocido ninguna pérdida por deterioro del valor.

14. Activos intangibles

Programas informáticos:

Costo	u.m.
1 enero de 20X2	8.500
Adiciones	–
Disposiciones	–
31 diciembre de 20X2	<u>8.500</u>
Depreciación acumulada y deterioros de valor acumulados	
1 enero de 20X2	5.950
Amortización anual (incluida en gastos administrativos*)	<u>1.700</u>
31 diciembre de 20X2	<u>7.650</u>
Importe en libros	
31 diciembre de 20X2	<u>850</u>

*Si la entidad clasifica sus gastos por naturaleza en el estado de resultados, se leería “incluida en gastos por depreciación y amortización”.

15. Impuestos diferidos

Las diferencias entre los importes reconocidos en el estado de resultados y los importes sobre los que se informa a las autoridades fiscales en relación con las inversiones en la subsidiaria y la asociada son insignificantes.

Los activos por impuestos diferidos son los efectos fiscales de las ganancias fiscales futuras esperadas en relación con:

- El beneficio por largos periodos de servicio (nota 19) que no será deducible fiscalmente hasta que el beneficio sea efectivamente pagado, pero que ya ha sido reconocido como un gasto al medir la ganancia del Grupo del año.
- La pérdida por moneda extranjera por acreedores comerciales, que no será deducible fiscalmente hasta que las cuentas por pagar se liquiden, pero que ya ha sido reconocida como un gasto al medir la ganancia del Grupo del año.

El Grupo no ha reconocido una corrección valorativa para los activos por impuestos diferidos, ya que, sobre la base de años anteriores y las expectativas futuras, la gerencia considera probable que se produzcan ganancias fiscales contra las que las futuras deducciones fiscales puedan ser utilizadas.

A continuación se indican los pasivos (activos) por impuestos diferidos reconocidos por el Grupo:

	Programas informáticos	Pérdidas por moneda extranjera	Beneficio por largos periodos de servicio	Total
	u.m.	u.m.	u.m.	u.m.
1 enero de 20X1	1.700	–	(3.855)	(2.155)
Cargo (abono) a resultados del año	(680)	–	(77)	(757)
1 enero de 20X2	1.020	–	(3.932)	(2.912)
Cargo (abono) a resultados del año	(680)	(400)	(317)	(1.397)
31 diciembre de 20X2	340	(400)	(4.249)	(4.309)

Los activos por impuestos diferidos por la pérdida por moneda extranjera y por los beneficios por largos periodos de servicio, así como el pasivo por impuestos diferidos por programas informáticos se relacionan con el impuesto a las ganancias de la misma jurisdicción, y la legislación permite su compensación neta. Por ello, se han compensado en el estado de situación financiera como se señala a continuación:

	20X2	20X1
	u.m.	u.m.
Pasivo por impuestos diferidos	340	1.020
Activo por impuestos diferidos	(4.649)	(3.932)
	<u>(4.309)</u>	<u>(2.912)</u>

16. Sobregiros y préstamos bancarios

	20X2	20X1
	u.m.	u.m.
Sobregiros bancarios	83.600	115.507
Préstamos bancarios – totalmente exigibles en 20X4, pagables anticipadamente sin penalización	50.000	150.000
	<u>133.600</u>	<u>265.507</u>

Los sobregiros y préstamos bancarios están asegurados con un derecho de embargo sobre los terrenos y edificios propiedad del Grupo por un importe en libros de 266.000 u.m. a 31 de diciembre de 20X2 (412.000 u.m. a 31 de diciembre de 20X1).

La tasa de interés a pagar por sobregiro bancario está referenciada a la tasa London Interbank Borrowing Rate (LIBOR) más 200 puntos. El interés por pagar es por el préstamo bancario de 7 años a una tasa fija del 5% del importe del principal.

17. Acreedores comerciales

El importe de acreedores comerciales a 31 de diciembre de 20X2 incluye 42.600 u.m. denominados en monedas extranjeras (cero a 31 de diciembre de 20X1).

18. Provisión para obligaciones por garantías

Los cambios en la provisión para obligaciones por garantías durante 20X2 fueron:

	20X2
	u.m.
1 enero de 20X2	5.040
Acumulación (o devengo) adicional durante el año	5.260
Costo de reparaciones y sustituciones en periodo de garantía durante el año	(6.100)
31 diciembre de 20X2	<u>4.200</u>

La obligación se clasifica como un pasivo corriente porque la garantía está limitada a 12 meses.

19. Obligación por beneficios a los empleados – pagos por largos periodos de servicio

La obligación del Grupo por beneficios a los empleados por pagos por largos periodos de servicio, de acuerdo con un plan impuesto por el gobierno, se basa en una valoración actuarial integral con fecha de 31 de diciembre de 20X2 y es como sigue:

	20X2
	u.m.
Obligación a 1 de enero de 20X2	9.830
Acumulación (o devengo) adicional durante el año	7.033
Pagos de beneficios realizados en el año	(6.240)
Obligación a 31 de diciembre de 20X2	<u>10.623</u>

La obligación se clasifica como:

	20X2	20X1
	u.m.	u.m.
Pasivo corriente	4.944	4.754
Pasivo no corriente	5.679	5.076
Total	<u>10.623</u>	<u>9.830</u>

20. Obligaciones por arrendamientos financieros

El Grupo mantiene una máquina especializada con una vida útil estimada de cinco años en arrendamiento financiero a cinco años. Los pagos mínimos futuros del arrendamiento son los siguientes:

ESTADOS FINANCIEROS ILUSTRATIVOS

	20X2	20X1
	u.m.	u.m.
En un año	25.000	25.000
Entre uno y cinco años	25.000	50.000
Más de cinco años	–	–
	<u>50.000</u>	<u>75.000</u>

La obligación se clasifica como:

	20X2	20X1
	u.m.	u.m.
Pasivo corriente	21.461	19.884
Pasivo no corriente	23.163	44.624
	<u>44.624</u>	<u>64.508</u>

21. Compromisos por arrendamientos operativos

El Grupo alquila varias oficinas de venta en arrendamiento operativo. Los arrendamientos son para un periodo medio de tres años, con cuotas fijas a lo largo de dicho periodo.

	20X2	20X1
	u.m.	u.m.
Pagos mínimos por arrendamiento operativo reconocidos como gastos durante el año	26.100	26.100

Al final del año, el Grupo tiene compromisos pendientes por arrendamientos operativos no cancelables, con los siguientes vencimientos:

	20X2	20X1
	u.m.	u.m.
En un año	13.050	26.100
Entre uno y cinco años	–	13.050
Más de cinco años	–	–
	<u>13.050</u>	<u>39.150</u>

22. Capital en acciones

Los saldos a 31 de diciembre de 20X2 y 20X1 de 30.000 u.m. comprenden 30.000 acciones ordinarias con un valor nominal de 1,00 u.m. completamente desembolsadas, emitidas y en circulación. Otras 70.000 acciones adicionales están autorizadas legalmente pero no han sido emitidas.

23. Efectivo y equivalentes al efectivo

	20X2	20X1
	u.m.	u.m.
Efectivo en caja	28.700	22.075
Sobregiros	(83.600)	(115.507)
	<u>(54.900)</u>	<u>(93.432)</u>

24. Pasivos contingentes

Durante 20X2, un cliente inició un juicio contra XYZ (Comercial) Responsabilidad Limitada debido a un incendio provocado por una vela defectuosa. El cliente asegura que las pérdidas totales ascienden a 50.000 u.m. y ha iniciado un litigio para reclamar este importe.

El asesor legal del Grupo considera que la demanda no tiene base, y el Grupo pretende impugnarla. En estos estados financieros no se ha reconocido ninguna provisión porque la gerencia del Grupo no considera probable que surja una pérdida.

25. Hechos ocurridos después del periodo sobre el que se informa

El 25 de enero de 20X3, hubo una inundación en uno de los almacenes de velas. Se espera que el costo de la renovación ascienda a 36.000 u.m. El reembolso por parte del seguro se estima en 16.000 u.m.

El 14 de febrero de 20X3, los administradores votaron para declarar un dividendo de 1,00 u.m. por acción (30.000 u.m. en total), a pagar el 15 de abril de 20X3, a los accionistas registrados a 31 de marzo de 20X3. Dado que la obligación surgió en 20X3, no se muestra ningún pasivo en el estado de situación financiera el 31 de diciembre de 20X2.

26. Transacciones entre partes relacionadas

Las transacciones entre la Sociedad y su subsidiaria, que es una parte relacionada, han sido eliminadas en la consolidación.

El Grupo vende bienes a su asociada (véase nota 12), que es una parte relacionada, según el siguiente detalle:

	Venta de bienes		Importes adeudados al Grupo por la parte relacionada e incluidos en los deudores comerciales a final de año	
	20X2	20X1	20X2	20X1
	u.m.	u.m.	u.m.	u.m.
Asociada	10.000	8.000	800	400

Los pagos por arrendamientos financieros (véase la nota 20) están garantizados personalmente por un accionista principal de la Sociedad. No se ha solicitado cargo alguno por esta garantía.

La remuneración total de los administradores y de otros miembros del personal clave en 20X2 (incluidos salarios y beneficios) ascendió a 249.918 u.m. (20X1: 208.260 u.m.).

27. Aprobación de los estados financieros

Estos estados financieros fueron aprobados por el consejo de administración y autorizados para su publicación el 10 de Marzo de 20X3.

Lista de Comprobación de Información a Revelar y Presentar

Esta lista de comprobación de información a revelar y presentar se basa en los requerimientos de información a revelar y presentar de la NIIF para las PYMES.

- D1 Esta lista de comprobación resume los requerimientos de información a revelar y presentar de la *NIIF para las PYMES*.
- D2 Esta lista de comprobación trata la información a revelar y a presentar. A menudo, una presentación obligatoria equivale a un requerimiento de revelación de información. Para ilustrar, las Secciones 3 a 6 de la NIIF requieren la presentación de algunas partidas específicas en el estado de situación financiera, estado del resultado integral, estado de resultados (si se presenta), estado de cambios en el patrimonio y estado de flujos de efectivo.
- D3 En la mayoría de los casos, la NIIF no especifica si la información a revelar debe incluirse dentro de los estados financieros o en las notas. En varios casos, no obstante, se requiere expresamente que la información a revelar esté en los estados financieros; éstos están identificados en esta lista de comprobación.
- D4 Los requerimientos de información a revelar de la NIIF solo son de aplicación a las partidas significativas. Si una partida no es significativa, no se recomienda revelar información. El párrafo 2.6 analiza el concepto de materialidad o importancia relativa.
- D5 Se supone que la aplicación de la *NIIF para las PYMES*, junto con información a revelar adicional cuando sea necesario, dará lugar a estados financieros que logren una presentación razonable de la situación financiera, el rendimiento financiero y los flujos de efectivo de una entidad que cumpla las condiciones para utilizar la NIIF. Los requerimientos de información a revelar de esta NIIF deben considerarse como requerimientos mínimos. La información a revelar adicional es necesaria cuando el cumplimiento con requerimientos específicos de la NIIF sean insuficientes para permitir a los usuarios entender el efecto de transacciones concretas, otros sucesos y condiciones sobre la situación financiera de la entidad y su rendimiento financiero. Una entidad debe presentar partidas adicionales, encabezamientos y subtotales en los estados financieros cuando esta presentación sea relevante para comprender la situación financiera, el rendimiento y los cambios en la situación financiera de la entidad. Análogamente, una entidad debe incluir en las notas a los estados financieros información que no se presente en ninguna parte de los estados financieros, pero que sea relevante para su comprensión.

Sección 1 Pequeñas y Medianas Entidades

Esta sección no tiene requerimientos de información a revelar o presentar.

Sección 2 Conceptos y Principios Generales

Esta sección no tiene requerimientos de información a revelar o presentar.

Sección 3 Presentación de Estados Financieros**Cumplimiento con la NIIF para las PYMES**

3.3	Una entidad cuyos estados financieros cumplan con la <i>NIIF para las PYMES</i> efectuará en las notas, una declaración, explícita y sin reservas, de este cumplimiento. Los estados financieros no deberán señalar que cumplen con la <i>NIIF para las PYMES</i> a menos que cumplan con todos los requerimientos de esta NIIF.
3.5	<p>Cuando una entidad no aplique un requerimiento establecido en esta NIIF de acuerdo con el párrafo 3.4, revelará:</p> <p>(a) Que la gerencia ha llegado a la conclusión de que los estados financieros presentan razonablemente la situación financiera, rendimiento financiero y flujos de efectivo.</p> <p>(b) Que se ha cumplido con la <i>NIIF para las PYMES</i>, excepto en el caso particular del requerimiento no aplicado para lograr una presentación razonable.</p> <p>(c) La naturaleza de la falta de aplicación, incluyendo el tratamiento que la <i>NIIF para las PYMES</i> requeriría, la razón por la que ese tratamiento sería en las circunstancias tan engañoso como para entrar en conflicto con el objetivo de los estados financieros establecido en la Sección 2, y el tratamiento alternativo adoptado.</p>
3.6	Cuando una entidad haya dejado de aplicar un requerimiento de esta NIIF en algún periodo anterior, y eso afecte a los importes reconocidos en los estados financieros del periodo actual, deberá revelar la información establecida en el párrafo 3.5(c).
3.7	<p>En las circunstancias extremadamente excepcionales en las que la gerencia concluyera que cumplir con un requerimiento de esta NIIF sería tan engañoso como para entrar en conflicto con el objetivo de los estados financieros de las PYMES establecido en la Sección 2, pero el marco regulatorio prohibiera dejar de aplicar el requerimiento, la entidad reducirá, todo lo posible, los aspectos de cumplimiento que perciba como causantes del engaño, revelando:</p> <p>(a) La naturaleza del requerimiento en esta NIIF, así como la razón por la cual la gerencia ha llegado a la conclusión de que su cumplimiento sería tan engañoso en las circunstancias como para entrar en conflicto con el objetivo de los estados financieros establecido en la Sección 2.</p> <p>(b) Para cada periodo presentado, los ajustes a cada partida de los estados financieros que, la gerencia ha concluido que serían necesarios para lograr una presentación razonable.</p>
3.9	Cuando la gerencia sea consciente, al realizar su evaluación, de la existencia de incertidumbres significativas relativas a sucesos o condiciones que puedan aportar dudas significativas sobre la capacidad de la entidad para continuar como un negocio en marcha, la entidad revelará esas incertidumbres. Cuando una entidad no prepare los estados financieros bajo la hipótesis de negocio en marcha, revelará ese hecho, junto con las hipótesis sobre las que han sido elaborados y las razones por las que la entidad no se considera como un negocio en marcha.

Frecuencia de la información

3.10	<p>Una entidad presentará un juego completo de estados financieros (incluyendo información comparativa—véase el párrafo 3.14) al menos anualmente. Cuando cambie el final del periodo sobre el que se informa de una entidad y los estados financieros anuales se presenten para un periodo superior o inferior al año, la entidad deberá revelar lo siguiente:</p> <ul style="list-style-type: none"> (a) Ese hecho. (b) Para cada periodo presentado, los ajustes a cada partida de los estados financieros que la gerencia haya concluido que serían necesarios para lograr una presentación razonable. (c) El hecho de que los importes comparativos presentados en los estados financieros (incluyendo las notas relacionadas) no son totalmente comparables.
------	---

Uniformidad en la presentación

3.12	<p>Cuando se modifique la presentación o la clasificación de partidas de los estados financieros, una entidad reclasificará los importes comparativos, a menos que resulte impracticable hacerlo. Cuando los importes comparativos se reclasifiquen, una entidad revelará lo siguiente:</p> <ul style="list-style-type: none"> (a) La naturaleza de la reclasificación. (b) El importe de cada partida o grupo de partidas que se han reclasificado. (c) La razón de la reclasificación.
3.13	<p>Si la reclasificación de los importes comparativos es impracticable, una entidad revelará por qué no ha sido practicable la reclasificación.</p>

Información comparativa

3.14	<p>A menos que esta NIIF permita o requiera otra cosa, una entidad revelará información comparativa respecto del periodo comparable anterior para todos los importes presentados en los estados financieros del periodo corriente. Una entidad incluirá información comparativa para la información descriptiva y narrativa, cuando esto sea relevante para la comprensión de los estados financieros del periodo corriente.</p>
------	--

Materialidad (importancia relativa) y agrupación de datos

3.15	<p>Una entidad presentará por separado cada clase significativa de partidas similares. Una entidad presentará por separado las partidas de naturaleza o función distinta, a menos que no tengan importancia relativa.</p>
------	---

Conjunto completo de estados financieros

3.17	<p>Un conjunto completo de estados financieros de una entidad incluirá todos los siguientes:</p> <ul style="list-style-type: none"> (a) Un estado de situación financiera a la fecha sobre la que se informa. (b) Una u otra de las siguientes informaciones: <ul style="list-style-type: none"> (i) un solo estado del resultado integral para el periodo sobre el que se informa que muestre todas las partidas de ingresos y gastos reconocidas durante el periodo incluyendo las partidas reconocidas al determinar el resultado (que es un subtotal en el estado del resultado integral) y las partidas de otro resultado integral, o (ii) un estado de resultados separado y un estado del resultado integral separado. Si una entidad elige presentar tanto un estado de resultados como un estado del resultado integral, el estado del resultado integral comienza con el resultado y, a continuación, muestra las partidas de otro resultado integral. (c) Un estado de cambios en el patrimonio del periodo sobre el que se informa. (d) Un estado de flujos de efectivo del periodo sobre el que se informa. (e) Notas, que incluyan un resumen de las políticas contables significativas y otra información explicativa.
3.18	<p>Si los únicos cambios en el patrimonio de una entidad durante los periodos para los que se presentan los estados financieros surgen del resultado del periodo, pago de dividendos, correcciones de errores del periodo anterior, y cambios de políticas contables, la entidad puede presentar un estado de resultados y ganancias acumuladas en lugar del estado del resultado integral y del estado de cambios en el patrimonio (véase el párrafo 6.4).</p>
3.19	<p>Si una entidad no tiene partidas de otro resultado integral en ninguno de los periodos para los que se presentan estados financieros, puede presentar solo un estado de resultados o un estado del resultado integral en el que la “última línea” se llame “resultado”.</p>
3.21	<p>En un conjunto completo de estados financieros una entidad presentará cada estado financiero con el mismo nivel de importancia.</p>

Identificación de los estados financieros

3.23	<p>Una entidad mostrará la siguiente información en lugar destacado, y la repetirá cuando sea necesario para que la información presentada sea comprensible:</p> <ul style="list-style-type: none"> (a) El nombre de la entidad que informa y cualquier cambio en su nombre desde el final del periodo precedente. (b) Si los estados financieros pertenecen a la entidad individual o a un grupo de entidades. (c) La fecha del final del periodo sobre el que se informa y el periodo cubierto por los estados financieros. (d) La moneda de presentación, tal como se define en la Sección 30, <i>Conversión de la Moneda Extranjera</i>. (e) El grado de redondeo, si lo hay, practicado al presentar los importes de los estados financieros.
3.24	<p>Una entidad revelará lo siguiente en las notas:</p> <ul style="list-style-type: none"> (a) El domicilio y la forma legal de la entidad, el país en que se ha constituido y la dirección de su sede social (o el domicilio principal donde desarrolle sus actividades, si fuese diferente de la sede social). (b) Una descripción de la naturaleza de la operación de la entidad, así como de sus principales actividades.

Presentación de información no requerida por esta NIIF

3.25	<p>Esta NIIF no trata la presentación de la información por segmentos, las ganancias por acción o la información financiera intermedia de una pequeña o mediana entidad. Una entidad que decida revelar esta información describirá los criterios para su preparación y presentación.</p>
------	---

Sección 4 Estado de Situación Financiera**Información a presentar en el estado de situación financiera**

4.2	<p>Como mínimo, en el estado de situación financiera se incluirán partidas que presenten los siguientes importes:</p> <ul style="list-style-type: none"> (a) Efectivo y equivalentes al efectivo. (b) Deudores comerciales y otras cuentas por cobrar. (c) Activos financieros [excluidos los mencionados en los apartados (a), (b), (i) y (j)]. (d) Inventarios. (e) Propiedades, planta y equipo. (f) Propiedades de inversión registradas al valor razonable con cambios en resultados. (g) Activos intangibles. (h) Activos biológicos registrados al costo menos la depreciación acumulada y el deterioro del valor. (i) Activos biológicos registrados al valor razonable con cambios en resultados. (j) Inversiones en asociadas. (k) Inversiones en entidades controladas de forma conjunta. (l) Acreedores comerciales y otras cuentas por pagar. (m) Pasivos financieros [excluyendo los importes mencionados en los apartados (l) y (o)]. (n) Pasivos y activos por impuestos corrientes. (o) Pasivos por impuestos diferidos y activos por impuestos diferidos (éstos siempre se deberán clasificar como no corrientes). (p) Provisiones. (q) Participaciones no controladoras, presentadas dentro del patrimonio de forma separada al patrimonio atribuible a los propietarios de la controladora. (r) Patrimonio atribuible a los propietarios de la controladora.
4.3	<p>Una entidad presentará en el estado de situación financiera partidas adicionales, encabezamientos y subtotales, cuando sea relevante para comprender su situación financiera.</p>

Separación entre partidas corrientes y no corrientes

4.4	<p>Una entidad presentará los activos corrientes y no corrientes y los pasivos corrientes y no corrientes, como clasificaciones separadas en su estado de situación financiera, de acuerdo con los párrafos 4.5 a 4.8, excepto cuando una presentación basada en el grado de liquidez proporcione una información que sea fiable y más relevante. Cuando se aplique esa excepción, todos los activos y pasivos se presentarán atendiendo al grado de liquidez aproximada (ascendente o descendente).</p>
-----	--

Ordenación y formato de las partidas del estado de situación financiera

4.9	<p>Esta NIIF no recomienda el orden o el formato en que tienen que presentarse las partidas. El párrafo 4.2 simplemente proporciona una lista de partidas que son lo suficientemente diferentes, en su naturaleza o función, como para justificar su presentación por separado en el estado de situación financiera. Además:</p> <ul style="list-style-type: none"> (a) se incluirán otras partidas cuando el tamaño, naturaleza o función de una partida o grupo de partidas similares sea tal que la presentación por separado sea relevante para comprender la situación financiera de la entidad, y (b) las denominaciones utilizadas y la ordenación de las partidas o agrupaciones de partidas similares podrán ser modificadas de acuerdo con la naturaleza de la entidad y de sus transacciones, para suministrar la información que sea relevante para la comprensión de la situación financiera de la entidad.
-----	--

Información a presentar en el estado de situación financiera o en las notas

4.11	<p>Una entidad revelará, en el estado de situación financiera o en las notas, las siguientes subclasificaciones de las partidas presentadas:</p> <ul style="list-style-type: none"> (a) Propiedades, planta y equipo en clasificaciones adecuadas para la entidad. (b) Deudores comerciales y otras cuentas por cobrar que muestren importes por separado por cobrar de partes relacionadas, importes de terceros y cuentas por cobrar procedentes de ingresos acumulados (o devengados) no facturados todavía. (c) Inventarios, que muestren importes de inventarios por separado: <ul style="list-style-type: none"> (i) Mantenedos para la venta en el curso normal de las operaciones. (ii) En proceso de producción para esta venta. (iii) En forma de materiales o suministros, para ser consumidos en el proceso de producción, o en la prestación de servicios. (d) Acreedores comerciales y otras cuentas por pagar, que muestren importes por separado por pagar a proveedores, cuentas por pagar a partes relacionadas, ingresos diferidos, y acumulaciones (o devengos). (e) Provisiones por beneficios a empleados y otras provisiones. (f) Clases de patrimonio, tales como capital desembolsado, primas de emisión, ganancias acumuladas y partidas de ingreso y gasto que, como requiere esta NIIF, se reconocen en otro resultado integral y se presentan por separado en el patrimonio.
------	---

4.12	<p>Una entidad con capital en acciones revelará, ya sea en el estado de situación financiera o en las notas, lo siguiente:</p> <p>(a) Para cada clase de capital en acciones:</p> <ul style="list-style-type: none"> (i) El número de acciones autorizadas. (ii) El número de acciones emitidas y pagadas totalmente, y las emitidas pero aún no pagadas en su totalidad. (iii) El valor nominal de las acciones, o el hecho de que no tengan valor nominal. (iv) Una conciliación entre el número de acciones en circulación al principio y al final del periodo. (v) Los derechos, privilegios y restricciones correspondientes a cada clase de acciones, incluyendo restricciones a la distribución de dividendos y al reembolso del capital. (vi) Las acciones de la entidad que estén en su poder o en el de sus subsidiarias o asociadas. (vii) Las acciones cuya emisión está reservada como consecuencia de la existencia de opciones o contratos para la venta de acciones, incluyendo las condiciones e importes. <p>(b) Una descripción de cada reserva que figure en el patrimonio.</p>
4.13	<p>Una entidad sin capital en acciones, tal como una fórmula societaria o fiduciaria, revelará información equivalente a la requerida en el párrafo 4.12(a), mostrando los cambios producidos durante el periodo en cada una de las categorías de patrimonio y los derechos, privilegios y restricciones asociados a cada una de las categorías de patrimonio mencionadas.</p>
4.14	<p>Si, en la fecha sobre la que se informa, una entidad tiene un acuerdo vinculante de venta para una disposición significativa de activos, o de un grupo de activos y pasivos, la entidad revelará la siguiente información:</p> <ul style="list-style-type: none"> (a) Una descripción del activo (activos) o del grupo de activos y pasivos. (b) Una descripción de los hechos y circunstancias de la venta o plan. (c) El importe en libros de los activos o, si la disposición involucra a un grupo de activos y pasivos, los importes en libros de esos activos y pasivos.

Sección 5 Estado del Resultado Integral y Estado de Resultados**Presentación del resultado integral total**

5.2	<p>Una entidad presentará su resultado integral total para un periodo:</p> <ul style="list-style-type: none"> (a) En un solo estado del resultado integral, en cuyo caso el estado del resultado integral presentará todas las partidas de ingreso y gasto reconocidas en el periodo, o (b) En dos estados—un estado de resultados y un estado del resultado integral—, en cuyo caso el estado de resultados presentará todas las partidas de ingreso y gasto reconocidas en el periodo excepto las que se reconocen en el resultado integral total fuera del resultado, como permite o requiere esta NIIF.
5.5	<p>Como mínimo, una entidad incluirá, en el estado del resultado integral, partidas que presenten los siguientes importes para el periodo:</p> <ul style="list-style-type: none"> (a) Ingresos de actividades ordinarias; (b) Costos financieros; (c) Participación en el resultado de las inversiones en asociadas (véase la Sección 14 <i>Inversiones en Asociadas</i>) y entidades controladas de forma conjunta (véase la Sección 15 <i>Inversiones en Negocios Conjuntos</i>) que se contabilicen utilizando el método de la participación. (d) Gasto por impuestos excluyendo los impuestos distribuidos a partidas (e), (g) y (h) siguientes (véase el párrafo 29.27). (e) Un único importe que comprenda el total de: <ul style="list-style-type: none"> (i) el resultado después de impuestos de las operaciones discontinuadas y (ii) la ganancia o pérdida después de impuestos reconocida en la medición a valor razonable menos costos de venta, o en la disposición de los activos netos que constituyan la operación discontinuada. (f) El resultado (si una entidad no tiene partidas de otro resultado integral, no es necesario presentar esta línea). (g) Cada partida de otro resultado integral [véase el párrafo 5.4(b)] clasificada por naturaleza [excluyendo los importes del apartado (h)]. (h) Participación en el otro resultado integral de las asociadas y entidades controladas de forma conjunta contabilizadas por el método de la participación. (i) Resultado integral total (si una entidad no tiene partidas de otro resultado integral, puede usar otro término para esta línea como resultado).
5.6	<p>Una entidad revelará las siguientes partidas por separado en el estado del resultado integral como distribuciones para el periodo:</p> <ul style="list-style-type: none"> (a) Resultado del periodo atribuible a <ul style="list-style-type: none"> (i) Participación no controladora. (ii) Propietarios de la controladora. (b) Resultado integral total del periodo atribuible a <ul style="list-style-type: none"> (i) Participación no controladora. (ii) Propietarios de la controladora.

Requerimientos aplicables a ambos enfoques

5.8	Según esta NIIF, los efectos de correcciones de errores y cambios en las políticas contables se presentarán como ajustes retroactivos de periodos anteriores y no como parte del resultado en el periodo en el que surgen (véase la Sección 10).
5.9	Una entidad presentará partidas adicionales, encabezamientos y subtotales en el estado del resultado integral (y en el estado de resultados, si se presenta), cuando esta presentación sea relevante para comprender el rendimiento financiero de la entidad.
5.10	Una entidad no presentará ni describirá ninguna partida de ingreso o gasto como “partidas extraordinarias” en el estado del resultado integral (o en el estado de resultados, si se presenta) o en las notas.

Desglose de gastos

5.11	Una entidad presentará un desglose de los gastos, utilizando una clasificación basada en la naturaleza de los gastos o en la función de los gastos dentro de la entidad, lo que proporcione una información que sea fiable y más relevante.
------	---

Sección 6 Estado de Cambios en el Patrimonio y Estado de Resultados y Ganancias Acumuladas**Información a presentar en el estado de cambios en el patrimonio**

6.3	<p>Una entidad presentará un estado de cambios en el patrimonio que muestre:</p> <p>(a) El resultado integral total del periodo, mostrando de forma separada los importes totales atribuibles a los propietarios de la controladora y a las participaciones no controladoras.</p> <p>(b) Para cada componente de patrimonio, los efectos de la aplicación retroactiva o la reexpresión retroactiva reconocidos según la Sección 10 <i>Políticas Contables, Estimaciones y Errores</i>.</p> <p>(c) Para cada componente del patrimonio, una conciliación entre los importes en libros, al inicio y al final del periodo, revelando por separado los cambios resultantes de:</p> <p>(i) El resultado del periodo.</p> <p>(ii) Cada partida de otro resultado integral.</p> <p>(iii) Los importes de las inversiones hechas, y de los dividendos y otras distribuciones recibidas, por los propietarios, mostrando por separado las emisiones de acciones, las transacciones con acciones propias en cartera, los dividendos y otras distribuciones a los propietarios, y los cambios en las participaciones en la propiedad de las subsidiarias que no den lugar a una pérdida de control.</p>
-----	--

Información a presentar en el estado de resultados y ganancias acumuladas

6.5	<p>Además de la información exigida en la Sección 5 <i>Estado del Resultado Integral y Estado de Resultados</i>, una entidad presentará en el estado de resultados y ganancias acumuladas las siguientes partidas:</p> <ul style="list-style-type: none"> (a) Ganancias acumuladas al comienzo del periodo sobre el que se informa. (b) Dividendos declarados durante el periodo, pagados o por pagar. (c) Reexpresiones de ganancias acumuladas para correcciones de los errores de los periodos anteriores. (d) Reexpresiones de ganancias acumuladas por cambios de políticas contables. (e) Ganancias acumuladas al final del periodo sobre el que se informa.
-----	---

Sección 7 Estados de Flujos de Efectivo

Información a presentar en el estado de flujos de efectivo

7.3	<p>Una entidad presentará un estado de flujos de efectivo que muestre los flujos de efectivo habidos durante el periodo sobre el que se informa, clasificados por actividades de operación, actividades de inversión y actividades de financiación.</p>
-----	---

Información sobre flujos de efectivo de las actividades de operación

7.7	<p>Una entidad presentará los flujos de efectivo de las actividades de operación usando uno de los dos métodos siguientes:</p> <ul style="list-style-type: none"> (a) el método indirecto, según el cual se ajusta el resultado por el efecto de las transacciones no monetarias, cualesquiera aplazamientos o acumulaciones (o devengos) de cobros o pagos por operaciones pasadas o futuros, y partidas de ingreso o gasto asociadas con flujos de efectivo de operaciones de inversión o financiación, o (b) el método directo, según el cual se presentan las principales categorías de cobros y pagos en términos brutos.
-----	--

Información sobre flujos de efectivo de las actividades de inversión y financiación

7.10	<p>Una entidad presentará por separado las principales categorías de cobros y pagos brutos procedentes de actividades de inversión y financiación. Los flujos de efectivo agregados que surjan de adquisiciones y disposiciones de subsidiarias y otras unidades de negocio deberán presentarse por separado y clasificarse como actividades de inversión.</p>
------	--

Intereses y dividendos

7.14	Una entidad presentará por separado los flujos de efectivo procedentes de intereses y dividendos recibidos y pagados. La entidad clasificará los flujos de efectivo de forma uniforme, periodo a periodo, como de actividades de operación, de inversión o de financiación.
------	---

Impuesto a las ganancias

7.17	Una entidad presentará por separado los flujos de efectivo procedentes del impuesto a las ganancias, y los clasificará como flujos de efectivo procedentes de actividades de operación, a menos que puedan ser específicamente identificados con actividades de inversión o de financiación. Cuando los flujos de efectivo por impuestos se distribuyan entre más de un tipo de actividad, la entidad revelará el importe total de impuestos pagados.
------	---

Transacciones no monetarias

7.18	Una entidad excluirá del estado de flujos de efectivo las transacciones de inversión y financiación que no requieran el uso de efectivo o equivalentes al efectivo. Una entidad revelará tales transacciones en cualquier parte de los estados financieros, de forma que suministren toda la información relevante acerca de estas actividades de inversión o financiación.
------	---

Componentes de la partida efectivo y equivalentes al efectivo

7.20	Una entidad presentará los componentes del efectivo y equivalentes al efectivo, y presentará una conciliación de los importes presentados en el estado de flujos de efectivo con las partidas equivalentes presentadas en el estado de situación financiera. Sin embargo, no se requiere que una entidad presente esta conciliación si el importe del efectivo y equivalentes al efectivo presentado en el estado de flujos de efectivo es idéntico al importe que se describe de forma similar en el estado de situación financiera.
------	---

Otra información a revelar

7.21	Una entidad revelará, junto con un comentario por parte de la gerencia, el importe significativo de los saldos de efectivo y equivalentes al efectivo mantenidos por la entidad que no estén disponibles para ser utilizados por ésta. El efectivo y los equivalentes al efectivo mantenidos por una entidad pueden no estar disponibles para el uso por la entidad, debido a, entre otras razones, controles de cambio o por restricciones legales.
------	--

Sección 8 Notas a los Estados Financieros

8.2	<p>Las notas deberán:</p> <ul style="list-style-type: none"> (a) presentar información sobre las bases para la elaboración de los estados financieros y sobre las políticas contables específicas empleadas de acuerdo con los párrafos 8.5 y 8.6; (b) revelar la información requerida por esta NIIF que no se presente en otro lugar de los estados financieros; y (c) proporcionar información que no se presenta en ninguno de los estados financieros, pero que es relevante para entender cualquiera de ellos.
8.3	<p>Una entidad presentará las notas, en la medida en que sea practicable, de una forma sistemática. Una entidad hará referencia cruzada en cada partida de los estados financieros a cualquier información en las notas con la que esté relacionada.</p>
8.4	<p>Una entidad presentará normalmente las notas en el siguiente orden:</p> <ul style="list-style-type: none"> (a) una declaración de que los estados financieros se han elaborado cumpliendo con la <i>NIIF para las PYMES</i> (véase el párrafo 3.3); (b) un resumen de las políticas contables significativas aplicadas (véase el párrafo 8.5); (c) información de respaldo para las partidas presentadas en los estados financieros en el orden en que se presente cada estado y cada partida y (d) cualquier otra información a revelar.

Información a revelar sobre políticas contables

8.5	<p>Una entidad revelará lo siguiente, en el resumen de políticas contables significativas:</p> <ul style="list-style-type: none"> (a) La base (o bases) de medición utilizada para la elaboración de los estados financieros. (b) Las otras políticas contables utilizadas que sean relevantes para la comprensión de los estados financieros.
-----	--

Información sobre juicios

8.6	<p>Una entidad revelará, en el resumen de las políticas contables significativas o en otras notas, los juicios, diferentes de aquéllos que involucren estimaciones (véase el párrafo 8.7), que la gerencia haya realizado en el proceso de aplicación de las políticas contables de la entidad y que tengan un efecto significativo sobre los importes reconocidos en los estados financieros.</p>
-----	--

Información sobre las fuentes clave de incertidumbre en la estimación

8.7	<p>Una entidad revelará en las notas información sobre los supuestos clave acerca del futuro y otras causas clave de incertidumbre en la estimación en la fecha sobre la que se informa, y que tengan un riesgo significativo de ocasionar ajustes significativos en el importe en libros de los activos y pasivos dentro del ejercicio contable siguiente. Con respecto a esos activos y pasivos, las notas incluirán detalles de:</p> <ul style="list-style-type: none"> (a) su naturaleza (b) su importe en libros al final del periodo sobre el que se informa.
-----	---

Sección 9 Estados Financieros Consolidados y Separados

Requerimientos para presentar estados financieros consolidados

9.2	<p>A excepción de lo permitido en el párrafo 9.3, una entidad controladora presentará estados financieros consolidados en los que consolide sus inversiones en subsidiarias de acuerdo con lo establecido en esta NIIF. En los estados financieros consolidados se incluirán todas las subsidiarias de la controladora.</p>
9.3	<p>Una controladora no necesita presentar estados financieros consolidados si:</p> <ul style="list-style-type: none"> (a) se cumplen las dos condiciones siguientes: <ul style="list-style-type: none"> (i) la controladora es ella misma una subsidiaria, y (ii) su última controladora (o alguna de las controladoras intermedias) elaboran estados financieros consolidados con propósito de información general que cumplan con las Normas Internacionales de Información Financiera completas o con esta NIIF; o (b) no tiene subsidiarias distintas de la que se adquirió con la intención de su venta o disposición en el plazo de un año. Una controladora contabilizará esta subsidiaria: <ul style="list-style-type: none"> (i) al valor razonable con cambios en el valor razonable reconocidos en el resultado, si el valor razonable de las acciones se puede medir con fiabilidad, o (ii) en otro caso, al costo menos el deterioro del valor [véase el párrafo 11.14(c)].

Entidades de Cometido Específico (ECE)

9.11	<p>Una entidad preparará estados financieros consolidados que incluyan la entidad y cualquier ECE que esté controlada por esa entidad.</p>
------	--

Participaciones no controladoras en subsidiarias

9.20	Una entidad presentará las participaciones no controladoras en el estado de situación financiera consolidado dentro del patrimonio, por separado del patrimonio de los propietarios de la controladora, como se requiere en el párrafo 4.2(q).
9.21	Una entidad revelará las participaciones no controladoras en los resultados del grupo por separado del estado del resultado integral, como se requiere en el párrafo 5.6 (y en el estado de resultados, si se presenta, como se requiere en el párrafo 5.7).

Información a revelar en los estados financieros consolidados

9.23	<p>En los estados financieros consolidados deberá revelarse la siguiente información:</p> <ul style="list-style-type: none"> (a) El hecho de que los estados son estados financieros consolidados. (b) La base por la que se determina que existe control cuando la controladora no posee, directa o indirectamente a través de subsidiarias, más de la mitad del poder de voto. (c) Cualquier diferencia en la fecha sobre la que se informa de los estados financieros de la controladora y sus subsidiarias utilizados para la elaboración de los estados financieros consolidados. (d) La naturaleza y el alcance de cualquier restricción significativa, (por ejemplo, como las procedentes de acuerdos sobre fondos tomados en préstamo o requerimientos de los reguladores) sobre la capacidad de las subsidiarias para transferir fondos a la controladora, en forma de dividendos en efectivo o de reembolsos de préstamos.
------	--

Información a revelar en los estados financieros separados

9.27	<p>Cuando una controladora, un inversor en una asociada o un participante con una participación en una entidad controlada de forma conjunta elabore estados financieros separados, revelará en ellos la siguiente información:</p> <ul style="list-style-type: none"> (a) el hecho de que los estados son estados financieros separados; y (b) una descripción de los métodos utilizados para contabilizar las inversiones en subsidiarias, entidades controladas de forma conjunta y asociadas, e identificará los estados financieros consolidados u otros estados financieros principales con los que se relacionan.
------	---

Información a revelar en los estados financieros combinados

9.30	<p>Los estados financieros combinados revelarán la siguiente información:</p> <ul style="list-style-type: none"> (a) El hecho de que los estados financieros son estados financieros combinados. (b) La razón por la que se preparan estados financieros combinados. (c) La base para determinar qué entidades se incluyen en los estados financieros combinados. (d) La base para la preparación de los estados financieros combinados. (e) La información a revelar sobre partes relacionadas que se requiere en la Sección 33 <i>Información a Revelar sobre Partes Relacionadas</i>.
------	---

Sección 10 Políticas Contables, Estimaciones y Errores**Información a revelar sobre un cambio de política contable**

10.13	<p>Cuando una modificación a esta NIIF tenga un efecto en el periodo corriente o en cualquier periodo anterior, o pueda tener un efecto en futuros periodos, una entidad revelará lo siguiente:</p> <ul style="list-style-type: none"> (a) La naturaleza del cambio en la política contable. (b) Para el periodo corriente y para cada periodo anterior presentado, en la medida en que sea practicable, el importe del ajuste para cada partida de los estados financieros afectada. (c) El importe del ajuste relativo a periodos anteriores a los presentados, en la medida en que sea practicable. (d) Una explicación si es impracticable determinar los importes a revelar en los apartados (b) o (c) anteriores. <p>Los estados financieros de periodos posteriores no necesitan repetir esta información a revelar.</p>
10.14	<p>Cuando un cambio voluntario de política contable tenga un efecto en el periodo corriente o en cualquier periodo anterior, una entidad revelará lo siguiente:</p> <ul style="list-style-type: none"> (a) La naturaleza del cambio en la política contable. (b) Las razones por las que la aplicación de la nueva política contable suministra información fiable y más relevante. (c) En la medida en que sea practicable, el importe del ajuste para cada partida de los estados financieros afectada: <ul style="list-style-type: none"> (i) para el periodo corriente; (ii) para cada periodo anterior presentado; y (iii) para los periodos anteriores a los presentados, de forma agregada. (d) Una explicación si es impracticable determinar los importes a revelar en el apartado (c) anterior. <p>Los estados financieros de periodos posteriores no necesitan repetir esta información a revelar.</p>

Información a revelar sobre un cambio de estimación

10.18	<p>Una entidad revelará la naturaleza de cualquier cambio de estimación contable y el efecto del cambio sobre los activos, pasivos, ingresos y gastos para el periodo corriente. Si es practicable para la entidad estimar del efecto del cambio sobre uno o más periodos futuros, la entidad revelará estas estimaciones.</p>
-------	--

Información a revelar sobre errores de periodos anteriores

10.23	<p>Una entidad revelará la siguiente información sobre errores en periodos anteriores:</p> <ul style="list-style-type: none"> (a) La naturaleza del error del periodo anterior. (b) Para cada periodo anterior presentado, en la medida en que sea practicable, el importe de la corrección para cada partida afectada de los estados financieros. (c) En la medida en que sea practicable, el importe de la corrección al principio del primer periodo anterior sobre el que se presente información. (d) Una explicación si no es practicable determinar los importes a revelar en los apartados (b) o (c) anteriores. <p>Los estados financieros de periodos posteriores no necesitan repetir esta información a revelar.</p>
-------	--

Sección 11 Instrumentos Financieros Básicos

Información a revelar

11.39	<p>La siguiente información a revelar hace referencia a la información a revelar para pasivos financieros medidos al valor razonable con cambios en resultados. Las entidades que solo tienen instrumentos financieros básicos (y, por lo tanto, no aplican la Sección 12) no tendrán ningún pasivo financiero medido al valor razonable con cambios en resultados y, por lo tanto, no necesitarán revelar esta información.</p>
-------	--

Información a revelar sobre las políticas contables de instrumentos financieros

11.40	<p>De acuerdo con el párrafo 8.5, una entidad revelará información, en el resumen de las políticas contables significativas, sobre la base (o bases) de medición utilizadas para instrumentos financieros y otras políticas contables utilizadas para instrumentos financieros que sean relevantes para la comprensión de los estados financieros.</p>
-------	--

Estado de situación financiera – categorías de activos financieros y pasivos financieros

11.41	<p>Una entidad revelará los importes en libros de cada una de las siguientes categorías de activos financieros y pasivos financieros en la fecha sobre la que se informa, en total, en el estado de situación financiera o en las notas:</p> <ul style="list-style-type: none"> (a) Activos financieros medidos al valor razonable con cambios en resultados (párrafo 11.14(c)(i) y párrafos 12.8 y 12.9). (b) Activos financieros que son instrumentos de deuda medidos al costo amortizado [párrafo 11.14(a)]. (c) Activos financieros que son instrumentos de patrimonio medidos al costo menos deterioro del valor (párrafo 11.14(c)(ii) y párrafos 12.8 y 12.9). (d) Pasivos financieros medidos al valor razonable con cambios en resultados (párrafos 12.8 y 12.9). (e) Pasivos financieros medidos al costo amortizado [párrafo 11.14(a)]. (f) Compromisos de préstamo medidos al costo menos deterioro del valor [párrafo 11.14(b)].
11.42	<p>Una entidad revelará información que permita a los usuarios de sus estados financieros evaluar la relevancia de los instrumentos financieros en su situación financiera y rendimiento. Por ejemplo, para las deudas a largo plazo, esta información normalmente incluiría los plazos y condiciones del instrumento de deuda (tal como la tasa de interés, el vencimiento, los plazos de reembolso y las restricciones que el instrumento de deuda impone sobre la entidad).</p>
11.43	<p>Para los activos financieros y pasivos financieros medidos al valor razonable, la entidad revelará la base para determinar el valor razonable, esto es, el precio de mercado cotizado en un mercado activo o una técnica de valoración. Cuando se utilice una técnica de valoración, la entidad revelará los supuestos aplicados para determinar el valor razonable de cada clase de activos financieros o pasivos financieros. Por ejemplo, si fuera aplicable, una entidad revelará las hipótesis relacionadas con las tasas de pagos anticipados, las tasas de pérdidas estimadas en los créditos y las tasas de interés o de descuento.</p>
11.44	<p>Si ya no está disponible una medida fiable del valor razonable para un instrumento de patrimonio medido al valor razonable con cambios en resultados, la entidad revelará este hecho.</p>

Baja en cuentas

11.45	<p>Si una entidad ha transferido activos financieros a un tercero en una transacción que no cumple las condiciones para la baja en cuentas (véanse los párrafos 11.33 a 11.35), la entidad revelará para cada clase de estos activos financieros lo siguiente:</p> <ul style="list-style-type: none"> (a) La naturaleza de los activos. (b) La naturaleza de los riesgos y ventajas inherentes a la propiedad a los que la entidad continúe expuesta. (c) El importe en libros de los activos o de cualesquiera pasivos asociados que la entidad siga reconociendo.
-------	--

Garantía

11.46	<p>Cuando una entidad haya pignorado activos financieros como garantía de pasivos o pasivos contingentes, revelará lo siguiente:</p> <ul style="list-style-type: none"> (a) El importe en libros de los activos financieros pignorados como garantía. (b) Los plazos y condiciones relacionados con su pignoración.
-------	---

Incumplimientos y otras infracciones de préstamos por pagar

11.47	<p>Para los préstamos por pagar reconocidos en la fecha sobre la que se informa para los que haya una infracción de los plazos o incumplimiento del principal, intereses, fondos de amortización o cláusulas de reembolso que no se haya corregido en la fecha sobre la que se informa, una entidad revelará lo siguiente:</p> <ul style="list-style-type: none"> (a) Detalles de esa infracción o incumplimiento. (b) El importe en libros de los préstamos por pagar relacionados en la fecha sobre la que se informa. (c) Si la infracción o incumplimiento ha sido corregido o si se han renegotiado las condiciones de los préstamos por pagar antes de la fecha de autorización para emisión de los estados financieros.
-------	---

Partidas de ingresos, gastos, ganancias o pérdidas

11.48	<p>Una entidad revelará las siguientes partidas de ingresos, gastos, ganancias o pérdidas:</p> <ul style="list-style-type: none"> (a) Ingresos, gastos, ganancias o pérdidas, incluidos los cambios en el valor razonable reconocidos en: <ul style="list-style-type: none"> (i) Activos financieros medidos al valor razonable con cambios en resultados; (ii) Pasivos financieros medidos al valor razonable con cambios en resultados. (iii) Activos financieros medidos al costo amortizado. (iv) Pasivos financieros medidos al costo amortizado. (b) Ingresos por intereses totales y gastos por intereses totales (calculados utilizando el método del interés efectivo) para activos financieros o pasivos financieros que no se midan al valor razonable con cambios en resultados; (c) El importe de las pérdidas por deterioro para cada clase de activo financiero.
-------	---

Sección 12 Otros Temas relacionados con los Instrumentos Financieros

Información a revelar sobre la contabilidad de coberturas

12.26	Una entidad que aplique esta sección revelará toda la información requerida en la Sección 11 e incorporará a esta información a revelar los instrumentos financieros que queden dentro del alcance de esta sección, así como los que queden dentro del alcance de la Sección 11. Asimismo, si la entidad utiliza contabilidad de coberturas, revelará la información adicional que se describe en los párrafos 12.27 a 12.29.
12.27	Una entidad revelará la siguiente información de forma separada para coberturas de cada uno de los cuatro tipos de riesgo descritos en el párrafo 12.17: (a) Una descripción de la cobertura. (b) Una descripción de los instrumentos financieros designados como instrumentos de cobertura y de sus valores razonables en la fecha sobre la que se informa. (c) La naturaleza de los riesgos cubiertos, incluyendo una descripción de la partida cubierta.
12.28	Si una entidad utiliza la contabilidad de coberturas para una cobertura de riesgo de tasa de interés fijo o de precio de una materia prima cotizada que posea (párrafos 12.19 a 12.22), revelará lo siguiente: (a) El importe del cambio en el valor razonable del instrumento de cobertura reconocido en el resultado. (b) El importe del cambio en el valor razonable de la partida cubierta reconocido en el resultado.
12.29	Si una entidad utiliza la contabilidad de coberturas para una cobertura de riesgo de tasa de interés variable, riesgo de tasa de cambio, riesgo de precio de materia prima cotizada en un compromiso en firme o transacción prevista altamente probable, o inversión neta en un negocio en el extranjero (párrafos 12.23 a 12.25), revelará lo siguiente: (a) Los periodos en los que se espera que se produzcan los flujos de efectivo y cuándo se espera que afecten al resultado del periodo. (b) Una descripción de las transacciones previstas para las que se haya utilizado previamente la contabilidad de coberturas, pero cuya ocurrencia ya no se espere. (c) El importe del cambio en el valor razonable del instrumento de cobertura que se reconoce en patrimonio durante el periodo (párrafo 12.23). (d) El importe reclasificado desde otro resultado integral a resultados para el periodo (párrafos 12.23 a 12.25). (f) El importe de cualquier exceso del valor razonable del instrumento de cobertura sobre el cambio en el valor razonable de los flujos de efectivo esperados que se reconoció en los resultados (párrafo 12.24).

Sección 13 Inventarios**Información a revelar**

13.22	<p>Una entidad revelará la siguiente información:</p> <ul style="list-style-type: none"> (a) Las políticas contables adoptadas para la medición de los inventarios, incluyendo la fórmula de costos utilizada. (b) El importe en libros total de los inventarios y el importe en libros en clasificaciones apropiadas para la entidad. (c) El importe de los inventarios reconocido como gasto durante el periodo. (d) Las pérdidas por deterioro del valor reconocidas o revertidas en el resultado, de acuerdo con la Sección 27. (e) El importe total en libros de los inventarios pignorados en garantía del cumplimiento de deudas.
-------	---

Sección 14 Inversiones en Asociadas**Presentación de estados financieros**

14.11	Un inversor clasificará las inversiones en asociadas como activos no corrientes.
-------	--

Información a revelar

14.12	<p>Un inversor en una asociada revelará lo siguiente:</p> <ul style="list-style-type: none"> (a) Su política contable para inversiones en asociadas. (b) El importe en libros de las inversiones en asociadas [véase el párrafo 4.2(j)]. (c) El valor razonable de las inversiones en asociadas contabilizadas por el método de la participación para las que existan precios de cotización públicos.
14.13	Para las inversiones en asociadas contabilizadas por el método del costo, un inversor revelará el importe de los dividendos y otras distribuciones reconocidas como ingresos.
14.14	Para inversiones en asociadas contabilizadas por el método de la participación, un inversor revelará por separado su participación en los resultados de estas asociadas y su participación en operaciones discontinuadas de estas asociadas.
14.15	Para las inversiones en asociadas contabilizadas por el modelo del valor razonable, un inversor revelará la información requerida en los párrafos 11.41 a 11.44.

Sección 15 Inversiones en Negocios Conjuntos**Información a revelar**

15.19	<p>Un inversor en un negocio conjunto revelará:</p> <p>(a) La política contable que utiliza para reconocer sus participaciones en entidades controladas de forma conjunta.</p> <p>(b) El importe en libros de las inversiones en entidades controladas de forma conjunta [véase el párrafo 4.2(k)].</p> <p>(c) El valor razonable de las inversiones en entidades controladas de forma conjunta contabilizadas utilizando el método de la participación para las que existan precios de cotización públicos.</p> <p>(d) El importe agregado de sus compromisos relacionados con negocios conjuntos, incluyendo su participación en los compromisos de inversión de capital en los que se haya incurrido de forma conjunta con otros participantes, así como su participación en los compromisos de capital de los propios negocios conjuntos.</p>
15.20	Para las entidades controladas de forma conjunta contabilizadas de acuerdo con el método de la participación, el participante también revelará la información requerida en el párrafo 14.14 para inversiones por el método de la participación.
15.21	Para entidades controladas de forma conjunta contabilizadas de acuerdo con el modelo del valor razonable, el participante revelará la información requerida en los párrafos 11.41 a 11.44.

Sección 16 Propiedades de Inversión**Información a revelar**

16.10	<p>Una entidad revelará la siguiente información para todas las propiedades de inversión contabilizadas por el valor razonable con cambios en resultados (párrafo 16.7):</p> <p>(a) Los métodos e hipótesis significativos aplicados en la determinación del valor razonable de las propiedades de inversión.</p> <p>(b) La medida en que el valor razonable de las propiedades de inversión (como han sido medidas o reveladas en los estados financieros) está basado en una tasación hecha por un tasador independiente que tenga una capacidad profesional reconocida y una experiencia reciente en la localidad y categoría de la propiedad de inversión objeto de la valoración. Si no hubiera habido esta valoración, este hecho también se revelará.</p> <p>(c) La existencia e importe de las restricciones a la realización de las propiedades de inversión o al cobro de los ingresos y recursos obtenidos por su disposición.</p> <p>(d) Las obligaciones contractuales para adquisición, construcción o desarrollo de propiedades de inversión, o por concepto de reparaciones, mantenimiento o mejoras.</p>
-------	---

Continúa...

<i>...Continuación</i>	
	<p>(e) Una conciliación del importe en libros de las propiedades de inversión al inicio y al final del periodo, mostrando por separado:</p> <ul style="list-style-type: none"> (i) Adiciones, revelando por separado las procedentes de adquisiciones a través de combinaciones de negocios. (ii) Ganancias o pérdidas netas de los ajustes al valor razonable. (iii) Transferencias a propiedades, planta y equipo cuando no haya disponible una medición fiable del valor razonable que no conlleve un costo o esfuerzo desproporcionado (véase el párrafo 16.8). (iv) Traspasos de propiedades hacia o desde inventarios, o bien hacia o desde propiedades ocupadas por el dueño. (v) Otros cambios. <p>No es necesario presentar esta conciliación para periodos anteriores.</p>
16.11	<p>De acuerdo con la Sección 20, el dueño de las propiedades de inversión incluirá la información a revelar correspondiente al arrendador sobre los arrendamientos en los que haya participado. Una entidad que mantenga una propiedad de inversión en arrendamiento financiero u operativo incluirá la información revelada por el arrendatario para los arrendamientos financieros y la información revelada por el arrendador para los arrendamientos operativos que haya realizado.</p>

Sección 17 *Propiedades, Planta y Equipo*

Información a revelar

17.31	<p>Para cada categoría de elementos de propiedad, planta y equipo que se considere apropiada de conformidad con el párrafo 4.11(a), una entidad revelará la siguiente información:</p> <ul style="list-style-type: none"> (a) Las bases de medición utilizadas para determinar el importe en libros bruto. (b) Los métodos de depreciación utilizados. (c) Las vidas útiles o las tasas de depreciación utilizadas. (d) El importe en libros bruto y la depreciación acumulada (agregadas las pérdidas por deterioro del valor acumuladas), tanto al principio como al final del periodo sobre el que se informa. (e) Una conciliación entre los importes en libros al principio y al final del periodo sobre el que se informa, que muestre por separado: <ul style="list-style-type: none"> (i) Adiciones. (ii) Disposiciones. (iii) Adquisiciones a través de combinaciones de negocios. (iv) Transferencias a propiedades de inversión si se encuentra disponible una medición fiable del valor razonable (véase el párrafo 16.8). (v) Pérdidas por deterioro del valor reconocidas o revertidas en el resultado, de acuerdo con la Sección 27. (vi) Depreciación. (vii) Otros cambios. <p>No es necesario presentar esta conciliación para periodos anteriores.</p>
-------	---

17.32	<p>La entidad revelará también lo siguiente:</p> <ul style="list-style-type: none"> (a) La existencia e importes en libros de las propiedades, planta y equipo a cuya titularidad la entidad tiene alguna restricción o que está pignorada como garantía de deudas. (b) El importe de los compromisos contractuales para la adquisición de propiedades, planta y equipo.
-------	--

Sección 18 Activos Intangibles Distintos de la Plusvalía

Información a revelar

18.27	<p>Una entidad revelará, para cada clase de activos intangibles, la siguiente información:</p> <ul style="list-style-type: none"> (a) Las vidas útiles o las tasas de amortización utilizadas. (b) Los métodos de amortización utilizados. (c) El importe en libros bruto y la amortización acumulada (agregadas las pérdidas por deterioro del valor), al principio y al final de cada periodo sobre el que se informa. (d) La partida (partidas), en el estado del resultado integral (y en el estado de resultados, si se presenta) en las que está incluida la amortización de los activos intangibles. (e) Una conciliación entre los importes en libros al principio y al final del periodo sobre el que se informa, que muestre por separado: <ul style="list-style-type: none"> (i) Adiciones. (ii) Disposiciones. (iii) Adquisiciones a través de combinaciones de negocios. (iv) Amortización. (v) Pérdidas por deterioro del valor. (vi) Otros cambios. <p>No es necesario presentar esta conciliación para periodos anteriores.</p>
18.28	<p>Una entidad revelará también:</p> <ul style="list-style-type: none"> (a) Una descripción, el importe en libros y del periodo restante de amortización de cualquier activo intangible individual que sea significativo en los estados financieros de la entidad. (b) Para los activos intangibles adquiridos mediante una subvención del gobierno y reconocidos inicialmente por su valor razonable (véase el párrafo 18.12): <ul style="list-style-type: none"> (i) el valor razonable por el que se han reconocido inicialmente estos activos, y (ii) sus importes en libros. (c) La existencia e importes en libros de los activos intangibles a cuya titularidad la entidad tiene alguna restricción o que está pignorada como garantía de deudas. (d) El importe de los compromisos contractuales para la adquisición de activos intangibles.

18.29	Una entidad revelará el importe agregado de los desembolsos en investigación y desarrollo reconocido como gasto durante el periodo (es decir, el importe de los desembolsos en los que se ha incurrido internamente para partidas intangibles que no se han capitalizado como parte del costo de otro activo que cumple los criterios de reconocimiento de esta NIIF).
-------	--

Sección 19 Combinaciones de Negocios y Plusvalía

Información a revelar para combinaciones de negocios efectuadas durante el periodo sobre el que se informa

19.25	<p>Para cada combinación de negocios efectuada durante el periodo, la adquirente revelará lo siguiente:</p> <ul style="list-style-type: none"> (a) Los nombres y descripciones de las entidades o negocios que se combinan. (b) La fecha de adquisición. (c) El porcentaje de instrumentos de patrimonio con derecho a voto adquiridos. (d) El costo de la combinación, y una descripción de los componentes de ese costo (tales como efectivo, instrumentos de patrimonio e instrumentos de deuda). (e) Los importes reconocidos, en la fecha de adquisición, para cada clase de activos, pasivos y pasivos contingentes de la adquirida, incluyendo la plusvalía. (f) El importe de cualquier exceso reconocido en el resultado del periodo de acuerdo con el párrafo 19.24, junto con la partida del estado del resultado integral (y el estado de resultados, si se presenta) en la que se ha reconocido el exceso.
-------	---

Información a revelar para todas las combinaciones de negocios

19.26	<p>Una adquirente revelará una conciliación del importe en libros de la plusvalía al principio y al final del periodo, mostrando por separado:</p> <ul style="list-style-type: none"> (a) Los cambios que surgen de las nuevas combinaciones de negocios. (b) Las pérdidas por deterioro del valor. (c) Las disposiciones de negocios adquiridos previamente. (d) Otros cambios. <p>No es necesario presentar esta conciliación para periodos anteriores.</p>
-------	---

Sección 20 Arrendamientos

Estados financieros de los arrendatarios – arrendamientos financieros

20.13	<p>Un arrendatario revelará la siguiente información sobre los arrendamientos financieros:</p> <ul style="list-style-type: none"> (a) Para cada clase de activos, el importe en libros neto al final del periodo sobre el que se informa. (b) El total de pagos mínimos futuros del arrendamiento al final del periodo sobre el que se informa, para cada uno de los siguientes periodos: <ul style="list-style-type: none"> (i) hasta un año; (ii) entre uno y cinco años; y (iii) más de cinco años. (c) Una descripción general de los acuerdos de arrendamiento significativos del arrendatario donde se incluirán, por ejemplo, información sobre cuotas contingentes por arrendamiento, opciones de renovación o adquisición y cláusulas de revisión, subarrendamientos y restricciones impuestas por los acuerdos de arrendamiento.
20.14	<p>Además, serán aplicables a los activos arrendados en arrendamiento financiero los requerimientos de información a revelar sobre activos contenidos en las Secciones 17, 18, 27 y 34.</p>

Estados financieros de los arrendatarios – arrendamientos operativos

20.16	<p>Un arrendatario revelará la siguiente información para los arrendamientos operativos:</p> <ul style="list-style-type: none"> (a) El total de pagos por arrendamiento mínimos futuros, derivados de contratos de arrendamiento operativo no cancelables, para cada uno de los siguientes periodos: <ul style="list-style-type: none"> (i) hasta un año; (ii) entre uno y cinco años; y (iii) más de cinco años. (b) Pagos por arrendamiento reconocidos como gasto. (c) Una descripción general de los acuerdos de arrendamiento significativos del arrendatario donde se incluirá, por ejemplo, información sobre cuotas contingentes por arrendamiento, opciones de renovación o adquisición y cláusulas de revisión, subarrendamientos y restricciones impuestas por los acuerdos de arrendamiento.
-------	---

Estados financieros de los arrendadores: arrendamientos financieros

20.23	<p>Un arrendador revelará la siguiente información con respecto a los arrendamientos financieros:</p> <ul style="list-style-type: none"> (a) Una conciliación entre la inversión bruta en el arrendamiento al final del periodo sobre el que se informa y el valor presente de los pagos mínimos por cobrar en esa misma fecha. Además, un arrendador revelará la inversión bruta en el arrendamiento y el valor presente de los pagos mínimos por cobrar, al final del periodo sobre el que se informa, para cada uno de los siguientes periodos: <ul style="list-style-type: none"> (i) hasta un año; (ii) entre uno y cinco años; y (iii) más de cinco años. (b) Ingresos financieros no acumulados (no devengados) (c) El importe de los valores residuales no garantizados acumulados (devengados) a favor del arrendador. (d) Las correcciones de valor acumuladas para pagos mínimos por el arrendamiento pendientes de cobro. (e) Las cuotas contingentes reconocidas en los ingresos del periodo. (f) Una descripción general de los acuerdos de arrendamiento significativos del arrendador donde se incluirá, por ejemplo, información sobre cuotas contingentes por arrendamiento, opciones de renovación o adquisición y cláusulas de revisión, subarrendamientos y restricciones impuestas por los acuerdos de arrendamiento.
-------	---

Estados financieros de los arrendadores: arrendamientos operativos

20.30	<p>Un arrendador revelará la siguiente información sobre los arrendamientos operativos:</p> <ul style="list-style-type: none"> (a) El total de pagos futuros mínimos del arrendamiento, derivados de contratos de arrendamiento operativo no cancelables, para cada uno de los siguientes periodos: <ul style="list-style-type: none"> (i) hasta un año; (ii) entre uno y cinco años; y (iii) más de cinco años. (b) Cuotas contingentes totales reconocidas como ingreso. (c) Una descripción general de los acuerdos de arrendamiento significativos del arrendador donde se incluirá, por ejemplo, información sobre cuotas contingentes por arrendamiento, opciones de renovación o adquisición y cláusulas de revisión, y restricciones impuestas por los acuerdos de arrendamiento.
20.31	<p>Además, serán aplicables a los activos arrendados en arrendamiento financiero los requerimientos de información a revelar sobre activos contenidos en las Secciones 17, 18, 27 y 34.</p>

Transacciones de venta con arrendamiento posterior

20.35	Los requerimientos de información a revelar para los arrendatarios y arrendadores serán igualmente aplicables a las ventas con arrendamiento posterior. La descripción requerida de los acuerdos significativos sobre arrendamientos incluye la descripción de las disposiciones únicas o no habituales de dichos acuerdos o términos de las transacciones de venta con arrendamiento posterior.
-------	--

Sección 21 Provisiones y Contingencias

Información a revelar sobre provisiones

21.14	<p>Para cada tipo de provisión, una entidad revelará lo siguiente:</p> <ul style="list-style-type: none"> (a) Una conciliación que muestre: <ul style="list-style-type: none"> (i) el importe en libros al principio y al final del periodo; (ii) las adiciones realizadas durante el periodo, incluyendo los ajustes procedentes de los cambios en la medición del importe descontado; (iii) los importes cargados contra la provisión durante el periodo; y (iv) los importes no utilizados revertidos en el periodo. (b) Una breve descripción de la naturaleza de la obligación contraída, y del importe y calendario esperados de cualquier pago resultante. (c) Una indicación de las incertidumbres relativas al importe o al calendario de las salidas de recursos. (d) El importe de cualquier reembolso esperado, indicando el importe de los activos que hayan sido reconocidos por los reembolsos esperados mencionados. <p>No se requiere información comparativa para los periodos anteriores.</p>
-------	---

Información a revelar sobre pasivos contingentes

21.15	<p>A menos que la posibilidad de cualquier salida de recursos para liquidarlo sea remota, una entidad revelará para cada tipo de pasivo contingente, en la fecha sobre la que se informa, una breve descripción de la naturaleza del mismo y, cuando fuese practicable:</p> <ul style="list-style-type: none"> (a) una estimación de sus efectos financieros, medidos según lo establecido en los párrafos 21.7 a 21.11; (b) una indicación de las incertidumbres relacionadas con el importe o el calendario de las salidas de recursos; y (c) la posibilidad de obtener cualquier reembolso. <p>Si resulta impracticable revelar una o más de estas informaciones, este hecho deberá indicarse.</p>
-------	--

Información a revelar sobre activos contingentes

21.16	Si es probable una entrada de beneficios económicos (con mayor probabilidad de que ocurra que de lo contrario) pero no prácticamente cierta, una entidad revelará una descripción de la naturaleza de los activos contingentes al final del periodo sobre el que se informa y, cuando sea practicable sin costos ni esfuerzos desproporcionados, una estimación de su efecto financiero, medido utilizando los principios establecidos en los párrafos 21.7 a 21.11. Si es impracticable efectuar esta revelación de información, se indicará este hecho.
-------	---

Revelación de información perjudicial

21.17	En casos extremadamente excepcionales, puede esperarse que revelar toda o parte de la información requerida por los párrafos 21.14 a 21.16 perjudique seriamente la posición de la entidad, en una disputa con terceros sobre cuestiones que contemplan las provisiones, los pasivos contingentes o los activos contingentes. En estos casos, una entidad no necesita revelar la información, si bien revelará la naturaleza general de la disputa, junto con el hecho de que no se ha revelado la información y las razones para ello.
-------	---

Sección 22 Pasivos y Patrimonio

Esta sección no tiene ningún requerimiento de información a revelar o presentar (no obstante, véanse los párrafos 4.12 y 4.13).

Sección 23 Ingresos de Actividades Ordinarias**Información general a revelar sobre ingresos de actividades ordinarias**

23.30	<p>Una entidad revelará:</p> <ul style="list-style-type: none"> (a) Las políticas contables adoptadas para el reconocimiento de los ingresos de actividades ordinarias, incluyendo los métodos utilizados para determinar el grado de terminación de las transacciones involucradas en la prestación de servicios. (b) El importe de cada categoría de ingresos de actividades ordinarias reconocida durante el periodo, que mostrará de forma separada como mínimo los ingresos de actividades ordinarias procedentes de: <ul style="list-style-type: none"> (i) La venta de bienes. (ii) La prestación de servicios. (iii) Intereses. (iv) Regalías. (v) Dividendos. (vi) Comisiones. (vii) Subvenciones del gobierno. (viii) Cualesquiera otros tipos de ingresos de actividades ordinarias significativos.
-------	---

Información a revelar relacionada con los ingresos de actividades ordinarias procedentes contratos de construcción

23.31	<p>Una entidad revelará la siguiente información:</p> <ul style="list-style-type: none"> (a) El importe de los ingresos de actividades ordinarias del contrato reconocidos como tales en el periodo. (b) Los métodos utilizados para determinar los ingresos de actividades ordinarias del contrato reconocidos en el periodo. (c) Los métodos usados para determinar el grado de realización del contrato en proceso.
23.32	<p>Una entidad presentará:</p> <ul style="list-style-type: none"> (a) El importe bruto debido por los clientes por contratos de construcción, como un activo. (b) El importe bruto debido a los clientes por contratos de construcción, como un pasivo.

Sección 24 Subvenciones del Gobierno

Información a revelar

24.6	<p>Una entidad revelará la siguiente información sobre las subvenciones del gobierno:</p> <ul style="list-style-type: none"> (a) la naturaleza y los importes de las subvenciones del gobierno reconocidas en los estados financieros; (b) las condiciones incumplidas y otras contingencias relacionadas con las subvenciones del gobierno que no se hayan reconocido en resultados; y (c) una indicación de otras modalidades de ayudas gubernamentales de las que se haya beneficiado directamente la entidad.
24.7	<p>A efectos de la información a revelar requerida en el párrafo 24.6(c), ayuda gubernamental es la acción realizada por el gobierno con el propósito de suministrar beneficios económicos específicos a una entidad o un rango de entidades seleccionadas con criterios específicos. Son ejemplos los servicios de asistencia técnica o comercial gratuitos, la prestación de garantías y los préstamos a tasas de interés bajas o sin interés.</p>

Sección 25 Costos por préstamos

Información a revelar

25.3	<p>El párrafo 5.5(b) requiere que se revelen los costos financieros. El párrafo 11.48(b) requiere que se revele el gasto total por intereses (utilizando el método del interés efectivo) de los pasivos financieros que no estén al valor razonable en resultados. Esta sección no requiere ninguna otra información a revelar adicional.</p>
------	---

Sección 26 Pagos Basados en Acciones**Información a revelar**

26.18	<p>Una entidad revelará la siguiente información sobre la naturaleza y el alcance de los acuerdos con pagos basados en acciones que hayan existido durante el periodo:</p> <p>(a) Una descripción de cada tipo de acuerdo con pagos basados en acciones que haya existido a lo largo del periodo, incluyendo los plazos y condiciones generales de cada acuerdo, tales como requerimientos para la consolidación (irrevocabilidad) de la concesión, el plazo máximo de las opciones concedidas y el método de liquidación (por ejemplo, en efectivo o en patrimonio). Una entidad que tenga acuerdos con pagos basados en acciones de tipos que sean esencialmente similares puede agregar esta información.</p> <p>(b) El número y la media ponderada de los precios de ejercicio de las opciones sobre acciones, para cada uno de los siguientes grupos de opciones:</p> <ul style="list-style-type: none"> (i) Existentes al comienzo del periodo. (ii) Concedidas durante el periodo. (iii) Anuladas durante el periodo. (iv) Ejercitadas durante el periodo. (v) Caducadas durante el periodo. (vi) Existentes al final del periodo. (vii) Ejercitables al final del periodo.
26.19	<p>Para los acuerdos con pagos basados en acciones que se liquiden con instrumentos de patrimonio, una entidad revelará información sobre cómo se ha medido el valor razonable de los bienes o servicios recibidos o el valor de los instrumentos de patrimonio concedidos. Si se ha utilizado una metodología de valoración, la entidad revelará el método y el motivo por el que lo eligió.</p>
26.20	<p>Para los acuerdos con pagos basados en acciones que se liquiden en efectivo, una entidad revelará información sobre cómo se midió el pasivo.</p>
26.21	<p>Para los acuerdos con pagos basados en acciones que se modificaron a lo largo del periodo, una entidad revelará una explicación de dichas modificaciones.</p>
26.22	<p>Si la entidad participa en un plan de pagos basados en acciones dentro de un grupo, y reconoce y mide los gastos por pagos basados en acciones sobre la base de una distribución razonable del gasto reconocido del grupo, revelará ese hecho y la base de la distribución (véase el párrafo 26.16).</p>
26.23	<p>Una entidad revelará la siguiente información acerca del efecto que las transacciones con pagos basados en acciones tienen sobre el resultado de la entidad durante el periodo y en su situación financiera:</p> <p>(a) El gasto total reconocido en los resultados del periodo.</p> <p>(b) El importe total en libros al final del periodo para los pasivos procedentes de transacciones con pagos basados en acciones.</p>

Sección 27 Deterioro del Valor de los Activos**Información a revelar**

27.32	<p>Una entidad revelará, para cada clase de activos indicada en el párrafo 27.33, la siguiente información:</p> <p>(a) El importe de las pérdidas por deterioro del valor reconocidas en el resultado durante el periodo y la partida o partidas del estado del resultado integral (y del estado de resultados, si se presenta) en las que esas pérdidas por deterioro del valor estén incluidas.</p> <p>(b) El importe de las reversiones de pérdidas por deterioro del valor reconocidas en el resultado del periodo y la partida o partidas del estado del resultado integral (y del estado de resultados, si se presenta) en que tales pérdidas por deterioro del valor se revirtieron.</p>
27.33	<p>Una entidad revelará la información que requiere el párrafo 27.32 para las siguientes clases de activos:</p> <p>(a) Inventarios.</p> <p>(b) Propiedades, plantas y equipos (incluidas las propiedades de inversión contabilizadas por el método del costo).</p> <p>(c) Plusvalía.</p> <p>(d) Activos intangibles diferentes de la plusvalía.</p> <p>(e) Inversiones en asociadas</p> <p>(f) Inversiones en negocios conjuntos.</p>

Sección 28 Beneficios a los Empleados**Información a revelar sobre los beneficios a los empleados a corto plazo**

28.39	Esta sección no requiere información a revelar específica sobre beneficios a corto plazo a los empleados.
-------	---

Información a revelar sobre los planes de aportaciones definidas

28.40	<p>Una entidad revelará el importe reconocido en resultados como un gasto por los planes de aportaciones definidas. Si una entidad trata a un plan multi-patronal de beneficios definidos como un plan de aportaciones definidas, porque no dispone de información suficiente para aplicar la contabilidad de planes de beneficios definidos (véase el párrafo 28.11), revelará el hecho de que es un plan de beneficios definidos y la razón por la que se contabiliza como un plan de aportaciones definidas, junto con cualquier información disponible sobre el superávit o el déficit del plan y las implicaciones, si las hubiere, para la entidad.</p>
-------	---

Información a revelar sobre los planes de beneficios definidos

28.41	<p>Una entidad revelará la información que se indica a continuación sobre los planes de beneficios definidos (excepto para los planes multi-patronales de beneficios definidos que se contabilicen como planes de aportaciones definidas según el párrafo 28.11, para los que se aplica la información a revelar a que se refiere el párrafo 28.40). Si una entidad tiene más de un plan de beneficios definidos, esta información a revelar puede totalizarse, ya sea para cada plan por separado o agrupando los planes de la manera que se considere más útil:</p> <ul style="list-style-type: none"> (a) Una descripción general del tipo de plan incluyendo la política de financiación. (b) La política contable de la entidad para reconocer las ganancias y pérdidas actuariales (en resultados o como una partida de otro resultado integral) y el importe de las ganancias y pérdidas actuariales reconocidas durante el periodo. (c) Una explicación si la entidad utiliza cualesquiera simplificaciones a que se refiere el párrafo 28.19 para medir su obligación por beneficios definidos. (d) La fecha de la valoración actuarial integral más reciente y, si no se hizo en la fecha sobre la que se informa, una descripción de los ajustes que se realizaron para medir la obligación por beneficios definidos en la fecha sobre la que se informa. (e) Una conciliación de los saldos de apertura y cierre de la obligación por beneficios definidos que muestre por separado los beneficios pagados y todos los demás cambios. (f) Una conciliación de los saldos de apertura y cierre del valor razonable de los activos del plan y de los saldos de apertura y cierre de cualquier derecho de reembolso reconocido como un activo, que muestre de forma separada, si procede: <ul style="list-style-type: none"> (i) aportaciones (ii) beneficios pagados; y (iii) otros cambios en los activos del plan. (g) El costo total relativo a planes de beneficios definidos del periodo, revelando de forma separada los importes: <ul style="list-style-type: none"> (i) reconocidos en resultados como un gasto; e (ii) incluidos en el costo de un activo. (h) Para cada una de las principales clases de activos del plan, donde se incluirán, pero sin limitarse a, los instrumentos de patrimonio, los instrumentos de deuda, los inmuebles y el resto de activos, el porcentaje o importe que cada clase principal representa en el valor razonable de los activos totales del plan en la fecha sobre la que se informa. (i) Los importes incluidos en el valor razonable de los activos del plan para: <ul style="list-style-type: none"> (i) cada clase de los instrumentos de patrimonio propio de la entidad; y (ii) cualquier inmueble ocupado u otros activos utilizados por la entidad. (j) El rendimiento real de los activos del plan. (k) Los principales supuestos actuariales utilizados, incluyendo, cuando sea aplicable: <ul style="list-style-type: none"> (i) las tasas de descuento; (ii) las tasas de rendimiento esperadas de cualesquiera activos del plan para los periodos presentados en los estados financieros;
<i>Continúa...</i>	

...Continuación	
	<ul style="list-style-type: none"> (iii) las tasas esperadas de incrementos salariales; (iv) las tasas de tendencia de los costos de atención sanitaria; y (v) cualquier otra suposición actuarial significativa utilizada. <p>Las conciliaciones a que se refieren los apartados (e) y (f) anteriores no necesitan presentarse para los periodos anteriores.</p> <p>Una subsidiaria que reconozca y mida el gasto por beneficios de los empleados sobre la base de una distribución razonable del gasto reconocido para el grupo (véase el párrafo 28.38) describirá, en los estados financieros separados, su política para realizar dicha distribución y revelará la información que se indica en los párrafos (a) a (k) para el plan en su conjunto.</p>

Información a revelar sobre otros beneficios a largo plazo

28.42	Para cada categoría de otros beneficios a largo plazo que una entidad proporcione a sus empleados, la entidad revelará la naturaleza de los beneficios, el importe de su obligación y el nivel de financiación en la fecha en la que se informa.
-------	--

Información a revelar sobre los beneficios por terminación

28.43	Para cada categoría de beneficios por terminación que una entidad proporcione a sus empleados, la entidad revelará la naturaleza de los beneficios, su política contable, el importe de su obligación y el nivel de financiación a la fecha en la que se informa.
28.44	Existirá un pasivo contingente cuando exista incertidumbre acerca del número de empleados que aceptarán una oferta de beneficios por terminación. La Sección 21 <i>Provisiones y Contingencias</i> requiere que la entidad revele información sobre el pasivo contingente, a menos que la posibilidad de desembolso de efectivo por esa causa sea remota.

Sección 29 *Impuesto a las Ganancias*

Separación entre partidas corrientes y no corrientes

29.28	Cuando una entidad presente en el estado de situación financiera los activos corrientes o no corrientes y los pasivos corrientes o no corrientes como clasificaciones separadas, no clasificará los activos (pasivos) por impuestos diferidos como activos (o pasivos) corrientes.
-------	--

Compensación

29.29	Una entidad compensará los activos por impuestos corrientes y los pasivos por impuestos corrientes, o los activos por impuestos diferidos y los pasivos por impuestos diferidos, solo cuando tenga el derecho, exigible legalmente, de compensar dichos importes, y tenga intención de liquidarlos en términos netos o de realizar el activo y liquidar el pasivo simultáneamente.
-------	--

Información a revelar

29.30	Una entidad revelará información que permita a los usuarios de sus estados financieros evaluar la naturaleza y el efecto financiero de las consecuencias fiscales, por impuestos corrientes y diferidos, de las transacciones y otros eventos reconocidos.
29.31	<p>Una entidad revelará separadamente, los principales componentes del gasto (ingreso) por impuestos. Estos componentes del gasto (ingreso) por impuestos pueden incluir:</p> <ul style="list-style-type: none"> (a) El gasto (ingreso) por impuestos corrientes. (b) Cualesquiera ajustes reconocidos en el periodo por impuesto corriente de periodos anteriores. (c) El importe del gasto (ingreso) por impuestos diferidos relacionado con el nacimiento y la reversión de diferencias temporarias. (d) El importe del gasto (ingreso) por impuestos diferidos relacionado con cambios en las tasas impositivas o con la imposición de nuevos impuestos. (e) El efecto sobre el gasto por impuestos diferidos que surja de un cambio en el efecto de los posibles resultados de una revisión por parte de las autoridades fiscales (véase el párrafo 29.24). (f) Los ajustes al gasto por impuestos diferidos que surjan de un cambio en el estado fiscal de la entidad o sus accionistas. (g) Cualquier cambio en la corrección valorativa (véanse los párrafos 29.21 y 29.22). (h) El importe del gasto por impuestos relativo a cambios en las políticas contables y errores (véase la Sección 10 <i>Políticas Contables, Estimaciones y Errores</i>).
29.32	<p>Una entidad revelará la siguiente información de forma separada:</p> <ul style="list-style-type: none"> (a) El total de los impuestos, corrientes y diferidos, relativos a partidas reconocidas como partidas de otro resultado integral. (b) Una explicación de las diferencias importantes en los importes presentados en el estado del resultado integral y los importes presentados a las autoridades fiscales. (c) Una explicación de los cambios en la tasa o tasas impositivas aplicables, en comparación con las del periodo contable anterior. (d) Para cada tipo de diferencia temporaria y para cada tipo de pérdidas y créditos fiscales no utilizados: <ul style="list-style-type: none"> (i) el importe de los activos por impuestos diferidos y pasivos por impuestos diferidos y las correcciones valorativas al final del periodo sobre el que se informa; y (ii) un análisis de los cambios en los activos por impuestos diferidos y pasivos por impuestos diferidos y en las correcciones valorativas durante el periodo. (e) La fecha de caducidad, en su caso, de las diferencias temporarias, y de las pérdidas y los créditos fiscales no utilizados. (f) En las circunstancias descritas en el párrafo 29.25, una entidad explicará la naturaleza de las consecuencias potenciales del impuesto a las ganancias que procedería de pagos de dividendos a sus accionistas.

Sección 30 Conversión de la Moneda Extranjera**Información a revelar**

30.24	En los párrafos 30.26 y 30.27, las referencias a la “moneda funcional” se aplicarán, en el caso de un grupo, a la moneda funcional de la controladora.
30.25	Una entidad revelará la siguiente información: (a) El importe de las diferencias de cambio reconocidas en los resultados durante el periodo, con excepción de las procedentes de los instrumentos financieros medidos al valor razonable con cambios en resultados, de acuerdo con las Secciones 11 y 12. (b) El importe de las diferencias de cambio que surjan durante el periodo y que se clasifiquen en un componente separado del patrimonio al final del periodo.
30.26	Una entidad revelará la moneda en la cual se presentan los estados financieros. Cuando la moneda de presentación sea diferente de la moneda funcional, una entidad señalará este hecho y revelará la moneda funcional y la razón de utilizar una moneda de presentación diferente.
30.27	Cuando haya un cambio en la moneda funcional de la entidad que informa, o de algún negocio significativo en el extranjero, la entidad revelará este hecho y la razón del cambio en la moneda funcional.

Sección 31 Hiperinflación**Información a revelar**

31.15	Una entidad a la que se aplique esta sección, revelará la siguiente información: (a) El hecho de que los estados financieros y otros datos relativos al periodo anterior hayan sido reexpresados por cambios en el poder general de compra de la moneda funcional. (b) La identificación y el valor del índice general de precios, en la fecha sobre la que se informa y los cambios durante el periodo corriente y el anterior. (c) El importe de la ganancia o pérdida en partidas monetarias.
-------	---

Sección 32 Hechos Ocurridos después del Periodo sobre el que se Informa**Fecha de autorización para la publicación**

32.9	Una entidad revelará la fecha en que los estados financieros han sido autorizados para su publicación y quién dio esta autorización. Si los propietarios de la entidad u otros tienen poder para modificar los estados financieros tras la publicación, la entidad revelará también este hecho.
------	---

Hechos ocurridos después del periodo sobre el que se informa que no implican ajuste

32.10	<p>Una entidad revelará la siguiente información para cada una de las categorías de hechos ocurridos después del periodo sobre el que se informa que no implican ajuste:</p> <ul style="list-style-type: none"> (a) la naturaleza del hecho; y (b) una estimación de sus efectos financieros, o una declaración de la imposibilidad de realizar esta estimación.
32.11	<p>Los siguientes son ejemplos de hechos ocurridos después del periodo sobre el que se informa que no implican ajuste, que por lo general darían lugar a revelar información. La información a revelar reflejará información que se conocerá después del final del periodo sobre el que se informa pero antes de que se autorice la publicación de los estados financieros:</p> <ul style="list-style-type: none"> (a) Una combinación de negocios importante o la disposición de una subsidiaria importante. (b) El anuncio de un plan para discontinuar una operación. (c) Las compras de activos muy importantes, las disposiciones o planes para disponer de activos o expropiación de activos muy importantes por parte del gobierno. (d) La destrucción por incendio de una planta de producción importante. (e) El anuncio, o el comienzo de la ejecución, de una reestructuración importante. (f) Las emisiones o recompras de la deuda o los instrumentos de patrimonio de una entidad. (g) Las variaciones anormalmente grandes en los precios de los activos o en las tasas de cambio de la moneda extranjera. (h) Los cambios en las tasas impositivas o en las leyes fiscales, aprobadas o anunciadas, que tengan un efecto significativo en los activos y pasivos por impuestos corrientes y diferidos. (i) La aceptación de compromisos o pasivos contingentes significativos, por ejemplo, al otorgar garantías por importe significativo. (j) El inicio de litigios importantes, surgidos exclusivamente como consecuencia de hechos ocurridos después del periodo sobre el que se informa.

Sección 33 Información a Revelar sobre Partes Relacionadas

Información a revelar sobre las relaciones controladora-subsidiaria

33.5	<p>Se deberán revelar las relaciones entre una controladora y sus subsidiarias, con independencia de si ha habido o no transacciones entre dichas partes relacionadas. Una entidad revelará el nombre de su controladora y, si fuera diferente, el de la parte controladora última. Si ni la controladora de la entidad ni la parte controladora última elaboran estados financieros disponibles para uso público, se revelará también el nombre de la controladora próxima más importante (si la hay) que lo haga.</p>
------	---

Información a revelar sobre las remuneraciones del personal clave de la gerencia

33.7	Una entidad revelará el total de las remuneraciones del personal clave de la gerencia.
------	--

Información a revelar sobre las transacciones entre partes relacionadas

33.8	<p>Una transacción entre partes relacionadas es toda transferencia de recursos, servicios u obligaciones entre una entidad que informa y una parte relacionada, con independencia de que se cargue o no un precio. Ejemplos habituales de transacciones entre partes relacionadas en las PYMES incluyen, pero no se limitan a:</p> <ul style="list-style-type: none"> (a) Transacciones entre una entidad y su(s) propietario(s) principal(es). (b) Transacciones entre una entidad y otra cuando ambas están bajo el control común de una sola entidad o persona. (c) Transacciones en las que una entidad o persona que controla a la entidad que informa lleva a cabo gastos directamente que, en otro caso, se hubieran realizado por la entidad que informa.
33.9	<p>Si una entidad realiza transacciones entre partes relacionadas, revelará la naturaleza de la relación con cada parte relacionada, así como información sobre las transacciones, los saldos pendientes y los compromisos que sean necesarios para la comprensión de los efectos potenciales que la relación tiene en los estados financieros. Esos requerimientos de información a revelar son adicionales a los del párrafo 33.7 de revelar las remuneraciones del personal clave de la gerencia. Como mínimo, tal información incluirá:</p> <ul style="list-style-type: none"> (a) El importe de las transacciones. (b) El importe de los saldos pendientes y: <ul style="list-style-type: none"> (i) sus plazos y condiciones, incluyendo si están garantizados, así como la naturaleza de la contraprestación fijada para su liquidación; y (ii) detalles de cualquier garantía otorgada o recibida. (c) Provisiones por deudas incobrables relacionadas con el importe de los saldos pendientes. (d) El gasto reconocido durante el periodo relativo a las deudas incobrables y de dudoso cobro, procedentes de partes relacionadas. <p>Estas transacciones pueden incluir las compras, ventas o transferencias de bienes o servicios; arrendamientos; garantías; y liquidaciones que haga la entidad en nombre de la parte relacionada, o viceversa.</p>
33.10	<p>Una entidad revelará la información requerida por el párrafo 33.9 de forma separada para cada una de las siguientes categorías:</p> <ul style="list-style-type: none"> (a) Entidades con control, control conjunto o influencia significativa sobre la entidad. (b) Entidades sobre las que la entidad ejerza control, control conjunto o influencia significativa. (c) Personal clave de la gerencia de la entidad o de su controladora (en total). (d) Otras partes relacionadas.

33.11	<p>Una entidad estará exenta de los requerimientos de información a revelar del párrafo 33.9 con relación a lo siguiente:</p> <ul style="list-style-type: none"> (a) un estado (un gobierno nacional, regional o local) que tenga control, control conjunto o influencia significativa sobre la entidad que informa; y (b) otra entidad que sea una parte relacionada, porque el mismo estado tiene control, control conjunto o influencia significativa tanto sobre la entidad que informa como sobre la otra entidad. <p>Sin embargo, la entidad debe todavía revelar las relaciones controladora-subsidiaria, tal como requiere el párrafo 33.5.</p>
33.12	<p>Los siguientes son ejemplos de transacciones sobre las que se deberá informar, siempre que se hubieran producido con una parte relacionada:</p> <ul style="list-style-type: none"> (a) Compras o ventas de bienes (terminados o no). (b) Compras o ventas de propiedades y otros activos. (c) Prestación o recepción de servicios. (d) Arrendamientos. (e) Transferencias de investigación y desarrollo. (f) Transferencias en función de acuerdos de licencias. (g) Transferencias en función de acuerdos de financiación (incluyendo préstamos y aportaciones de patrimonio en efectivo o en especie). (h) Otorgamiento de garantías y avales. (i) Liquidación de pasivos en nombre de la entidad, o por la entidad en nombre de un tercero. (j) Participación de una controladora o de una subsidiaria en un plan de beneficios definidos donde se comparta el riesgo entre las entidades del grupo.
33.13	<p>Una entidad no señalará que las transacciones entre partes relacionadas fueron realizadas en términos equivalentes a aquellos que prevalecen en transacciones realizadas en condiciones de independencia mutua, a menos que dichas condiciones puedan ser comprobadas.</p>
33.14	<p>Una entidad puede revelar las partidas de naturaleza similar de forma agregada, excepto cuando la revelación de información separada sea necesaria para una comprensión de los efectos de las transacciones entre partes relacionadas en los estados financieros de la entidad.</p>

Sección 34 Actividades Especiales

Agricultura

Información a revelar – modelo del valor razonable

34.7	<p>Una entidad revelará lo siguiente con respecto a los activos biológicos medidos a su valor razonable:</p> <ul style="list-style-type: none"> (a) Una descripción de cada clase de activos biológicos. (b) Los métodos y las hipótesis significativas aplicadas en la determinación del valor razonable de cada clase de productos agrícolas, en el punto de cosecha o recolección, y de cada clase de activos biológicos. (c) Una conciliación de los cambios en el importe en libros de los activos biológicos entre el comienzo y el final del periodo corriente. La conciliación incluirá: <ul style="list-style-type: none"> (i) La ganancia o pérdida surgida de cambios en el valor razonable menos los costos de venta. (ii) Los incrementos procedentes de compras. (iii) Las disminuciones procedentes la cosecha o recolección. (iv) Los incrementos procedentes de combinaciones de negocios. (v) Las diferencias netas de cambio surgidas de la conversión de los estados financieros a una moneda de presentación diferente y las de la conversión de un negocio en el extranjero a la moneda de presentación de la entidad que informa. (vi) Otros cambios.
------	--

Información a revelar – modelo del costo

34.10	<p>Una entidad revelará lo siguiente con respecto a los activos biológicos medidos utilizando el modelo del costo:</p> <ul style="list-style-type: none"> (a) Una descripción de cada clase de activos biológicos. (b) Una explicación de la razón por la cual no puede medirse con fiabilidad el valor razonable. (c) El método de depreciación utilizado. (d) Las vidas útiles o las tasas de depreciación utilizadas. (e) El importe en libros bruto y la depreciación acumulada (a la que se agregarán las pérdidas por deterioro del valor acumuladas), al principio y al final del periodo.
-------	--

Acuerdos de concesión de servicios

Ingresos de actividades ordinarias de operación

34.16	<p>El operador de un acuerdo de concesión de servicios reconocerá, medirá y revelará los ingresos de actividades ordinarias de acuerdo con la Sección 23 <i>Ingresos de Actividades Ordinarias</i>.</p>
-------	---

Sección 35 Transición a la NIIF para las PYMES

Procedimientos para preparar los estados financieros en la fecha de transición

35.11	Si para una entidad es impracticable la reexpresión del estado de situación financiera de apertura en la fecha de la transición, para uno o varios de los ajustes que requiere el párrafo 35.7, aplicará los párrafos 35.7 a 35.10 para estos ajustes en el primer periodo para el que resulte practicable hacerlo, e identificará los datos presentados en periodos anteriores que no sean comparables con datos del periodo en que prepara sus estados financieros conforme a esta NIIF. Si para una entidad es impracticable proporcionar la información a revelar que requiere esta NIIF, para cualquier periodo anterior al periodo en el que prepara sus primeros estados financieros conforme a esta NIIF, revelará dicha omisión.
-------	---

Explicación de la transición a la NIIF para las PYMES

35.12	Una entidad explicará cómo afectó la transición desde el marco de información financiera anterior a esta NIIF a su situación financiera, rendimiento financiero y flujos de efectivo presentados.
-------	---

Conciliaciones

35.13	<p>Para cumplir con el párrafo 35.12, los primeros estados financieros de una entidad preparados conforme a esta NIIF incluirán:</p> <ul style="list-style-type: none"> (a) Una descripción de la naturaleza de cada cambio en la política contable. (b) Conciliaciones de su patrimonio, determinado de acuerdo con su marco de información financiera anterior con su patrimonio determinado de acuerdo con esta NIIF para cada una de las siguientes fechas: <ul style="list-style-type: none"> (i) la fecha de transición a esta NIIF, y (ii) el final del último periodo presentado en los estados financieros anuales más recientes de la entidad determinados de acuerdo con su marco de información financiera anterior. (c) Una conciliación del resultado, determinado de acuerdo con el marco de información financiera anterior, para el último periodo incluido en los estados financieros anuales más recientes de la entidad, con su resultado determinado de acuerdo con esta NIIF para el mismo periodo.
35.14	Si una entidad tuviese conocimiento de errores contenidos en la información elaborada conforme al marco de información financiera anterior, las conciliaciones requeridas por el párrafo 35.13(a) y (b) distinguirán, en la medida en que resulte practicable, las correcciones de tales errores de los cambios en las políticas contables.
35.15	Si una entidad no presentó estados financieros en periodos anteriores, revelará este hecho en sus primeros estados financieros conforme a esta NIIF.

NOTAS

NOTAS

NOTAS

NOTAS

NOTAS

NOTAS

NOTAS

NOTAS

NOTAS

NOTAS

NOTAS

NOTAS

NOTAS

NOTAS